



ARSIP NASIONAL  
ANRI REPUBLIK INDONESIA

087

BAGIAN  
ANGGARAN



# LAPORAN KEUANGAN

UNTUK PERIODE  
YANG BERAKHIR PADA  
31 DESEMBER 2021  
(AUDITED)

BAGIAN ANGGARAN 087



**LAPORAN KEUANGAN**  
**ARSIP NASIONAL REPUBLIK INDONESIA**

UNTUK PERIODE YANG BERAKHIR 31 DESEMBER 2021

(AUDITED)

Jl. Ampera Raya No.7, Cilandak, Jakarta Selatan

## KATA PENGANTAR

Sebagaimana diamanatkan Undang-Undang Nomor 17 Tahun 2003 tentang Keuangan Negara bahwa Menteri / Pimpinan Lembaga sebagai Pengguna Anggaran/Barang mempunyai tugas antara lain menyusun dan menyampaikan laporan keuangan Kementerian Negara/Lembaga yang dipimpinnya.

Arsip Nasional Republik Indonesia (ANRI) adalah salah satu Lembaga Pemerintah Non Kementerian yang berkewajiban menyelenggarakan akuntansi dan laporan pertanggungjawaban atas pelaksanaan Anggaran Pendapatan dan Belanja Negara dengan menyusun laporan keuangan berupa Laporan Realisasi Anggaran, Neraca, Laporan Operasional, Laporan Perubahan Ekuitas dan Catatan atas Laporan Keuangan.

Penyusunan Laporan Keuangan ANRI untuk periode yang berakhir 31 Desember 2021 mengacu pada Peraturan Pemerintah Nomor 71 Tahun 2010 tentang Standar Akuntansi Pemerintahan dan kaidah-kaidah pengelolaan keuangan yang sehat dalam Pemerintahan. Laporan Keuangan ini telah disusun dan disajikan dengan basis akrual sehingga akan mampu menyajikan informasi keuangan yang transparan, akurat dan akuntabel.

Diharapkan Laporan Keuangan ini dapat memberikan informasi yang bermanfaat kepada para pengguna laporan khususnya sebagai sarana untuk meningkatkan akuntabilitas/pertanggungjawaban dan transparansi pengelolaan keuangan negara pada ANRI. Di samping itu Laporan Keuangan ini juga dimaksudkan untuk memberikan informasi kepada manajemen dalam pengambilan keputusan dalam usaha untuk mewujudkan tata kelola pemerintahan yang baik (*good governance*) dan pemerintahan yang bersih (*clean government*).

Jakarta, Mei 2022

Sekretaris Utama,

  
**Rini Agustiani**  
NIP 19660818 199203 2 001



## DAFTAR TABEL

|  |    |
|--|----|
| <i>Tabel 1 Ringkasan Laporan Realisasi Anggaran TA 2021 dan 2020</i> .....                             | 1  |
| <i>Tabel 2 Ringkasan Laporan Realisasi Anggaran Per Akun TA 2021</i> .....                             | 2  |
| <i>Tabel 3 Ringkasan Kenaikan/Penurunan Neraca per 31 Desember 2021 dan 31 Desember 2020</i> .....     | 2  |
| <i>Tabel 4 Ringkasan Laporan Operasional per 31 Desember 2021 dan 31 Desember 2020</i> .....           | 3  |
| <i>Tabel 5 Ringkasan Kenaikan/Penurunan Ekuitas per 31 Desember 2021 dan 31 Desember 2020</i> .....    | 4  |
| <i>Tabel 6 Laporan Realisasi Anggaran 2020/2021</i> .....  | 5  |
| <i>Tabel 7 Neraca 2020/2021</i> .....  | 6  |
| <i>Tabel 8 Laporan Operasional 2020/2021</i> .....   | 8  |
| <i>Tabel 9 Laporan Perubahan Ekuitas 2020/2021</i> .....   | 10 |
| <i>Tabel 10 Pegawai ANRI Menurut Penempatan</i> .....  | 40 |
| <i>Tabel 11 Pegawai ANRI Menurut Jabatan</i> .....   | 41 |
| <i>Tabel 12 Pegawai ANRI Menurut Jenis Kelamin</i> .....   | 41 |
| <i>Tabel 13 Pegawai ANRI Menurut Pendidikan</i> .....  | 41 |
| <i>Tabel 14 Sasaran dan Indikator Kinerja ANRI Tahun 2020-2024</i> .....                               | 42 |
| <i>Tabel 15 Rekapitulasi Jumlah Satker UAKPA</i> .....   | 44 |
| <i>Tabel 16 Kualitas Piutang</i> .....   | 50 |
| <i>Tabel 17 Penggolongan Masa Manfaat Aset Tetap</i> .....   | 53 |
| <i>Tabel 18 Masa Manfaat Aset Tetap Tak Berwujud</i> .....   | 54 |
| <i>Tabel 19 Prioritas Nasional IV</i> .....  | 61 |
| <i>Tabel 20 Prioritas Nasional VII</i> .....   | 62 |
| <i>Tabel 21 K/L yang telah melaksanakan Bimtek</i> .....   | 63 |
| <i>Tabel 22 Instansi yang telah menerapkan SRIKANDI</i> .....  | 64 |
| <i>Tabel 23 Capaian wilayah binaan Direktorat KD I</i> .....   | 66 |
| <i>Tabel 24 Capaian wilayah binaan Direktorat KD II</i> .....  | 68 |
| <i>Tabel 25 Penanganan COVID-19 di lingkungan ANRI</i> .....   | 72 |
| <i>Tabel 26 Rincian Perubahan Pagu (I)</i> .....   | 73 |
| <i>Tabel 27 Rincian Perubahan Pagu (II)</i> .....  | 73 |
| <i>Tabel 28 Rincian Perubahan Pagu (III)</i> .....   | 74 |
| <i>Tabel 29 Perubahan dan/atau pergeseran pagu Anggaran ANRI 2021 (I)</i> .....                        | 75 |
| <i>Tabel 30 Perubahan dan/atau pergeseran pagu Anggaran ANRI 2021 (II)</i> .....                       | 76 |
| <i>Tabel 31 Rincian Estimasi dan Realisasi Pendapatan per 31 Desember 2021</i> .....                   | 77 |
| <i>Tabel 32 Kenaikan/Penurunan Pendapatan LRA</i> .....  | 77 |
| <i>Tabel 33 Perbandingan Realisasi Pendapatan</i> .....  | 79 |
| <i>Tabel 34 Kenaikan/Penurunan Realisasi Pendapatan dari Penjualan</i> .....                           | 79 |
| <i>Tabel 35 Kenaikan/Penurunan Realisasi Pendapatan dari Administrasi dan Penegakan Hukum</i> .....    | 81 |
| <i>Tabel 36 Rincian Pendapatan dari Akreditasi</i> .....   | 82 |
| <i>Tabel 37 Kenaikan/Penurunan Realisasi Pendapatan Pendidikan, Budaya, Riset, dan Teknologi</i> ..... | 82 |
| <i>Tabel 38 Kenaikan/Penurunan Realisasi Pendapatan Jasa Lainnya</i> .....                             | 83 |
| <i>Tabel 39 Rincian realisasi pendapatan Layanan Jasa Pembuatan Sistem Aplikasi Kearsipan</i> .....    | 84 |

|   |            |
|---|------------|
| <i>Tabel 40 Kenaikan/Penurunan Realisasi Pendapatan Bunga, Pengelolaan Rekening Perbankan, dan Pengelola Keuangan .....</i> | <i>84</i>  |
| <i>Tabel 41 Kenaikan/Penurunan Realisasi Pendapatan Denda .....</i>   | <i>84</i>  |
| <i>Tabel 42 Kenaikan/Penurunan Realisasi Pendapatan Lain-lain .....</i>   | <i>86</i>  |
| <i>Tabel 43 Penerimaan Kembali Belanja Pegawai TAYL .....</i>   | <i>87</i>  |
| <i>Tabel 44 Penerimaan Kembali Belanja Barang TAYL .....</i>  | <i>87</i>  |
| <i>Tabel 45 Pendapatan Setoran dari Sisa Utang Non TP/TGR Pensiunan PNS .....</i>   | <i>88</i>  |
| <i>Tabel 46 Rincian Anggaran dan Realisasi Belanja per 31 Desember 2021 .....</i>   | <i>89</i>  |
| <i>Tabel 47 Perbandingan Realisasi Belanja TA 2021 dan 2020 .....</i>   | <i>90</i>  |
| <i>Tabel 48 Rincian Anggaran dan Realisasi Belanja Pegawai Periode 31 Desember 2021 .....</i>                               | <i>90</i>  |
| <i>Tabel 49 Perbandingan Belanja Pegawai Periode 31 Desember 2021 dan 2020 .....</i>  | <i>90</i>  |
| <i>Tabel 50 Kenaikan/Penurunan Realisasi Belanja Gaji &amp; Tunjangan PNS .....</i>   | <i>91</i>  |
| <i>Tabel 51 Selisih Belanja LRA dengan LO Gaji dan Tunjangan PNS .....</i>  | <i>91</i>  |
| <i>Tabel 52 Kenaikan/Penurunan Realisasi Belanja Lembur .....</i>   | <i>93</i>  |
| <i>Tabel 53 Selisih LRA dan LO Belanja/Beban Lembur .....</i>   | <i>93</i>  |
| <i>Tabel 54 Kenaikan/Penurunan Realisasi Belanja Pegawai (Tunjangan Khusus) .....</i>                                       | <i>94</i>  |
| <i>Tabel 55 Selisih LRA dan LO Belanja/Beban Tunj. Khusus &amp; Pegawai Transito .....</i>                                  | <i>94</i>  |
| <i>Tabel 56 Rincian Anggaran dan Realisasi Belanja Barang per 31 Desember 2021 .....</i>                                    | <i>95</i>  |
| <i>Tabel 57 Perbandingan Belanja Barang .....</i>   | <i>95</i>  |
| <i>Tabel 58 Kenaikan/Penurunan Realisasi Belanja Barang Operasional .....</i>   | <i>96</i>  |
| <i>Tabel 59 Selisih LRA dan LO Belanja/Beban Barang Operasional .....</i>   | <i>97</i>  |
| <i>Tabel 60 Pengembalian Belanja Barang Honor Operasional Satker .....</i>  | <i>97</i>  |
| <i>Tabel 61 Detail Jurnal Beban/Belanja Keperluan Perkantoran Pusdiklat .....</i>   | <i>98</i>  |
| <i>Tabel 62 Belanja Barang Operasional-Penanganan Pandemi COVID-19 .....</i>  | <i>98</i>  |
| <i>Tabel 63 Perbandingan Belanja Barang Non Operasional TA 2021 dan TA 2020 .....</i>                                       | <i>99</i>  |
| <i>Tabel 64 Pengembalian Belanja Barang Honor Output Kegiatan .....</i>   | <i>99</i>  |
| <i>Tabel 65 Selisih LRA dan LO Belanja/Beban Barang Non Operasional .....</i>   | <i>100</i> |
| <i>Tabel 66 Rincian Belanja Barang Non Operasional - Penanganan Pandemi COVID-19 2021 .....</i>                             | <i>101</i> |
| <i>Tabel 67 Kenaikan/Penurunan Realisasi Belanja Barang Persediaan .....</i>  | <i>102</i> |
| <i>Tabel 68 Selisih LRA dan LO Belanja/Beban Barang Persediaan .....</i>  | <i>103</i> |
| <i>Tabel 69 Rincian Belanja Barang Persediaan – Penanganan Pandemi COVID-19 TA 2021 .....</i>                               | <i>104</i> |
| <i>Tabel 70 Kenaikan/Penurunan Realisasi Belanja Jasa .....</i>   | <i>105</i> |
| <i>Tabel 71 Pengembalian Belanja Barang Jasa Profesi .....</i>  | <i>106</i> |
| <i>Tabel 72 Pengembalian Belanja Jasa - Penanganan Pandemi COVID-19 .....</i>   | <i>106</i> |
| <i>Tabel 73 Selisih LRA dan LO Belanja/Beban Jasa .....</i>   | <i>110</i> |
| <i>Tabel 74 Rincian Jurnal Beban/Belanja Langganan Listrik .....</i>  | <i>110</i> |
| <i>Tabel 75 Rincian Jurnal Beban/Belanja Langganan Telepon .....</i>  | <i>112</i> |
| <i>Tabel 76 Rincian Jurnal Beban/Belanja Langganan Air .....</i>  | <i>112</i> |
| <i>Tabel 77 Rincian Jurnal Beban/Belanja Jasa Lainnya .....</i>   | <i>113</i> |
| <i>Tabel 78 Rincian Beban/Belanja Jasa Konsultan .....</i>  | <i>113</i> |
| <i>Tabel 79 Kenaikan/Penurunan Realisasi Belanja Pemeliharaan .....</i>   | <i>114</i> |
| <i>Tabel 80 Selisih LRA dan LO Belanja/Beban Pemeliharaan .....</i>   | <i>116</i> |
| <i>Tabel 81 Kenaikan/Penurunan Realisasi Belanja Perjalanan Dalam Negeri .....</i>  | <i>117</i> |
| <i>Tabel 82 Pengembalian Belanja Barang Perjalanan .....</i>  | <i>118</i> |
| <i>Tabel 83 Selisih LRA dan LO Belanja/Beban Perjalanan Dalam Negeri .....</i>  | <i>123</i> |

|   |     |
|---|-----|
| <i>Tabel 84 Kenaikan/Penurunan Realisasi Belanja Perjalanan Luar Negeri</i> .....                                 | 123 |
| <i>Tabel 85 Selisih LRA dan LO Belanja/Beban Perjalanan Luar Negeri</i> .....                                     | 124 |
| <i>Tabel 86 Kenaikan/Penurunan Realisasi Belanja Peralatan dan Mesin Untuk diserahkan kepada Masyarakat</i> ..... | 124 |
| <i>Tabel 87 Selisih LRA dan LO Belanja/Beban Barang untuk diserahkan kepada Masyarakat/Pemda</i>                  | 125 |
| <i>Tabel 88 Rincian Anggaran dan Realisasi Belanja Modal Periode 31 Desember 2021</i> .....                       | 126 |
| <i>Tabel 89 Perbandingan Belanja Modal TA 31 Desember 2021 dan 2020</i> .....                                     | 126 |
| <i>Tabel 90 Perbandingan Realisasi Belanja Modal Peralatan dan Mesin</i> .....                                    | 127 |
| <i>Tabel 91 Perbandingan Realisasi Belanja Modal Gedung Bangunan</i> .....  | 128 |
| <i>Tabel 92 Pengembalian Belanja Penambahan Nilai Gedung dan Bangunan</i> .....                                   | 128 |
| <i>Tabel 93 Perbandingan Realisasi Belanja Modal Lainnya TA 2021 dan 2020</i> .....                               | 129 |
| <i>Tabel 94 Surplus/Defisit LRA</i> .....   | 130 |
| <i>Tabel 95 Belanja Akun Penanganan Pandemi COVID-19</i> .....  | 130 |
| <i>Tabel 96 Kas di Bendahara Pengeluaran (111611) Periode 31 Desember 2021</i> .....                              | 131 |
| <i>Tabel 97 Kas di Bendahara Pengeluaran TUP (111613) Periode 31 Desember 2021</i> .....                          | 131 |
| <i>Tabel 98 Perbandingan Kas di Bendahara Pengeluaran TA 2021 dan 2020</i> .....                                  | 131 |
| <i>Tabel 99 Koreksi Audit BPK-RI</i> .....  | 132 |
| <i>Tabel 100 Perbandingan Rincian Persediaan TA 2021 dan 2020</i> .....   | 136 |
| <i>Tabel 101 Mutasi Persediaan Tahun 2021</i> .....   | 138 |
| <i>Tabel 102 Koreksi Audit BPK-RI atas Bahan untuk Pemeliharaan</i> .....   | 139 |
| <i>Tabel 103 Daftar penghapusan persediaan</i> .....  | 139 |
| <i>Tabel 104 Hasil Opname Fisik Kurang</i> .....  | 141 |
| <i>Tabel 105 Hasil Opname Fisik Lebih</i> .....   | 141 |
| <i>Tabel 106 Mutasi Tambah/Kurang Tanah</i> .....   | 143 |
| <i>Tabel 107 Koreksi Audit atas Nilai Tanah</i> .....   | 143 |
| <i>Tabel 108 Rincian Saldo Tanah per 31 Desember 2021</i> .....   | 144 |
| <i>Tabel 109 Mutasi Tambah/Kurang Peralatan dan Mesin</i> .....   | 144 |
| <i>Tabel 110 Rincian Pembelian Belanja Modal Peralatan dan Mesin</i> .....  | 145 |
| <i>Tabel 111 Rincian Pembelian Peralatan dan Mesin Intakomptabel</i> .....  | 145 |
| <i>Tabel 112 Rincian Reklasifikasi Masuk</i> .....  | 146 |
| <i>Tabel 113 Rincian Reklasifikasi Masuk (2)</i> .....  | 146 |
| <i>Tabel 114 Rincian Reklasifikasi KDP Menjadi Barang Jadi</i> .....  | 146 |
| <i>Tabel 115 Rincian pembelian barang dengan pembayaran uang muka</i> .....                                       | 148 |
| <i>Tabel 116 Rincian Transfer Masuk 135 Unit</i> .....  | 148 |
| <i>Tabel 117 Rincian Perolehan Hasil Tindak Lanjut Normalisasi</i> .....  | 150 |
| <i>Tabel 118 Jurnal Koreksi BPK – K/L atas Peralatan dan Mesin</i> .....  | 151 |
| <i>Tabel 119 Rincian Reklasifikasi Keluar</i> .....   | 152 |
| <i>Tabel 120 Reklasifikasi Aset Tetap ke Aset Lainnya</i> .....   | 153 |
| <i>Tabel 121 Rincian Transaksi normalisasi BMN</i> .....  | 154 |
| <i>Tabel 122 Rincian Transfer Keluar sebanyak 135 Unit</i> .....  | 155 |
| <i>Tabel 123 Jurnal Koreksi BPK – K/L atas Peralatan dan Mesin</i> .....  | 156 |
| <i>Tabel 124 Koreksi Audit atas Nilai Peralatan dan Mesin</i> .....   | 157 |
| <i>Tabel 125 Mutasi Aset Tetap Gedung dan Bangunan</i> .....  | 157 |
| <i>Tabel 126 Rincian Pengembangan Melalui KDP</i> .....   | 159 |
| <i>Tabel 127 Jurnal Koreksi BPK – K/L atas Gedung dan Bangunan</i> .....  | 159 |

|  |     |
|--|-----|
| <i>Tabel 128 Jurnal Koreksi BPK – K/L atas Gedung dan Bangunan</i> .....                     | 161 |
| <i>Tabel 129 Koreksi Audit atas Nilai Gedung dan Bangunan</i> .....                          | 161 |
| <i>Tabel 130 rincian Gedung dan Bangunan ANRI (ekstrakomptabel dan intrakomptabel)</i> ..... | 162 |
| <i>Tabel 131 Mutasi Aset Tetap Jalan, Irigasi, dan Jaringan</i> .....                        | 163 |
| <i>Tabel 132 Rincian nilai Jalan, Irigasi, dan Jaringan</i> .....                            | 163 |
| <i>Tabel 133 Mutasi Aset Tetap Lainnya</i> .....   | 164 |
| <i>Tabel 134 Rincian SP2D 211391701007116</i> .....  | 164 |
| <i>Tabel 135 Mutasi Tambah/Kurang KDP</i> .....  | 165 |
| <i>Tabel 136 Perolehan dan Pengembangan KDP</i> .....  | 165 |
| <i>Tabel 137 Rincian Perolehan dan Pengembangan KDP</i> .....                                | 166 |
| <i>Tabel 138 Mutasi Kurang KDP</i> .....   | 167 |
| <i>Tabel 139 Rincian Mutasi Kurang KDP</i> .....   | 167 |
| <i>Tabel 140 Jurnal Koreksi BPK – K/L atas KDP</i> .....                                     | 168 |
| <i>Tabel 141 Koreksi Audit atas Nilai KDP</i> .....  | 168 |
| <i>Tabel 142 Sisa KDP Tahun Berjalan</i> .....   | 168 |
| <i>Tabel 143 Rangkuman Akumulasi Penyusutan Aset Tetap periode 31 Des 2021</i> .....         | 169 |
| <i>Tabel 144 Rincian Penambahan penyusutan Aset Tetap dan Koreksi Nilai</i> .....            | 169 |
| <i>Tabel 145 Rincian Akumulasi Penyusutan Peralatan dan Mesin</i> .....                      | 169 |
| <i>Tabel 146 Koreksi Audit atas Nilai Akumulasi Penyusutan Peralatan dan Mesin</i> .....     | 170 |
| <i>Tabel 147 Rincian Akumulasi Penyusutan Gedung dan Bangunan</i> .....                      | 170 |
| <i>Tabel 148 Koreksi Audit atas Nilai Akumulasi Penyusutan Gedung dan Bangunan</i> .....     | 171 |
| <i>Tabel 149 Rincian Akumulasi Penyusutan Jalan, Irigasi, dan Jaringan</i> .....             | 171 |
| <i>Tabel 150 Rincian Akumulasi Penyusutan Aset Tetap Lainnya</i> .....                       | 172 |
| <i>Tabel 151 Rincian Perolehan Aset Tak Berwujud</i> .....                                   | 172 |
| <i>Tabel 152 Mutasi Aset Tak Berwujud</i> .....  | 173 |
| <i>Tabel 153 Mutasi Aset Tak Berwujud</i> .....  | 173 |
| <i>Tabel 154 Rincian Mutasi Tambah ATB (2)</i> .....   | 174 |
| <i>Tabel 155 Rincian Mutasi Kurang ATB</i> .....   | 174 |
| <i>Tabel 156 Rincian ATB yang di normalisasi</i> .....                                       | 176 |
| <i>Tabel 157 Mutasi Aset Lain-Lain</i> .....   | 177 |
| <i>Tabel 158 Rincian BMN yang dihentikan penggunaannya</i> .....                             | 178 |
| <i>Tabel 159 Penghentian Aset Peralatan dan Mesin</i> .....                                  | 178 |
| <i>Tabel 160 Rincian penghapusan BMN yang dihentikan</i> .....                               | 179 |
| <i>Tabel 161 Transaksi Normalisasi BMN yang dihentikan</i> .....                             | 181 |
| <i>Tabel 162 Jurnal Koreksi BPK – K/L atas Aset Lain-Lain</i> .....                          | 181 |
| <i>Tabel 163 Koreksi Audit atas Nilai Aset Lain-Lain</i> .....                               | 182 |
| <i>Tabel 164 Rincian Akumulasi Penyusutan dan Amortisasi Aset Lainnya</i> .....              | 182 |
| <i>Tabel 165 Mutasi Perubahan Penyusutan</i> .....   | 183 |
| <i>Tabel 166 Akumulasi Amortisasi ATB (Software)</i> .....                                   | 183 |
| <i>Tabel 167 Akumulasi Penyusutan Aset Lainnya</i> .....                                     | 183 |
| <i>Tabel 168 Koreksi Audit atas Nilai Akumulasi Penyusutan Aset Lain-Lain</i> .....          | 184 |
| <i>Tabel 169 Tagihan/Beban Bulan Desember 2021</i> .....                                     | 184 |
| <i>Tabel 170 Posisi Kurang dan Lebih Bayar Tunjangan Kinerja Desember 2021</i> .....         | 186 |
| <i>Tabel 171 Jurnal Koreksi BPK – K/L atas Utang kepada Pihak Ketiga</i> .....               | 187 |
| <i>Tabel 172 Koreksi Audit atas Nilai Utang kepada Pihak Ketiga</i> .....                    | 187 |

|  |            |
|--|------------|
| <i>Tabel 173 Rincian Uang Muka dari KPPN .....</i>   | <i>189</i> |
| <i>Tabel 174 Rincian nilai DDEL/DKEL seluruh satker .....</i>  | <i>189</i> |
| <i>Tabel 175 Rincian Pendapatan Negara Bukan Pajak Berdasarkan Akun .....</i>  | <i>190</i> |
| <i>Tabel 176 Rincian Pendapatan Negara Bukan Pajak Berdasarkan Satuan Kerja .....</i>                                      | <i>191</i> |
| <i>Tabel 177 Rincian Pendapatan Akreditasi .....</i>   | <i>191</i> |
| <i>Tabel 178 Rincian Pendapatan Pengujian, Sertifikasi, Kalibrasi, dan Standarisasi Lainnya .....</i>                      | <i>192</i> |
| <i>Tabel 179 Rincian Pendapatan Jasa Tenaga, Pekerjaan, dan Informasi .....</i>  | <i>192</i> |
| <i>Tabel 180 Selisih LO dan LRA PNBPN .....</i>  | <i>194</i> |
| <i>Tabel 181 Rincian Jurnal Penyesuaian atas Pendapatan-LO .....</i>   | <i>196</i> |
| <i>Tabel 182 Rincian Beban Pegawai .....</i>   | <i>196</i> |
| <i>Tabel 183 Selisih LRA dan LO Beban Pegawai .....</i>  | <i>198</i> |
| <i>Tabel 184 Jurnal Koreksi BPK – K/L atas Beban Pegawai .....</i>   | <i>199</i> |
| <i>Tabel 185 Koreksi Audit atas Nilai Beban Pegawai .....</i>  | <i>199</i> |
| <i>Tabel 186 Rincian Beban Persediaan Berdasarkan Akun .....</i>   | <i>199</i> |
| <i>Tabel 187 Rincian Beban Persediaan Berdasarkan Satuan Kerja .....</i>   | <i>200</i> |
| <i>Tabel 188 Selisih LO dan LRA Beban/Belanja Persediaan .....</i>   | <i>200</i> |
| <i>Tabel 189 Jurnal Koreksi BPK – K/L atas Beban Persediaan .....</i>  | <i>201</i> |
| <i>Tabel 190 Koreksi Audit atas Nilai Beban Persediaan .....</i>   | <i>201</i> |
| <i>Tabel 191 Rincian Beban Barang dan Jasa Berdasarkan Akun .....</i>  | <i>202</i> |
| <i>Tabel 192 Rincian Beban Barang dan Jasa Berdasarkan Satuan Kerja .....</i>  | <i>203</i> |
| <i>Tabel 193 Selisih LO dan LRA Beban/Belanja Barang dan Jasa .....</i>  | <i>204</i> |
| <i>Tabel 194 Selisih Beban/Belanja Keperluan Perkantoran antara LRA dengan LO .....</i>                                    | <i>205</i> |
| <i>Tabel 195 Rincian Jurnal Penyesuaian Beban Barang dan Jasa .....</i>  | <i>206</i> |
| <i>Tabel 196 Rincian Jurnal Penyesuaian Selisih Beban/Belanja Reklasifikasi Aset .....</i>                                 | <i>209</i> |
| <i>Tabel 197 Jurnal Koreksi BPK – K/L atas Beban Barang dan Jasa .....</i>   | <i>210</i> |
| <i>Tabel 198 Koreksi Audit atas Nilai Beban Barang dan Jasa .....</i>  | <i>210</i> |
| <i>Tabel 199 Rincian Beban Pemeliharaan Berdasarkan Akun .....</i>   | <i>211</i> |
| <i>Tabel 200 Rincian Beban Pemeliharaan Berdasarkan Satuan Kerja .....</i>   | <i>211</i> |
| <i>Tabel 201 Selisih LO dan LRA Beban Pemeliharaan .....</i>   | <i>212</i> |
| <i>Tabel 202 Jurnal Koreksi BPK – K/L atas Beban Pemeliharaan .....</i>  | <i>213</i> |
| <i>Tabel 203 Koreksi Audit atas Nilai Beban Pemeliharaan .....</i>   | <i>214</i> |
| <i>Tabel 204 Rincian Beban Perjalanan Dinas Berdasarkan Akun .....</i>   | <i>214</i> |
| <i>Tabel 205 Rincian Beban Perjalanan Dinas Berdasarkan Satuan Kerja .....</i>   | <i>215</i> |
| <i>Tabel 206 Selisih LRA dan LO Beban/Belanja Perjalanan Dinas .....</i>   | <i>216</i> |
| <i>Tabel 207 Jurnal Koreksi BPK – K/L atas Beban Perjalanan Dinas .....</i>  | <i>216</i> |
| <i>Tabel 208 Koreksi Audit atas Nilai Beban Perjalanan Dinas .....</i>   | <i>217</i> |
| <i>Tabel 209 Rincian Beban Barang untuk diserahkan kepada Masyarakat/Pemda Berdasarkan Akun .....</i>                      | <i>217</i> |
| <i>Tabel 210 Selisih LRA dan LO Beban/Belanja Barang untuk diserahkan kepada Masyarakat/Pemda .....</i>                    | <i>218</i> |
| <i>Tabel 211 Jurnal Koreksi BPK – K/L atas Beban Barang Persediaan Lainnya untuk Dijual/Diserahkan ke Masyarakat .....</i> | <i>218</i> |
| <i>Tabel 212 Koreksi Audit atas Nilai Beban Barang Persediaan Lainnya untuk Dijual/Diserahkan ke Masyarakat .....</i>      | <i>219</i> |
| <i>Tabel 213 Rincian Beban Penyusutan dan Amortisasi Berdasarkan Akun .....</i>  | <i>219</i> |



|   |     |
|---|-----|
| <i>Tabel 214 Rincian Beban Penyusutan dan Amortisasi Berdasarkan Satuan Kerja .....</i>                   | 220 |
| <i>Tabel 215 Koreksi Audit atas Nilai Beban Penyusutan dan Amortisasi .....</i>                           | 220 |
| <i>Tabel 216 Rincian Surplus dari Kegiatan Operasional .....</i>  | 221 |
| <i>Tabel 217 Beban Penanganan COVID-19.....</i>   | 223 |
| <i>Tabel 218 Koreksi Audit atas Nilai Koreksi Nilai Aset Tetap Non Revaluasi.....</i>                     | 226 |
| <i>Tabel 219 Koreksi Audit atas Nilai Koreksi Nilai Aset Lainnya Non Revaluasi .....</i>                  | 227 |
| <i>Tabel 220 Koreksi Audit atas Nilai Koreksi atas Reklasifikasi Persediaan/Aset Tetap/Aset Lainnya .</i> | 228 |
| <i>Tabel 221 Rincian Nilai Transaksi Antar Entitas .....</i>  | 228 |
| <i>Tabel 222 Rincian DDEL/DKEL seluruh Satker .....</i>   | 228 |
| <i>Tabel 223 Rincian Transfer Keluar dan Transfer Masuk Tahun 2021 &amp; 2020 .....</i>                   | 229 |
| <i>Tabel 224 Rincian Transfer Keluar dan Transfer Masuk Tahun 2021 Berdasarkan Satuan Kerja .....</i>     | 229 |
| <i>Tabel 225 Transfer Keluar dan Transfer Masuk Satuan Kerja ANRI .....</i>                               | 229 |
| <i>Tabel 226 Koreksi Audit atas Nilai Transfer Keluar – Transfer Masuk.....</i>                           | 230 |
| <i>Tabel 227 Rekap Pembayaran Kontrak .....</i>   | 232 |
| <i>Tabel 228 Skema Pembayaran Kontrak .....</i>   | 233 |
| <i>Tabel 229 Pemakaian Beban Bulan Desember 2021 .....</i>  | 235 |
| <i>Tabel 230 Perubahan Pagu Anggaran pasca Refocussing .....</i>  | 237 |
| <i>Tabel 231 Revisi DIPA dan POK Satuan Kerja.....</i>  | 238 |
| <i>Tabel 232 Data Khazanah Arsip Statis ANRI .....</i>  | 239 |
| <i>Tabel 233 Data Khazanah Arsip Statis BAST .....</i>  | 240 |
| <i>Tabel 234 Penerimaan Kembali Belanja Pegawai TAYL.....</i>   | 241 |
| <i>Tabel 236 Data Rekening ANRI .....</i>   | 242 |
| <i>Tabel 237 Daftar Rekening dipindahbukukan.....</i>   | 242 |

## DAFTAR ISI

|   | <b>Hal</b> |
|---|------------|
| Kata Pengantar  | i          |
| Daftar Tabel  | ii         |
| Daftar Isi  | viii       |
| Pernyataan Telah Direviu                              | ix         |
| Pernyataan Tanggung Jawab                             | x          |
| Ringkasan   | 1          |
| I. Laporan Realisasi Anggaran                         | 5          |
| II. Neraca  | 6          |
| III. Laporan Operasional                              | 8          |
| IV. Laporan Perubahan Ekuitas                         | 10         |
| V. Catatan Atas Laporan Keuangan                      | 11         |
| A. Penjelasan Umum                                    | 11         |
| B. Penjelasan atas Pos-pos Laporan Realisasi Anggaran | 73         |
| C. Penjelasan atas Pos-pos Neraca                     | 131        |
| D. Penjelasan atas Pos-pos Laporan Operasional        | 190        |
| E. Penjelasan atas Pos-pos Laporan Perubahan Ekuitas  | 225        |
| F. Pengungkapan-Pengungkapan Lainnya                  | 232        |

**PERNYATAAN TELAH DIREVIU**  
**LAPORAN KEUANGAN UNTUK PERIODE YANG BERAKHIR**  
**31 DESEMBER 2021 (AUDITED)**  
**ARSIP NASIONAL REPUBLIK INDONESIA**

Kami telah mereviu Laporan Keuangan Arsip Nasional Republik Indonesia Tahun 2021 yang terdiri atas : Neraca, Laporan Realisasi Anggaran, Laporan Operasional, Laporan Perubahan Ekuitas, dan Catatan Atas Laporan Keuangan untuk periode yang berakhir pada tanggal 31 Desember 2021. Semua informasi yang dimuat dalam laporan keuangan merupakan penyajian manajemen Arsip Nasional Republik Indonesia.

Reviu bertujuan untuk memberikan keyakinan terbatas mengenai akurasi, keandalan, dan keabsahan informasi, serta kesesuaian pengakuan, pengukuran, dan pelaporan transaksi dengan Standar Akuntansi Pemerintahan (SAP). Reviu mempunyai ruang lingkup yang jauh lebih sempit dibandingkan dengan lingkup audit yang bertujuan untuk menyatakan pendapat atas laporan keuangan secara keseluruhan. Oleh karena itu, kami tidak memberi pendapat semacam itu.

Berdasarkan reviu kami, tidak terdapat perbedaan yang menjadikan kami yakin bahwa laporan keuangan yang kami sebutkan di atas tidak disajikan sesuai dengan Undang-Undang Nomor 17 tahun 2003 tentang Keuangan Negara, Peraturan Pemerintah Nomor 71 Tahun 2010 tentang Standar Akuntansi Pemerintahan, dan peraturan perundang-undangan lain yang terkait.

Jakarta, Mei 2022

Inspektur,



**Syaifuddin**

NIP. 19643112 199303 1 001



## PERNYATAAN TANGGUNG JAWAB

Laporan Keuangan untuk periode yang berakhir 31 Desember 2021 (*Audited*) Arsip Nasional Republik Indonesia yang terdiri dari: (a) Laporan Realisasi Anggaran, (b) Neraca, (c) Laporan Operasional, (d) Laporan Perubahan Ekuitas dan (e) Catatan atas Laporan Keuangan untuk periode yang berakhir 31 Desember 2021 sebagaimana terlampir merupakan tanggung jawab kami.

Laporan Keuangan tersebut telah disusun berdasarkan sistem pengendalian internal yang memadai, dan isinya telah menyajikan informasi pelaksanaan anggaran dan posisi keuangan secara layak sesuai dengan Standar Akuntansi Pemerintahan.

Jakarta, Mei 2022

Kepala ANRI,

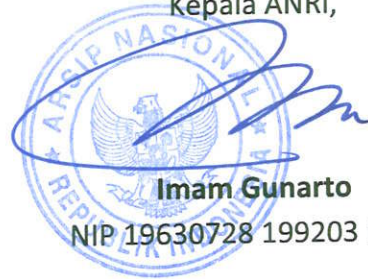

**Imam Gunarto**

NIP 19630728 199203 1 001

## RINGKASAN LAPORAN KEUANGAN

Laporan Keuangan Arsip Nasional Republik Indonesia Tahun 2021 untuk Periode yang berakhir tanggal 31 Desember 2021 ini telah disusun dan disajikan sesuai dengan Peraturan Pemerintah Nomor 71 Tahun 2010 tentang Standar Akuntansi Pemerintahan (SAP) dan berdasarkan kaidah-kaidah pengelolaan keuangan yang sehat di lingkungan pemerintahan. Laporan Keuangan ini meliputi:

### 1. LAPORAN REALISASI ANGGARAN

Laporan Realisasi Anggaran menggambarkan perbandingan antara anggaran/target dengan realisasinya, yang mencakup unsur-unsur Pendapatan dan Belanja selama periode 1 Januari sampai dengan 31 Desember 2021. Realisasi Pendapatan Negara pada TA 2021 untuk periode yang berakhir tanggal 31 Desember 2021 adalah berupa Pendapatan Negara Bukan Pajak (PNBP) sebesar Rp14.135.188.117,- atau mencapai 102,82 persen dari estimasi Pendapatan sebesar Rp13.747.363.000,-.

Realisasi Belanja Negara sebesar Rp234.726.067.648,- atau mencapai 95,57 persen dari alokasi anggaran sebesar Rp245.618.004.000,-.

Ringkasan Laporan Realisasi Anggaran TA 2021 dan 2020 dapat disajikan sebagai berikut:

Tabel 1 Ringkasan Laporan Realisasi Anggaran TA 2021 dan 2020

| Uraian                     | TA 2021         |                         |                        | TA 2020                  |
|----------------------------|-----------------|-------------------------|------------------------|--------------------------|
|                            | Anggaran (Rp)   | Realisasi (Rp)          | Real. thd Anggaran (%) | Realisasi (Rp)           |
| Pendapatan Negara          | 13.747.363.000  | 14.135.188.117          | 102,82%                | 13.664.271.146           |
| Belanja Negara             | 245.618.004.000 | 234.726.067.648         | 95,57%                 | 156.632.536.842          |
| <b>Surplus/Defisit LRA</b> |                 | <b>-220.590.879.531</b> |                        | <b>(142.968.265.696)</b> |

Tabel 2 Ringkasan Laporan Realisasi Anggaran Per Akun TA 2021

| AKUN          | PAGU                   | REALISASI BRUTO        |              | PENGEMBALIAN<br>BELANJA (Rp) | REALISASI NETO         |              |
|---------------|------------------------|------------------------|--------------|------------------------------|------------------------|--------------|
|               |                        | (Rp)                   | (%)          |                              | (Rp)                   | (%)          |
| 51            | 101.888.054.000        | 98.435.290.847         | 96,61        | 1.428.580                    | 98.433.862.267         | 96,61        |
| 52            | 83.207.209.000         | 79.473.757.631         | 95,51        | 1.168.638.987                | 78.305.118.644         | 94,11        |
| 53            | 60.522.741.000         | 58.098.648.737         | 95,99        | 111.562.000                  | 57.987.086.737         | 95,81        |
| <b>JUMLAH</b> | <b>245.618.004.000</b> | <b>236.007.697.215</b> | <b>96,09</b> | <b>1.281.629.567</b>         | <b>234.726.067.648</b> | <b>95,57</b> |

## 2. NERACA

Neraca menggambarkan posisi keuangan entitas mengenai aset, kewajiban, dan ekuitas pada 31 Desember 2021. Nilai Aset per tanggal 31 Desember 2021 dicatat dan disajikan sebesar Rp1.236.458.582.274,- yang terdiri dari: Aset Lancar sebesar Rp2.381.973.065,-; Aset Tetap sebesar Rp1.227.936.848.039,-; Aset Lainnya sebesar Rp6.139.761.170,-. Nilai Kewajiban dan Ekuitas masing-masing sebesar Rp1.976.132.042,- dan Rp1.234.482.450.232,-.

Ringkasan Neraca per 31 Desember 2021 dan 31 Desember 2020 dapat disajikan sebagai berikut:

Tabel 3 Ringkasan Kenaikan/Penurunan Neraca per 31 Desember 2021 dan 31 Desember 2020

| Uraian                              | 31 Desember 2021 (Rp)    | 31 Desember 2020 (Rp)    | Kenaikan/ (penurunan) |               |
|-------------------------------------|--------------------------|--------------------------|-----------------------|---------------|
|                                     |                          |                          | (Rp)                  | (%)           |
| <b>Aset</b>                         |                          |                          |                       |               |
| Aset Lancar                         | 2.381.973.065            | 2.450.555.292            | -68.582.227           | -2,80         |
| Aset Tetap                          | 1.227.936.848.039        | 1.211.182.494.157        | 16.754.353.882        | 1,38          |
| Aset Lainnya                        | 6.139.761.170            | 4.706.720.371            | 1.433.040.799         | 30,45         |
| <b>Jumlah Aset</b>                  | <b>1.236.458.582.274</b> | <b>1.218.339.769.820</b> | <b>18.118.812.454</b> | <b>1,49</b>   |
| <b>Kewajiban</b>                    |                          |                          |                       |               |
| Kewajiban Jangka Pendek             | 1.976.132.042            | 717.255.544              | 1.258.876.498         | 175,51        |
| <b>Jumlah Kewajiban</b>             | <b>1.976.132.042</b>     | <b>717.255.544</b>       | <b>1.258.876.498</b>  | <b>175,51</b> |
| <b>Ekuitas</b>                      |                          |                          |                       |               |
| Ekuitas                             | 1.234.482.450.232        | 1.217.622.514.276        | 16.859.935.956        | 1,38          |
| <b>Jumlah Ekuitas</b>               | <b>1.234.482.450.232</b> | <b>1.217.622.514.276</b> | <b>16.859.935.956</b> | <b>1,38</b>   |
| <b>Jumlah Kewajiban dan Ekuitas</b> | <b>1.236.458.582.274</b> | <b>1.218.339.769.820</b> | <b>18.118.812.454</b> | <b>1,49</b>   |

## 3. LAPORAN OPERASIONAL

Laporan Operasional menyajikan berbagai unsur pendapatan, beban, surplus/defisit dari operasi, surplus/defisit dari kegiatan non operasional, surplus/defisit sebelum pos luar biasa, pos luar biasa, dan surplus/defisit-LO, yang diperlukan untuk penyajian yang wajar. Pendapatan Operasional untuk periode sampai dengan tanggal 31 Desember 2021 adalah sebesar

Rp14.058.121.456,- sedangkan jumlah Beban Operasional adalah sebesar Rp216.490.778.429,- sehingga terdapat defisit dari Kegiatan Operasional senilai Rp202.432.656.973,-. Kegiatan Non Operasional dan Pos-Pos Luar Biasa masing-masing surplus sebesar Rp138.082.342,- dan Rp0,- sehingga entitas mengalami Defisit-LO sebesar Rp202.294.574.631,-.

Ringkasan Laporan Operasional per 31 Desember 2021 dan 31 Desember 2020 dapat disajikan sebagai berikut:

*Tabel 4 Ringkasan Laporan Operasional per 31 Desember 2021 dan 31 Desember 2020*

| Uraian                                  | 31 Desember 2021 (Rp)   | 31 Desember 2020 (Rp)   | Kenaikan/ (penurunan)  |               |
|---|-------------------------|-------------------------|------------------------|---------------|
|   |                         |                         | (Rp)                   | (%)           |
| Pendapatan Operasional                  | 14.058.121.456          | 12.125.465.966          | 1.932.655.490          | 15,94         |
| Beban Operasional                       | 216.490.778.429         | 187.649.987.391         | 28.840.791.038         | 15,37         |
| <b>Surplus/defisit dari operasi</b>     | <b>-202.432.656.973</b> | <b>-175.524.521.425</b> | <b>-26.908.135.548</b> | <b>-15,33</b> |
| Kegiatan Non Operasional                | 138.082.342             | 1.365.642.323           | -1.227.559.981         | -89,89        |
| Pos-pos Luar Biasa                      | 0                       | 0                       | 0                      | 0,00          |
| <b>Surplus/defisit dari non operasi</b> | <b>138.082.342</b>      | <b>1.365.642.323</b>    | <b>-1.227.559.981</b>  | <b>-89,89</b> |
| <b>SURPLUS / (DEFISIT) - LO</b>         | <b>-202.294.574.631</b> | <b>-174.158.879.102</b> | <b>-28.135.695.529</b> | <b>-16,16</b> |

#### 4. LAPORAN PERUBAHAN EKUITAS

Laporan Perubahan Ekuitas menyajikan informasi kenaikan atau penurunan ekuitas tahun pelaporan dibandingkan dengan tahun sebelumnya. Ekuitas pada tanggal 1 Januari 2021 adalah sebesar Rp1.217.622.514.276,- dikurangi Defisit-LO sebesar Rp202.294.574.631,- kemudian ditambah dengan Dampak Kumulatif Perubahan Kebijakan Akuntansi/Kesalahan Mendasar Rp0,-; Koreksi yang Mengurangi Ekuitas sebesar Rp1.436.368.944,- dengan rincian Koreksi atas Reklasifikasi sebesar Rp372.127.275,- dan Koreksi Nilai Aset Non Revaluasi sebesar Rp1.808.496.219,- ditambah Transaksi Antar Entitas sebesar Rp220.590.879.531,- sehingga Ekuitas Entitas pada tanggal 31 Desember 2021 adalah senilai Rp1.234.482.450.232,-.

Ringkasan Laporan Perubahan Ekuitas per 31 Desember 2021 dan 31 Desember 2020 dapat disajikan sebagai berikut:

Tabel 5 Ringkasan Kenaikan/Penurunan Ekuitas per 31 Desember 2021 dan 31 Desember 2020

| Uraian  | 31 Desember 2021 (Rp)    | 31 Desember 2020 (Rp)    | Kenaikan/ (Penurunan) |             |
|---|--------------------------|--------------------------|-----------------------|-------------|
|   |                          |                          | (Rp)                  | (%)         |
| Ekuitas Awal  | 1.217.622.514.276        | 1.245.699.800.421        | -28.077.286.145       | (2,25)      |
| Surplus / Defisit-LO  | -202.294.574.631         | -174.158.879.102         | -28.135.695.529       | (16,16)     |
| Dampak kumulatif perubahan kebijakan akuntansi/kesalahan mendasar | 0                        | 0                        | 0                     | 0,00        |
| Koreksi yang mengurangi Ekuitas                                   | -1.436.368.944           | 136.182.093              | -1.572.551.037        | (1154,74)   |
| Penyesuaian Nilai Aset  | 0                        | 0                        | 0                     | 0,00        |
| Koreksi Nilai Persediaan  | 0                        | 0                        | 0                     | 0,00        |
| Koreksi Atas Reklasifikasi  | 372.127.275              | 0                        | 372.127.275           | 0,00        |
| Selisih Revaluasi Aset  | 0                        | 0                        | 0                     | 0,00        |
| Koreksi Nilai Aset Non Revaluasi                                  | -1.808.496.219           | 136.182.093              | -1.944.678.312        | (1428,00)   |
| Lain-lain   | 0                        | 0                        | 0                     | 0,00        |
| Transaksi Antar Entitas   | 220.590.879.531          | 145.945.410.864          | 74.645.468.667        | 51,15       |
| Penurunan Ekuitas   | 16.859.935.956           | -28.077.286.145          | 44.937.222.101        | 160,05      |
| <b>Ekuitas Akhir</b>  | <b>1.234.482.450.232</b> | <b>1.217.622.514.276</b> | <b>16.859.935.956</b> | <b>1,38</b> |

## 5. CATATAN ATAS LAPORAN KEUANGAN

Catatan atas Laporan Keuangan (CaLK) menyajikan informasi tentang penjelasan atau daftar terinci atau analisis atas nilai suatu pos yang disajikan dalam Laporan Realisasi Anggaran, Neraca, Laporan Operasional, dan Laporan Perubahan Ekuitas. Termasuk pula dalam CaLK adalah penyajian informasi yang diharuskan dan dianjurkan oleh Standar Akuntansi Pemerintahan serta pengungkapan-pengungkapan lainnya yang diperlukan untuk penyajian yang wajar atas laporan keuangan.

Dalam penyajian Laporan Realisasi Anggaran untuk periode yang berakhir sampai dengan tanggal 31 Desember 2021 disusun dan disajikan berdasarkan basis kas. Sedangkan Neraca, Laporan Operasional, dan Laporan Perubahan Ekuitas untuk Tahun 2021 disusun dan disajikan dengan basis akrual.



## I. LAPORAN REALISASI ANGGARAN

Tabel 6 Laporan Realisasi Anggaran 2020/2021

**ARSIP NASIONAL REPUBLIK INDONESIA**  
**LAPORAN REALISASI ANGGARAN**  
**UNTUK PERIODE YANG BERAKHIR 31 DESEMBER 2021 DAN 31 DESEMBER 2020**

(Dalam Rupiah)

| KODE AKUN | URAIAN                                      | CATATAN | TAHUN 2021             |                          | Thd Angg (%)  | TA 2020                  |
|-----------|---|---------|------------------------|--------------------------|---------------|--------------------------|
|           |   |         | ANGGARAN               | REALISASI                |               | REALISASI                |
| 42        | PENDAPATAN<br>Penerimaan Negara Bukan Pajak | B.1     | 13.747.363.000         | 14.135.188.117           | 102,82        | 13.664.271.146           |
|           | <b>JUMLAH PENDAPATAN</b>                    |         | <b>13.747.363.000</b>  | <b>14.135.188.117</b>    | <b>102,82</b> | <b>13.664.271.146</b>    |
|           | BELANJA                                     | B.2     |                        |                          |               |                          |
| 51        | Belanja Operasi<br>Belanja Pegawai          | B.3     | 101.888.054.000        | 98.433.862.267           | 96,61         | 93.716.968.297           |
| 52        | Belanja Barang                              | B.4     | 83.207.209.000         | 78.305.118.644           | 94,11         | 58.082.281.205           |
| 53        | Belanja Modal                               | B.5     | 60.522.741.000         | 57.987.086.737           | 95,81         | 4.833.287.340            |
| 57        | Belanja Bantuan Sosial                      | B.6     | -                      | -                        | 0,00          | -                        |
|           | <b>JUMLAH BELANJA</b>                       |         | <b>245.618.004.000</b> | <b>234.726.067.648</b>   | <b>95,57</b>  | <b>156.632.536.842</b>   |
|           | <b>SURPLUS/DEFISIT LRA</b>                  |         |                        | <b>(220.590.879.531)</b> |               | <b>(142.968.265.696)</b> |

Lihat Catatan atas Laporan Keuangan yang merupakan bagian tidak terpisahkan dari Laporan Keuangan ini.

Jakarta, Mei 2022

Pengguna Anggaran,



**Imam Gunarto**

NIP 19630728 199203 1 001

## II. NERACA

Tabel 7 Neraca 2020/2021

### ARSIP NASIONAL REPUBLIK INDONESIA NERACA UNTUK PERIODE YANG BERAKHIR 31 DESEMBER 2021 DAN 31 DESEMBER 2020

(Dalam Rupiah)

| KODE AKUN          | URAIAN  | CATATAN | 2021                     | 2020                     |
|--------------------|---|---------|--------------------------|--------------------------|
| <b>1</b>           | <b>ASET</b>   |         |                          |                          |
| <b>11</b>          | <b>ASET LANCAR</b>  |         | <b>2.381.973.065</b>     | <b>2.450.555.292</b>     |
| 1116               | Kas di Bendahara Pengeluaran                                | C.1     | 0                        | 0                        |
| 1117               | Kas di Bendahara Penerimaan                                 | C.2     | 0                        | 0                        |
| 1118               | Kas Lainnya dan Setara Kas                                  | C.3     | 0                        | 0                        |
| 1141               | Belanja Dibayar Dimuka (prepaid)                            | C.4     | 10.000.000               | 0                        |
| 1143               | Pendapatan yang Masih Harus Diterima                        | C.5     | 19.969.700               | 0                        |
| 1152               | Piutang Bukan Pajak   | C.6     | 5.447.200                | 0                        |
| 1162               | Penyisihan Piutang Tidak Tertagih - Piutang Bukan Pajak     | C.7     | (27.236)                 | 0                        |
| 1171               | Persediaan  | C.10    | 2.346.583.401            | 2.450.555.292            |
| 1171               | Persediaan yang Belum Diregister                            | C.10.a  | 0                        | 0                        |
| <b>13</b>          | <b>ASET TETAP</b>   |         | <b>1.227.936.848.039</b> | <b>1.211.182.494.157</b> |
| 1311               | Tanah   | C.12    | 805.561.648.718          | 805.323.718.068          |
| 1321               | Peralatan dan Mesin   | C.13    | 265.069.905.094          | 219.324.401.371          |
| 1322               | Peralatan dan Mesin Belum Diregister                        |         | 0                        | 0                        |
| 1331               | Gedung dan Bangunan   | C.14    | 367.489.805.847          | 365.362.212.486          |
| 1332               | Gedung dan Bangunan Belum Diregister                        |         | 0                        | 0                        |
| 1341               | Jalan, Irigasi dan Jaringan                                 | C.15    | 62.881.974.526           | 62.881.974.526           |
| 1351               | Aset Tetap Lainnya  | C.16    | 26.872.634.444           | 26.865.394.160           |
| 1361               | Konstruksi Dalam Pengerjaan                                 | C.17    | 2.399.298.000            | 0                        |
| 1371               | Akumulasi Penyusutan Peralatan dan Mesin                    | C.18    | (203.155.557.039)        | -189.861.456.321         |
| 1372               | Akumulasi Penyusutan Gedung dan Bangunan                    | C.18    | (61.619.440.610)         | -44.859.747.200          |
| 1373               | Akumulasi Penyusutan Jalan, Irigasi dan Jaringan            | C.18    | (37.502.937.841)         | -33.793.519.833          |
| 1374               | Akumulasi Penyusutan Aset Tetap Lainnya                     | C.18    | (60.483.100)             | -60.483.100              |
| <b>15</b>          | <b>PIUTANG JANGKA PANJANG</b>                               |         | <b>0</b>                 | <b>0</b>                 |
| 1521               | Piutang Tagihan Tuntutan Perbendaharaan/Tuntutan Ganti Rugi |         | 0                        | 0                        |
| <b>16</b>          | <b>ASET LAINNYA</b>   |         | <b>6.139.761.170</b>     | <b>4.706.720.371</b>     |
| 1621               | Aset Tak Berwujud   | C.19    | 22.227.611.637           | 16.541.087.383           |
| 1661               | Aset Lain-lain  | C.20    | 7.174.207.984            | 10.678.350.353           |
| 1691               | Akumulasi Penyusutan Aset Lainnya                           | C.21    | (7.136.508.179)          | -10.629.090.587          |
| 1693               | Akumulasi Amortisasi Aset Lainnya                           | C.21    | (16.125.550.272)         | -11.883.626.778          |
| <b>JUMLAH ASET</b> |   |         | <b>1.236.458.582.274</b> | <b>1.218.339.769.820</b> |

|                                       |                                |      |                          |                          |
|---------------------------------------|--------------------------------|------|--------------------------|--------------------------|
| <b>2</b>                              | <b>KEWAJIBAN</b>               |      |                          |                          |
| <b>21</b>                             | <b>KEWAJIBAN JANGKA PENDEK</b> |      | <b>1.976.132.042</b>     | <b>717.255.544</b>       |
| 2121                                  | Utang kepada Pihak Ketiga      | C.22 | 1.976.132.042            | 620.664.028              |
| 2182                                  | Hibah Yang Belum Disahkan      | C.23 | 0                        | 0                        |
| 2192                                  | Pendapatan Diterima Dimuka     | C.24 | 0                        | 96.591.516               |
| 2195                                  | Uang Muka dari KPPN            | C.25 | 0                        | 0                        |
| <b>JUMLAH KEWAJIBAN</b>               |                                |      | <b>1.976.132.042</b>     | <b>717.255.544</b>       |
| <b>3</b>                              | <b>EKUITAS</b>                 |      |                          |                          |
| <b>31</b>                             | <b>EKUITAS</b>                 |      | <b>220.590.879.531</b>   | <b>142.968.265.696</b>   |
| 3131                                  | Due to - Due from              | C.27 | 220.590.879.531          | 142.968.265.696          |
| 3132                                  | Transfer                       | C.27 | 0                        | 0                        |
| <b>39</b>                             | <b>EKUITAS</b>                 |      | <b>1.216.186.145.332</b> | <b>1.248.813.127.682</b> |
| 3911                                  | Ekuitas                        | C.27 | 1.216.186.145.332        | 1.248.813.127.682        |
|                                       | <b>Defisit -LO</b>             |      | <b>(202.294.574.631)</b> | <b>(174.158.879.102)</b> |
| <b>JUMLAH EKUITAS</b>                 |                                |      | <b>1.234.482.450.232</b> | <b>1.217.622.514.276</b> |
| <b>JUMLAH KEWAJIBAN &amp; EKUITAS</b> |                                |      | <b>1.236.458.582.274</b> | <b>1.218.339.769.820</b> |

Lihat Catatan atas Laporan Keuangan yang merupakan bagian tidak terpisahkan dari Laporan Keuangan ini

Jakarta, Mei 2022

Pengguna Anggaran,

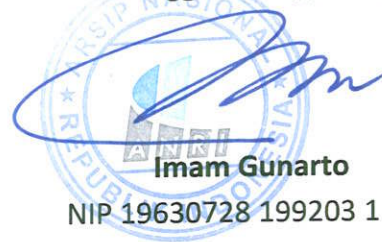

**Imam Gunarto**  
NIP 19630728 199203 1 001

### III. LAPORAN OPERASIONAL

Tabel 8 Laporan Operasional 2020/2021

**ARSIP NASIONAL REPUBLIK INDONESIA**  
**LAPORAN OPERASIONAL**  
**UNTUK PERIODE YANG BERAKHIR 31 DESEMBER 2021 DAN 31 DESEMBER 2020**

(Dalam Rupiah)

| KODE AKUN | URAIAN   | CATATAN  | 2021                   | 2020                   |
|-----------|--|----------|------------------------|------------------------|
|           | <b>KEGIATAN OPERASIONAL</b>                          |          |                        |                        |
|           | <b>PENDAPATAN OPERASIONAL</b>                        |          |                        |                        |
| 1123      | Pendapatan Negara Bukan Pajak Lainnya                | D.1      | 14.058.121.456         | 12.125.465.966         |
|           | <b>JUMLAH PENDAPATAN</b>                             |          | <b>14.058.121.456</b>  | <b>12.125.465.966</b>  |
|           | <b>BEBAN OPERASIONAL</b>                             |          |                        |                        |
| 1211      | Beban Pegawai  | D.2      | 99.733.645.489         | 93.709.117.239         |
| 1212      | Beban Persediaan                                     | D.3      | 4.759.308.978          | 3.724.064.943          |
| 1213      | Beban Barang dan Jasa                                | D.4      | 49.743.450.432         | 38.097.836.669         |
| 1214      | Beban Pemeliharaan                                   | D.5      | 10.209.936.810         | 8.981.402.239          |
| 1215      | Beban Perjalanan Dinas                               | D.6      | 13.103.236.740         | 6.335.944.967          |
| 1216      | Beban Barang Untuk Diserahkan Kepada Masyarakat      | D.7      | 3.306.994              | 4.438.023              |
| 1220      | Beban Bantuan Sosial                                 | D.8      | 0                      | 0                      |
| 1221      | Beban Penyusutan dan Amortisasi                      | D.9      | 38.937.865.750         | 36.797.183.311         |
| 1222      | Beban Penyisihan Piutang Tak Tertagih                | D.10     | 27.236                 | 0                      |
|           | <b>JUMLAH BEBAN OPERASIONAL</b>                      |          | <b>216.490.778.429</b> | <b>187.649.987.391</b> |
|           | Surplus (Defisit) dari Kegiatan Operasional          |          | -202.432.656.973       | -175.524.521.425       |
|           | <b>KEGIATAN NON OPERASIONAL</b>                      |          |                        |                        |
|           | Surplus/(Defisit) Pelepasan Aset Non Lancar          | D.11.1   | 128.730.888            | 73.667.428             |
| 2111      | Pendapatan Pelepasan Aset Non Lancar                 | D.11.1.1 | 132.750.888            | 185.921.000            |
| 2112      | Beban Pelepasan Aset Non Lancar                      | D.11.1.2 | 4.020.000              | 112.253.572            |
|           | Surplus/(Defisit) Pelepasan Kewajiban Jangka Panjang | D.11.2   | 0                      | 0                      |
| 2121      | Pendapatan Penyelesaian Kewajiban Jangka Panjang     | D.11.2.1 | 0                      | 0                      |
| 2122      | Beban Penyelesaian Kewajiban Jangka Panjang          | D.11.2.2 | 0                      | 0                      |

|      |  |          |                         |                         |
|------|--|----------|-------------------------|-------------------------|
|      | Surplus/(Defisit) Pelepasan Keg. Non Operasional Lainnya | D.11.3   | 9.351.454               | 1.291.974.895           |
| 2131 | Pendapatan dari Kegiatan Non Operasional Lainnya         | D.11.3.1 | 66.324.189              | 1.403.507.702           |
| 2132 | Beban dari Kegiatan Non Operasional Lainnya              | D.11.3.2 | 56.972.735              | 111.532.807             |
|      | <b>SURPLUS /(DEFISIT) DARI KEGIATAN NON OPERASIONAL</b>  |          | <b>138.082.342</b>      | <b>1.365.642.323</b>    |
|      | <b>SURPLUS/(DEFISIT) SEBELUM POS LUAR BIASA</b>          |          | <b>-202.294.574.631</b> | <b>-174.158.879.102</b> |
|      | POS LUAR BIASA   | D.12     |                         |                         |
| 3112 | Beban Luar Biasa   |          | 0                       | 0                       |
|      | Surplus (Defisit) dari Pos Luar Biasa                    |          | 0                       | 0                       |
|      | <b>SURPLUS/DEFISIT LO</b>                                |          | <b>-202.294.574.631</b> | <b>-174.158.879.102</b> |

Lihat Catatan atas Laporan Keuangan yang merupakan bagian tidak terpisahkan dari Laporan Keuangan ini

Jakarta, Mei 2022

Pengguna Anggaran,



**Imam Gunarto**

NIP 19630728 199203 1 001

## IV. LAPORAN PERUBAHAN EKUITAS

Tabel 9 Laporan Perubahan Ekuitas 2020/2021

**ARSIP NASIONAL REPUBLIK INDONESIA**  
**LAPORAN PERUBAHAN EKUITAS**  
**UNTUK PERIODE YANG BERAKHIR 31 DESEMBER 2021 DAN 31 DESEMBER 2020**

(Dalam Rupiah)

| KODE AKUN | URAIAN  | CATATAN | 2021              | 2020              |
|-----------|---|---------|-------------------|-------------------|
| 391111    | <b>EKUITAS</b>  | E.1     | 1.217.622.514.276 | 1.245.699.800.421 |
|           | <b>SURPLUS/DEFISIT LO</b>                                     | E.2     | -202.294.574.631  | -174.158.879.102  |
|           | <b>DAMPAK KUMULATIF PERUBAHAN KEBIJAKAN AKUNTANSI</b>         | E.3     | 0                 | 0                 |
|           | <b>KOREKSI YANG MENAMBAH/MENGURANGI EKUITAS</b>               | E.4     | -1.436.368.944    | 136.182.093       |
| 391114    | Revaluasi Aset Tetap  | E.4.1   | 0                 | 0                 |
| 391116    | Koreksi Nilai Aset Tetap Non Revaluasi                        | E.4.2   | -478.596.189      | 136.182.093       |
| 391118    | Koreksi Nilai Aset Lainnya Non Revaluasi                      | E.4.3   | -1.329.900.030    | 0                 |
| 391121    | Ekuitas Transaksi Lainnya                                     | E.4.4   | 0                 | 0                 |
| 391151    | Koreksi atas Reklasifikasi Persediaan/Aset Tetap/Aset Lainnya | E.4.5   | 372.127.275       | 0                 |
| 31        | Transaksi Antar Entitas                                       | E.5     | 220.590.879.531   | 145.945.410.864   |
|           | <b>KENAIKAN/PENURUNAN EKUITAS</b>                             | E.6     | 16.859.935.956    | -28.077.286.145   |
|           | <b>EKUITAS AKHIR</b>  | E.7     | 1.234.482.450.232 | 1.217.622.514.276 |

Lihat Catatan atas Laporan Keuangan yang merupakan bagian tidak terpisahkan dari Laporan Keuangan ini

Jakarta, Mei 2022

Pengguna Anggaran,

  
**Imam Gunarto**  
 NIP 19630728 199203 1 001

## V. CATATAN ATAS LAPORAN KEUANGAN

### A. PENJELASAN UMUM

#### A.1. Profil dan Kebijakan Teknis Arsip Nasional Republik Indonesia

*Dasar  
Hukum  
Entitas dan  
Rencana  
Strategis*

##### **Sejarah Lembaga Arsip Nasional Republik Indonesia**

##### ***Landarchief (1892- 1942)***

Lembaga kearsipan di Indonesia, seperti yang kita kenal sekarang ini, secara de facto sudah ada sejak 28 Januari 1892, ketika Pemerintah Hindia Belanda mendirikan *Landarchief*. Pada tanggal tersebut dikukuhkan pula jabatan *Landarchivaris* yang bertanggungjawab memelihara arsip-arsip pada masa VOC hingga masa pemerintahan Hindia Belanda untuk kepentingan administrasi dan ilmu pengetahuan, serta membantu kelancaran pelaksanaan pemerintahan. Adapun *Landarchivaris* pertama adalah Mr. Jacob Anne van der Chijs yang berlangsung hingga tahun 1905. Pengganti Mr. Jacob Anne van der Chijs adalah Dr. F. de Haan 1905 - 1922 yang hasil karya-karyanya banyak dipakai sebagai referensi bagi ahli-ahli sejarah Indonesia. Pengganti de Haan adalah E.C. Godee Molsbergen, yang menjabat dari tahun 1922 -1937. Pejabat *Landarchivaris* yang terakhir pada masa Pemerintahan Hindia Belanda adalah Dr. Frans Rijndert Johan Verhoeven dari 1937 - 1942. Pada masa pergerakan nasionalisme kebangsaan di Indonesia, terutama pada tahun 1926-1929, Pemerintah Hindia Belanda berusaha menangkis dan menolak tuntutan Indonesia Merdeka. Dalam rangka penolakan tersebut, *Lansarchief* mendapat tugas khusus, yaitu: ikut serta secara aktif dalam pekerjaan ilmiah untuk penulisan sejarah Hindia Belanda, serta mengawasi dan mengamankan peninggalan-peninggalan orang Belanda. Pada tahun 1940-1942 pemerintah Hindia Belanda menerbitkan *Arschief Ordonantie* yang bertujuan menjamin keselamatan arsip-arsip pemerintah Hindia Belanda, yang isinya antara lain:

1. Semua arsip-arsip pemerintah adalah hak milik tunggal pemerintah;
2. Batas arsip baru adalah 40 tahun;

3. Arsip-arsip yang melampaui masa usia 40 tahun diperlakukan secara khusus menurut peraturan-peraturan tertentu diserahkan kepada *Algemeen Landarchief* di Batavia (Jakarta).

#### ***Kobunsjokan (1942-1945)***

Masa pendudukan Jepang merupakan masa yang sepi dalam dunia kearsipan, karena pada masa itu hampir tidak mewariskan peninggalan arsip. Oleh karena itu, ANRI tidak memiliki khasanah arsip pada masa pendudukan Jepang. Lembaga Kearsipan yang pada masa Hindia Belanda bernama *Landarchief*, pada masa pendudukan Jepang berganti dengan istilah *Kobunsjokan* yang ditempatkan dibawah *Bunkyojoku*. Sebagaimana pegawai-pegawai Belanda lainnya, sebagian pegawai *Landarchief* pun dimasukkan kamp tawanan Jepang. Meskipun demikian, pada masa tersebut posisi *Landarchief* sangat penting bagi orang-orang Belanda yang ingin mendapatkan keterangan asal-usul keturunannya. Keterangan dari arsip tersebut diperlukan untuk membebaskan diri dari tawanan Jepang, jika mereka dapat menunjukkan bukti turunan orang Indonesia meski bukan dari hasil pernikahan.

#### ***Arsip Negeri (1945-1947)***

Secara yuridis, keberadaan lembaga kearsipan Indonesia dimulai sejak diproklamasikan kemerdekaan Indonesia 17 Agustus 1945. Namun demikian tidak dipungkiri, bahwa keberadaan dan perkembangan ANRI merupakan hasil dari pengalaman kegiatan dan organisasi kearsipan pada masa pemerintah Kolonial Belanda (*Landarchief*) dan produk-produk kearsipannya. Setelah kemerdekaan Republik Indonesia, lembaga kearsipan (*Landarchief*) diambil oleh pemerintah RI dan ditempatkan dalam lingkungan Kementerian Pendidikan Pengajaran dan Kebudayaan, dan diberi nama Arsip Negeri. Keberadaan Arsip Negeri ini berlangsung sampai pertengahan tahun 1947 ketika pemerintah NICA datang ke Indonesia.



### ***Landsarchief* (1947-1949)**

Sejak Belanda melancarkan agresi militer yang pertama dan berhasil menduduki wilayah Indonesia di tahun 1947, keberadaan Arsip Negeri diambil alih kembali oleh pemerintah Belanda. Nama Lembaga Arsip Negeri berganti lagi menjadi *Landsarchief* kembali. Sebagai pimpinan *Landsarchief* adalah Prof.W. Ph. Coolhaas yang menjabat hingga berdirinya Republik Indonesia Serikat (RIS) dan diakuinya kedaulatan Pemerintah Republik Indonesia oleh Belanda pada akhir tahun 1949. Setelah itu lembaga kearsipan kembali ke tangan Pemerintah Republik Indonesia.

### **Arsip Negara (1950-1959)**

Setelah Konferensi Meja Bundar tanggal 27 Desember 1949, Pemerintah Belanda melaksanakan pengembalian kedaulatan kepada Pemerintah Republik Indonesia, termasuk pengembalian lembaga-lembaga pemerintah. Sebagaimana tahun 1945-1947, *Landsarchief* ditempatkan kembali di bawah Kementerian Pendidikan Pengajaran dan Kebudayaan (PP dan K). Pada masa pengambilalihan *Landsarchief* oleh pemerintah Republik Indonesia Serikat, masih diusahakan konsepsi asli tentang statusnya sebagai Arsip Negeri RIS. Hal tersebut dimaksudkan agar arsip-arsip pemerintah pusat dapat disalurkan ke Arsip Negeri RIS. Namun demikian konsep Arsip Negeri itu tidak bertahan lama. Pada tanggal 26 April 1950 melalui SK Menteri PP dan K nomor 9052/B, nama Arsip Negeri berubah menjadi Arsip Negara RIS. Sedangkan sebagai pimpinan lembaga Arsip Negara tersebut adalah Prof. R. Soekanto. Prof. R. Soekanto merupakan orang asli Indonesia yang pertama kalinya memimpin lembaga kearsipan Indonesia. Kepemimpinan Prof. R. Soekanto berlangsung selama enam tahun hingga tahun 1957. Sebagai penggantinya adalah Drs. R. Mohammad Ali, seorang sejarawan yang menulis buku Pengantar Ilmu Sejarah Indonesia. Pergantian ini merupakan awal perubahan dasar dalam kepemimpinan di Arsip Negara, karena untuk pertama kalinya istilah Kepala Arsip Negara dipakai untuk jabatan tersebut. Nama Arsip Negara secara resmi dipakai hingga tahun 1959.

## **Arsip Nasional (1959-1967)**

### **Arsip Nasional dibawah Kementerian PP dan K (1959-1961)**

Pada masa kepemimpinan Drs. R. Mohammad Ali diupayakan berbagai usaha untuk meningkatkan peran dan status lembaga Arsip Negara. Langkah pertama yang diambil adalah memasukkan Arsip Negara dalam Lembaga Sejarah pada Kementerian PP dan K. Perubahan itu ditetapkan melalui Surat Keputusan Menteri nomor 130433/5, tanggal 24 Desember 1957. Berdasarkan SK menteri PP dan K Nomor 69626/a/s nama Arsip Negara berganti menjadi Arsip Nasional. Perubahan ini berlaku surut semenjak 1 Januari 1959.

### **Arsip Nasional dibawah Kementerian Pertama RI (1961-1962)**

Perubahan kelembagaan Arsip Nasional tidak berhenti sampai disitu. Berdasarkan Keputusan Presiden RI nomor 215 tanggal 16 Mei 1961, penyelenggaraan segala urusan Arsip Nasional dipindahkan ke Kementerian Pertama RI, termasuk wewenang, tugas dan kewajiban, perlengkapan materiil dan personalia, serta hak-hak dan kewajiban keuangan dan lain-lain. Tugas dan Fungsi Arsip Nasional mengalami perluasan, sejak keluarnya Peraturan Presiden nomor 19 tanggal 26 Desember 1961 tentang Pokok-pokok Kearsipan Nasional. Berdasarkan Keputusan Presiden tersebut, tugas dan fungsi arsip Nasional tidak hanya menyelenggarakan kearsipan statis saja, akan tetapi juga terlibat dalam penyelenggaraan kearsipan baru (dinamis).

### **Arsip Nasional dibawah Menteri Pertama Bidang Khusus (1963-1964)**

Berdasarkan Keputusan Presiden RI Nomor 188 tahun 1962, ANRI ditempatkan di bawah Wakil Menteri Pertama Bidang Khusus. Penempatan Arsip Nasional di Bidang Khusus dimaksudkan supaya arsip lebih diperhatikan, karena bidang ini khusus diperuntukkan bagi tujuan penelitian sejarah.

### **Arsip Nasional dibawah Menko Hubra (1964-1966)**

Pada tahun 1964 nama Kementerian Pertama Bidang Khusus berganti menjadi Kementerian Kompartimen Hubungan dengan Rakyat (Menko Hubra). Perubahan tersebut disesuaikan dengan tugas dan fungsinya dalam mengkoordinasi kementerian-kementerian negara. Dengan bergantinya nama kementerian tersebut, otomatis Arsip Nasional berada di bawah kementerian yang baru tersebut. Di bawah kementerian ini, Arsip Nasional mendapat tugas untuk melakukan pembinaan arsip. Namun demikian, perubahan tersebut tidak mempengaruhi tugas dan fungsi Arsip Nasional sebagaimana yang tercantum dalam Peraturan Presiden Nomor 19 tahun 1961.

### **Arsip Nasional dibawah Wakil Perdana Menteri Bidang Lembaga-lembaga Politik (1966-1967)**

Berdasarkan Keputusan Wakil Perdana Menteri No.08/WPM/BLLP/KPT/1966, Arsip Nasional ditempatkan di bawah Waperdam RI bidang Lembaga-lembaga Politik. Namun secara fungsional, Arsip Nasional tetap memusatkan kegiatan-kegiatan ilmiah dan kesejarahan.

### **Arsip Nasional RI (1967- sekarang)**

Tahun 1967 merupakan suatu periode yang sangat penting bagi Arsip Nasional, karena berdasarkan Keputusan Presiden 228/1967 tanggal 2 Desember 1967, Arsip Nasional ditetapkan sebagai Lembaga Pemerintah Non Departemen yang bertanggung jawab langsung kepada Presiden. Sementara anggaran pembelanjannya dibebankan kepada anggaran Sekretariat Negara. Penetapan Arsip Nasional sebagai Lembaga Pemerintah Non Departemen diperkuat melalui Surat Pimpinan MPRS Nomor A.9/1/24/MPRS/1967 yang menegaskan, bahwa Arsip Nasional sebagai aparat teknis pemerintah tidak bertentangan dengan UUD 1945, bahkan merupakan penyempurnaan pekerjaan di bawah Presidium Kabinet. Dengan status baru tersebut, maka pada tahun 1968 Arsip Nasional berusaha menyusun pengajuan sebagai berikut:

1. Mengajukan usulan perubahan Arsip Nasional menjadi Arsip Nasional RI;

2. Mengajukan usulan perubahan Perpres Nomor 19/1961 menjadi Undang-Undang tentang Pokok-pokok Kearsipan.

Usulan-usulan tersebut hingga masa berakhirnya kepemimpinan Drs. R. Mohammad Ali (1970) belum terlaksana. Oleh karena itu Dra. Sumartini, wanita pertama yang menjabat sebagai kepala Arsip Nasional, berjuang untuk melanjutkan cita-cita pemimpin sebelumnya. Atas usaha-usaha beliau, serta atas dukungan Menteri Sekretaris Negara Sudharmono, SH, cita-cita dalam memajukan Arsip Nasional tercapai dengan keluarnya Undang-Undang Nomor 7 tahun 1971, yang kemudian dikenal dengan Undang-undang tentang Ketentuan-ketentuan Pokok Kearsipan. Tiga tahun kemudian, berdasarkan Keputusan Presiden Nomor 26 Tahun 1974 secara tegas menyatakan, bahwa Arsip Nasional diubah menjadi Arsip Nasional Republik Indonesia yang berkedudukan di Ibukota RI dan langsung bertanggung jawab kepada Presiden. Dengan keputusan tersebut, maka secara yuridis Arsip Nasional RI sah sebagai Lembaga Pemerintah Non Departemen.

Dalam perjalanannya Undang-Undang Nomor 7 Tahun 1971 tentang Ketentuan-Ketentuan Pokok Kearsipan mengalami perubahan, yaitu Undang-Undang Nomor 43 Tahun 2009 tentang Kearsipan. Sebagaimana termaksud dalam Undang-Undang Republik Indonesia Nomor 43 Tahun 2009 tentang Kearsipan pasal 19 ayat (1) ANRI adalah lembaga kearsipan nasional yang wajib melaksanakan pengelolaan arsip statis yang berskala nasional yang diterima dari lembaga negara, perusahaan, organisasi politik, organisasi kemasyarakatan dan perseorangan serta melaksanakan pembinaan kearsipan secara nasional terhadap pencipta arsip tingkat pusat dan daerah, arsip daerah provinsi, arsip daerah provinsi, arsip daerah kabupaten/kota dan arsip perguruan tinggi yang dilaksanakan secara terkoordinasi dengan lembaga terkait.

#### **VISI ANRI**

Sebagaimana diamanatkan dalam alinea IV Pembukaan Undang-Undang Dasar Negara Republik Indonesia tujuan dibentuknya Pemerintahan Negara Indonesia adalah melindungi segenap bangsa Indonesia dan seluruh tumpah darah

Indonesia dan memajukan kesejahteraan umum, mencerdaskan kehidupan bangsa dan ikut melaksanakan ketertiban dunia yang berdasarkan kemerdekaan, perdamaian abadi dan keadilan sosial. Dalam rangka mewujudkan kondisi tersebut, maka disusunlah visi pembangunan nasional 2000-2025 yaitu mewujudkan Indonesia yang mandiri, maju, adil dan makmur. Guna mewujudkan visi pembangunan jangka panjang tersebut, maka ditetapkan visi pembangunan nasional 2020-2024 yaitu terwujudnya Indonesia maju yang berdaulat, mandiri, dan berkepribadian berlandaskan gotong royong. Sejalan dengan visi pembangunan nasional jangka menengah Tahun 2020-2024 tersebut, ANRI telah menetapkan visi perubahan pembangunan kearsipan Tahun 2020-2024, yaitu Menjadikan Arsip Nasional Republik Indonesia yang andal, profesional, inovatif, dan berintegritas dalam melakukan pelayanan tugas- tugas Presiden dan Wakil Presiden untuk mewujudkan Visi dan Misi Presiden dan Wakil Presiden: “Terwujudnya Indonesia Maju yang Berdaulat, Mandiri, dan Berkepribadian Berlandaskan Gotong Royong”.

Adapun visi Arsip Nasional Republik Indonesia Tahun 2000-2025 adalah **“Arsip sebagai Simpul Pemersatu Bangsa dalam Kerangka Negara Kesatuan Republik Indonesia yang dicapai pada Tahun 2025”**.

Arsip merupakan bukti dari dinamika sejarah perkembangan perjalanan bangsa. Melalui arsip kita dapat mengetahui keberhasilan dan berbagai kegagalan yang dialami bangsa ini mulai dari Sabang sampai Merauke. Dalam arsip tertuang informasi yang mengandung bukti historis, nilai budaya dan harkat kebangsaan, yang dapat menjalin dan mempertautkan keanekaragaman daerah dalam satu ikatan Negara Kesatuan Republik Indonesia (NKRI).

### **MISI ANRI**

Dalam rangka mencapai Visi ANRI tahun 2020-2024, Arsip Nasional Republik Indonesia melaksanakan Misi Presiden dan Wakil Presiden: “Kemajuan budaya yang mencerminkan kepribadian bangsa.” dan “Pengelolaan pemerintahan yang bersih, efektif, dan terpercaya”, dengan uraian sebagai berikut:

1. Memberdayakan arsip sebagai tulang punggung manajemen pemerintahan dan pembangunan;
2. Memberdayakan arsip sebagai bukti akuntabilitas kinerja organisasi;
3. Memberdayakan arsip sebagai alat bukti sah;
4. Melestarikan arsip sebagai memori kolektif dan jati diri bangsa dalam kerangka Negara Kesatuan Republik Indonesia; dan
5. Memberikan akses arsip kepada publik untuk kepentingan pemerintahan, pembangunan, penelitian dan ilmu pengetahuan untuk kesejahteraan rakyat sesuai peraturan perundang-undangan dan kaidah-kaidah kearsipan demi kemaslahatan bangsa.

Misi merupakan langkah utama sesuai dengan tugas pokok dan fungsi ANRI. Karena itu, ada 5 (lima) misi atau langkah utama yang kesemuanya dimaksudkan untuk mencapai Visi ANRI di tahun 2020-2024. ANRI bertanggung jawab untuk menyelenggarakan kearsipan nasional sebagaimana diamanatkan dalam Undang-Undang Nomor 43 Tahun 2009 tentang Kearsipan, yang dimulai dari daerah hingga tingkat nasional, melibatkan peran serta masyarakat dan dalam rangka terwujudnya penyelenggaraan kearsipan nasional yang komprehensif dan terpadu yang didukung oleh sumber daya manusia, prasarana dan sarana, serta sumber daya lain. Misi pertama dan kedua tersebut sebagai bagian dari pelaksanaan peran ANRI sebagai pengambil kebijakan (*policy maker*).

Agar sistem akses dan pelayanan arsip dapat dilaksanakan dengan baik dan menghasilkan penyelenggaraan kearsipan yang komprehensif dan terpadu, maka diperlukan masukan dari hasil kebijakan, pembinaan kearsipan, dan pengelolaan arsip. Pemanfaatan arsip sebagai hasil dari pengelolaan arsip yang baik, tidak hanya terbatas sebagai bukti akuntabilitas dalam rangka menjamin transparansi penyelenggaraan pemerintah, tetapi juga dapat melindungi, menyelamatkan, dan melestarikan arsip. Misi ketiga tersebut merupakan pelaksanaan peran sebagai *think tank* yang strategis, mengingat pengelolaan arsip yang andal dapat meningkatkan pemanfaatan arsip. Selain itu, hasil *think tank*, diharapkan dapat meningkatkan mutu penyelenggaraan kearsipan nasional. Jika peran sebagai *think tank* dapat dilaksanakan dengan baik, maka akan meningkatkan citra (*brand image*) ANRI. Karena itu, peningkatan kualitas

peran sebagai think tank merupakan bagian dari pembangunan citra lembaga (*organizational brand image building*).

Kemudian, agar semua tugas tersebut dapat berjalan efisien dan efektif, maka diperlukan pelaksanaan koordinasi (peran sebagai koordinator) yang lebih baik, lebih berkualitas dengan pencipta arsip dan lembaga kearsipan baik pusat dan daerah maupun masyarakat pada umumnya. Pelaksanaan koordinasi ini untuk mewujudkan sinergitas berkelanjutan antara ANRI dengan lembaga negara, pemerintahan daerah, lembaga pendidikan, perusahaan, organisasi politik, organisasi kemasyarakatan, dan perseorangan.

Pencapaian Visi dan Misi tersebut dilaksanakan melalui berbagai upaya dengan tanpa meninggalkan nilai-nilai ANRI berikut:

1. Integritas;
2. Profesional;
3. Visioner;
4. Sinergi; dan
5. Akuntabel.

#### **TUJUAN ANRI**

Meningkatnya pemanfaatan arsip untuk mewujudkan tata kelola pemerintahan yang baik dan ketahanan budaya bangsa yang tangguh dengan indikator Indeks Pemanfaatan Arsip.

Indeks Pemanfaatan Arsip mengukur tingkat pemanfaatan arsip dalam penyelenggaraan pemerintahan dan kegiatan kebudayaan. Indeks bersifat komposit yang terdiri atas dimensi: (a) kepatuhan terhadap kebijakan pemanfaatan arsip, (b) penyediaan arsip untuk pemanfaatan arsip, (c) pelayanan informasi kearsipan.

#### **SASARAN STRATEGIS ANRI**

Arah kebijakan ANRI disusun untuk memberikan dampak nyata terhadap upaya perwujudan visi, misi, tujuan, dan sasaran strategis. Dalam menyusun arah kebijakan harus memperhatikan sasaran strategis:

1. Meningkatnya kepatuhan lembaga pemerintah dan lembaga publik terhadap kebijakan kearsipan (S1);
2. Meningkatnya ketersediaan arsip yang autentik, utuh, dan terpercaya secara nasional (S2);
3. Meningkatnya pelayanan informasi kearsipan yang prima (S3); dan
4. Terwujudnya tata kelola yang baik untuk mendukung pelaksanaan tugas teknis di ANRI (S4).

Keempat sasaran strategis tersebut di atas mempunyai keterkaitan yang sangat erat dalam rangka mencapai tujuan akhir yaitu terwujudnya tertib arsip dinamis dan statis dalam rangka meningkatkan penyelenggaraan kearsipan nasional. Agar tujuan akhir dapat dicapai secara maksimal, maka harus ditunjang oleh aspek kelembagaan, organisasi, ketatalaksanaan, pengawasan dan SDM yang berkualitas serta didukung oleh sumber daya, sarana dan prasarana serta anggaran yang memadai.

## **STRATEGI PEMBANGUNAN KEARSIPAN**

Dalam rangka mendukung pencapaian Sasaran Prioritas Pembangunan Nasional serta Visi, Misi, Tujuan, dan Sasaran Strategis Arsip Nasional Republik Indonesia Tahun 2020-2024 sesuai Peraturan Kepala Arsip Nasional Republik Indonesia Nomor 2 Tahun 2020 tentang Rencana Strategis Arsip Nasional Republik Indonesia Tahun 2020-2024, disusun strategi sebagai berikut:

### **1. Strategi Pencapaian Sasaran Strategis 1 (S1)**

Arah kebijakan dari Sasaran Strategis 1 yaitu meningkatnya kepatuhan publik terhadap kebijakan kearsipan meliputi:

- a. Peningkatan Kualitas Kebijakan Kearsipan melalui strategi Pengkajian dan Pengembangan Sistem Kearsipan.

Dalam hal ini perlu dilakukan deregulasi dan debirokratisasi bidang kearsipan melalui revitalisasi Norma, Standar, Prosedur, dan Kriteria (NSPK) Kearsipan yang selaras dengan lingkungan digital. Selain itu juga perlu dipastikan bahwa NSPK yang ditetapkan dapat diimplementasikan.

Ruang lingkup kebijakan tidak hanya terbatas pada penyelenggaraan kearsipan oleh pemerintah saja namun juga mencakup peran serta



masyarakat di bidang kearsipan. Peran arsip sebagai memori kolektif dan jati diri bangsa juga harus menjadi objek pengkajian dan pengembangan. Dalam pelaksanaannya dapat dilakukan melalui kegiatan pengkajian yang sifatnya terapan dan penelitian murni yang dapat dikerjasamakan pelaksanaannya dengan perguruan tinggi.

b. Peningkatan Kapabilitas Penyelenggara Kearsipan melalui strategi:

- 1) Pengembangan dan sertifikasi SDM Kearsipan;
- 2) Pembinaan Kearsipan pada lingkup pusat; dan
- 3) Pembinaan Kearsipan pada lingkup daerah.

Peningkatan kapabilitas tidak hanya ditujukan kepada aparaturnegera saja melainkan juga kepada masyarakat dan lembaga nonpemerintah termasuk di dalamnya pembinaan arsip desa, arsip keluarga, dan arsip komunitas. Fokus pembinaan diarahkan pada kemampuan mengelola arsip secara digital. Sedangkan pada pengembangan SDM Kearsipan, perlu diupayakan pengembangan kompetensi berbasis kepakaran. Spesialisasi tidak bisa dihindari bila para Arsiparis diharapkan mampu berkontribusi nyata bagi lingkungan kerjanya. Sedangkan terkait dengan pembinaan masyarakat perlu dilakukan sosialisasi dan peningkatan kompetensi masyarakat dalam penciptaan, pelestarian, dan pemanfaatan arsip sebagai memori kolektif dan jati diri bangsa.

c. Peningkatan pelayanan dan fasilitasi kearsipan melalui strategi:

- 1) Pelayanan Pendidikan dan Pelatihan Kearsipan. Dalam rangka mewujudkan peningkatan dan fasilitasi kearsipan, di era teknologi yang serba canggih ini, unit pelaksana layanan pendidikan dan pelayanan kearsipan menerapkan program pembelajaran jarak jauh (*distance learning*) dengan memanfaatkan TIK atau aplikasi pengelolaan pembelajaran yang tersedia untuk menunjang proses pembelajaran dengan tidak mengurangi kualitas dan pencapaian tujuan pembelajaran; dan
- 2) Pelayanan Jasa Kearsipan. Sasaran pelayanan dan fasilitasi kearsipan harus diperluas kepada masyarakat dan semua pihak yang terlibat dalam penyelenggaraan kearsipan nasional. Unit pelaksana

pelayanan jasa kearsipan perlu didorong menjadi Badan Layanan Umum (BLU) agar cakupan pelayanan dan fasilitasi kearsipan bisa lebih luas.

- d. Peningkatan akuntabilitas penyelenggaraan kearsipan melalui strategi: Pengawasan dan akreditasi kearsipan. Fokus pengawasan akan lebih diarahkan pada tindakan/perlakuan secara langsung kepada arsip untuk lebih menjamin tercipta dan tersedianya arsip yang terpercaya dan autentik.

## 2. Strategi Pencapaian Sasaran Strategis 2 (S2)

Arah kebijakan dari Sasaran Strategis 2 yaitu meningkatnya ketersediaan arsip yang autentik, utuh, dan terpercaya secara nasional adalah peningkatan ketersediaan arsip melalui strategi:

- a. Akuisisi Arsip Nasional;
- b. Pengolahan Arsip Nasional;
- c. Preservasi Arsip Nasional; dan
- d. Pengelolaan Arsip Tsunami dan Arsip Statis di Daerah.

Tingkat ketersediaan arsip akan sangat dinamis karena pada waktu tertentu akan ada arsip yang baru tercipta dan ada pula arsip yang dimusnahkan sesuai prosedur atau termusnahkan karena bencana atau faktor eksternal lainnya. Untuk itu diperlukan beroperasinya sistem pelaporan terpusat sepanjang waktu atas ketersediaan arsip pada semua jenis dan semua jenjang agar diperoleh kepastian tentang jumlah dan profil arsip pada saat tertentu. Dengan demikian proses penggunaan dan pemanfaatan arsip pada tahap berikutnya dapat dilakukan secara optimal. Semua proses tersebut diharapkan dilakukan secara digital.

Hal lain yang perlu memperoleh perhatian di antaranya:

- 1) Pelindungan dan penyelamatan arsip dari bencana;
- 2) Penyelamatan dan pelestarian arsip negara periode 2014-2019;
- 3) Pembangunan Arsip Kepresidenan;
- 4) Penyelamatan dan pengelolaan arsip bernilai guna berkelanjutan di daerah, diantaranya dilakukan melalui pembangunan depot arsip berkelanjutan;

- 5) Pengembangan platform kearsipan di IKN Baru;
- 6) Pengelolaan arsip kementerian/lembaga yang pindah ke IKN baru, baik untuk arsip di IKN baru maupun lama.

Selain itu juga perlu dilaksanakan kegiatan terkait dengan pelestarian arsip milik masyarakat yang merupakan bagian dari memori kolektif dan jati diri bangsa. Di dunia internasional mulai menguat peran penting komunitas masyarakat dalam pengembangan khazanah arsip peradaban manusia.

### 3. Strategi Pencapaian Sasaran Strategis 3 (S3)

Arah kebijakan dari Sasaran Strategis 3 yaitu meningkatnya pelayanan informasi kearsipan yang prima adalah peningkatan pelayanan informasi kearsipan melalui strategi:

- a. Pelayanan dan Pemanfaatan Arsip Autentik;
- b. Penyelenggaraan Sistem dan Jaringan Informasi Kearsipan Nasional;
- c. Pengelolaan Data dan Informasi Kearsipan; dan
- d. Penguatan strategi dan sistem pelayanan.

Perlu dikembangkan secara inovatif metode dan teknik baru dalam pengolahan arsip menjadi informasi serta pelayanan penggunaan dan pemanfaatan arsip. Termasuk di antaranya pelaksanaan *public program* dan *outreach activities* (antara lain pameran, workshop, publikasi dan program pendidikan) dalam rangka pemanfaatan arsip sebagai memori kolektif dan jati diri bangsa yang melibatkan semua komponen bangsa.

Selain itu, pemanfaatan arsip juga perlu didorong secara sungguh-sungguh sebagai bahan ajar oleh lembaga pendidikan. Termasuk upaya mendorong dan memastikan kesetaraan gender dan keberagaman dalam penyediaan layanan berkualitas serta akses informasi kearsipan untuk masyarakat luas tanpa diskriminasi, untuk mengurangi kesenjangan dalam mengakses dan mengontrol sumber daya informasi kearsipan. Dari sisi akses perlu dilakukan perlindungan secara khusus terhadap arsip yang mengandung data strategis negara.

- a) Memperoleh komitmen dan dukungan positif dari pimpinan lembaga penyelenggara negara dan pemerintahan, baik di tingkat pusat maupun daerah;

- b) Menyediakan norma, standar, prosedur, dan kriteria (NSPK) yang akan mendukung implementasi Sistem dan Jaringan Informasi Kearsipan Nasional, baik di pusat jaringan nasional maupun di simpul jaringan;
- c) Menyiapkan sumber daya manusia yang profesional dalam jumlah memadai berdasarkan keahlian untuk mendukung tanggung jawab ANRI sebagai pusat jaringan nasional;
- d) Menyediakan prasarana dan sarana serta sumber daya pendukung lainnya melalui peningkatan peran serta masyarakat;
- e) Melakukan koordinasi yang efektif dengan unit kerja internal dan instansi terkait lainnya serta bekerja sama dengan organisasi kearsipan internasional dan lembaga kearsipan negara lain;
- f) Mengikuti tren perkembangan teknologi informasi dan komunikasi serta kearsipan di dunia internasional dan menerapkan sesuai dengan kebutuhan penyelenggaraan Sistem dan Jaringan Informasi Kearsipan Nasional.

Pencapaian sasaran tersebut di atas, dilakukan melalui Program Penyelenggaraan Kearsipan Nasional yang bertujuan untuk menata dan menyempurnakan organisasi dan manajemen melalui pengelolaan arsip yang efektif dan efisien serta menyelamatkan dan melestarikan dokumen/arsip negara. Sasaran program ini adalah terkelolanya arsip dinamis dan statis.

#### 4. Strategi Pencapaian Sasaran Strategis 4 (S4)

Arah kebijakan dari Sasaran Strategis S4 yaitu terwujudnya tata kelola yang baik untuk mendukung pelaksanaan tugas teknis di ANRI adalah Penguatan tata kelola ANRI yang efektif dan efisien melalui strategi:

1. Pelayanan Organisasi, Kepegawaian, dan Hukum;
2. Pelayanan Perencanaan, Pemantauan dan Evaluasi, Kerjasama, Humas dan TU Pimpinan;
3. Pelayanan Umum; dan
4. Pengawasan Internal.

Penciptaan tata kelola yang efektif dan efisien diarahkan untuk meningkatkan kemampuan ANRI baik kelembagaan, ketatalaksanaan, dan SDM dalam

menyukseskan tahap transformasi digital penyelenggaraan kearsipan nasional.

## **PROGRAM ANRI**

Keseluruhan tujuan, sasaran strategis, arah kebijakan, dan strategi ANRI harus dijabarkan secara lebih operasional agar dapat dilaksanakan. Rencana strategis tersebut dilaksanakan melalui beberapa program. Program ANRI pada 2020-2024 terdiri atas:

### **1. Program Penyelenggaraan Kearsipan Nasional**

Sasaran program:

a. Peningkatan kualitas kebijakan kearsipan

Sasaran program ini terkait dengan Sasaran Strategis “Meningkatnya kepatuhan publik terhadap kebijakan kearsipan” yang dilaksanakan melalui kegiatan:

Pengkajian dan Pengembangan Sistem Kearsipan dengan sasaran kegiatan: Meningkatkan Pengkajian dan Pengembangan Sistem Kearsipan Nasional.

b. Peningkatan kapabilitas penyelenggara kearsipan

Sasaran program ini terkait dengan Sasaran Strategis “Meningkatnya kepatuhan publik terhadap kebijakan kearsipan” yang dilaksanakan melalui kegiatan:

1) Pembinaan Kearsipan lingkup pusat dengan sasaran kegiatan: Meningkatkan Kapabilitas Penyelenggaraan Kearsipan Unit Kearsipan/ Lembaga Kearsipan Instansi Pusat;

2) Pembinaan kearsipan lingkup daerah wilayah timur dengan sasaran kegiatan: Meningkatkan kapabilitas penyelenggaraan kearsipan unit kearsipan/ lembaga kearsipan instansi daerah wilayah timur;

3) Pembinaan kearsipan lingkup daerah wilayah barat dengan sasaran kegiatan: Meningkatkan kapabilitas penyelenggaraan kearsipan unit kearsipan/ lembaga kearsipan instansi daerah wilayah barat;

4) Pengembangan dan sertifikasi SDM Kearsipan dengan sasaran kegiatan: Meningkatkan SDM Kearsipan yang mendapat Sertifikasi dan Penilaian Kinerja.

c. Peningkatan pelayanan dan fasilitasi kearsipan

Sasaran program ini terkait dengan Sasaran Strategis “Meningkatnya kepatuhan publik terhadap kebijakan kearsipan” yang dilaksanakan melalui kegiatan:

- 1) Pelayanan Jasa Kearsipan dengan sasaran kegiatan: Meningkatkan Pelayanan Jasa Kearsipan;
- 2) Pelayanan Pendidikan dan pelatihan kearsipan dengan sasaran kegiatan: Meningkatkan Pelayanan Pendidikan dan Pelatihan Kearsipan.

d. Peningkatan akuntabilitas penyelenggaraan kearsipan

Sasaran program ini terkait dengan Sasaran Strategis “Meningkatnya kepatuhan publik terhadap kebijakan kearsipan” yang dilaksanakan melalui kegiatan Pengawasan dan akreditasi kearsipan dengan sasaran kegiatan: Meningkatkan akuntabilitas penyelenggaraan kearsipan instansi yang diawasi dan meningkatnya mutu penyelenggaraan kearsipan pada Unit Kearsipan/Lembaga Kearsipan/Lembaga Penyelenggara Jasa Kearsipan/Lembaga Penyelenggara Diklat Kearsipan yang diakreditasi.

e. Peningkatan ketersediaan arsip secara nasional

Sasaran program ini terkait dengan Sasaran Strategis “Meningkatnya ketersediaan arsip yang autentik, utuh, dan terpercaya secara nasional” yang dilaksanakan melalui kegiatan:

- 1) Akuisisi arsip nasional dengan sasaran kegiatan: Bertambahnya khazanah arsip nasional;
- 2) Pengolahan arsip nasional dengan sasaran kegiatan: Bertambahnya arsip statis nasional yang diolah;
- 3) Preservasi arsip nasional dengan sasaran kegiatan: Meningkatkan jumlah arsip terjaga dan arsip statis nasional yang dipreservasi;
- 4) Pengelolaan arsip tsunami dan arsip statis di daerah dengan sasaran kegiatan: Meningkatkan pelayanan arsip tsunami dan arsip statis di daerah.

f. Peningkatan Pelayanan Informasi Kearsipan.

Sasaran program ini terkait dengan Sasaran Strategis “Meningkatnya pelayanan informasi kearsipan yang prima” yang dilaksanakan melalui kegiatan:

- 1) Pelayanan dan pemanfaatan arsip dengan sasaran kegiatan: Meningkatkan Pengguna Layanan Arsip secara Nasional;
- 2) Penyelenggaraan sistem dan jaringan informasi kearsipan dengan sasaran kegiatan: Bertambahnya arsip yang dimanfaatkan sebagai memori kolektif dan jati diri bangsa;
- 3) Pengelolaan data dan informasi kearsipan dengan sasaran kegiatan: Meningkatkan layanan data dan informasi kearsipan.

## **2. Program Dukungan Manajemen**

Sasaran program:

Terwujudnya tata kelola yang baik di ANRI

Sasaran program ini terkait dengan semua Sasaran Strategis ANRI yang dilaksanakan melalui kegiatan:

- a. Pelayanan organisasi, kepegawaian, dan hukum dengan sasaran kegiatan: Meningkatkan layanan organisasi, kepegawaian, dan hukum;
- b. Pelayanan perencanaan, pemantauan dan evaluasi, kerjasama, humas dan tata usaha pimpinan dengan sasaran kegiatan: Meningkatkan layanan perencanaan, pemantauan dan evaluasi, kerjasama, humas dan tata usaha pimpinan;
- c. Pelayanan umum dengan sasaran kegiatan: Meningkatkan layanan umum;
- d. Pengawasan internal dengan sasaran kegiatan: Meningkatkan pengawasan internal.

## **KERANGKA REGULASI**

Di sini peran ANRI dalam penyelenggaraan kearsipan nasional sebagai regulator yang mempunyai tugas merumuskan dan menetapkan norma, standar, pedoman dan kriteria penyelenggaraan kearsipan secara nasional yang akan menjadi acuan dalam perumusan dan penetapan peraturan dan kebijakan

kearsipan di lembaga kearsipan daerah provinsi, kabupaten/kota maupun di unit kearsipan kementerian/lembaga serta melakukan pembinaan penyelenggaraan kearsipan kepada lembaga kearsipan daerah provinsi, kabupaten/kota dan unit kearsipan kementerian/lembaga. Namun pembinaan kearsipan masih kurang efektif, karena belum lengkapnya peraturan perundang-undangan di bidang kearsipan sebagai penjabaran dari Undang-Undang Nomor 43 Tahun 2009 tentang Kearsipan dan Peraturan Pemerintah Nomor 28 Tahun 2012. Di samping itu, terus dilakukan upaya perbaikan untuk mencapai keselarasan antara kebijakan, pembinaan kearsipan, dan pengelolaan arsip, yang ditunjukkan dengan penyediaan NSPK untuk dapat diterapkan pada pencipta arsip dan lembaga kearsipan dalam pengelolaan arsip. Namun demikian, keselarasan tersebut masih belum sepenuhnya sesuai harapan karena terbatasnya instrumen pengendalian dan pengawasan penyelenggaraan kearsipan, serta belum optimalnya kualitas sumber daya manusia kearsipan. Masih terdapat ketidaksiharasan antara kebijakan, pembinaan kearsipan, dan pengelolaan arsip berpotensi menghambat pencapaian tujuan penyelenggaraan kearsipan.

Mengacu pada Keputusan Presiden Nomor 103 Tahun 2001 tentang Kedudukan, Tugas, Fungsi, Kewenangan, Susunan Organisasi dan Tata Kerja Lembaga Pemerintah Non Departemen sebagaimana telah delapan kali diubah terakhir dengan Peraturan Presiden RI Nomor 3 Tahun 2013 dan Peraturan Kepala ANRI Nomor 4 Tahun 2020 tentang Organisasi dan Tata Kerja Arsip Nasional Republik Indonesia, ANRI mempunyai tugas pemerintahan di bidang kearsipan sesuai dengan peraturan perundang-undangan yang berlaku dan menyelenggarakan fungsi:

- a. Pengkajian dan penyusunan kebijakan nasional di bidang kearsipan;
- b. Koordinasi kegiatan fungsional dalam pelaksanaan tugas lembaga;
- c. Fasilitasi dan pembinaan terhadap kegiatan instansi pemerintah di bidang kearsipan;
- d. Penyelenggaraan pembinaan dan pelayanan administrasi umum di bidang perencanaan umum, ketatausahaan, kehumasan, hukum, organisasi dan



tatalaksana, kepegawaian, keuangan, perlengkapan dan rumah tangga, persandian dan kearsipan.

- e. Penyelenggaraan pembinaan kearsipan nasional;
- f. Pelindungan, penyelamatan, dan pengelolaan arsip statis berskala nasional; dan
- g. Penyelenggaraan sistem dan jaringan informasi kearsipan nasional.

Untuk lebih jelasnya, pembentukan kerangka regulasi Tahun 2020-2024 adalah sebagai berikut:

1. Terwujudnya pembinaan penyelenggaraan kearsipan nasional yang komprehensif dan terpadu melalui sistem kearsipan nasional. Kerangka regulasi yang sudah dibentuk adalah tentang desain pembinaan kearsipan daerah, bidang kompetensi, pendidikan dan pelatihan, serta penjaminan sumber daya manusia kearsipan.
2. Terwujudnya pelindungan, penyelamatan, pengolahan, pelestarian dan akses arsip untuk kepentingan pemerintahan. Kerangka regulasi yang sudah dibentuk adalah pedoman pelindungan, pengamanan dan penyelamatan dokumen/arsip vital negara. Adapun kerangka regulasi yang akan dibentuk adalah sistem pengelolaan arsip dinamis dan statis; kriteria tanggung jawab; dan strategi pelindungan dan penyelamatan arsip.
3. Tercapainya peningkatan mutu dan efektifitas NSPK sistem kearsipan. Kerangka regulasi yang sudah dibentuk adalah tentang petunjuk pelaksanaan pembentukan produk hukum di lingkungan ANRI. Sedangkan yang akan dilaksanakan adalah menyusun kebijakan kearsipan nasional dengan melibatkan lembaga negara, pemerintah daerah provinsi, pemerintah daerah kabupaten/kota, perguruan tinggi dan BUMN/BUMD serta semua pihak terkait.
4. Tercapainya peningkatan mutu dan efektivitas penyelenggaraan SIKN dan JIKN. Kerangka regulasi yang sudah dibentuk adalah pedoman penyelenggaraan SIKN dan JIKN serta standar elemen data arsip dinamis dan statis untuk penyelenggaraan SIKN. Sedangkan, kerangka regulasi yang akan dibentuk adalah penyempurnaan pedoman penyelenggaraan SIKN dan JIKN.

## KERANGKA KELEMBAGAAN

### a. Organisasi

Dari sisi internal adalah revitalisasi organisasi untuk menciptakan organisasi yang efektif dan efisien, kaya fungsi, rasional, dan proporsional. Organisasi disusun berdasarkan visi, misi, dan strategi yang jelas, mengedepankan kompetensi dan profesionalitas dalam pelaksanaan tugas, menerapkan strategi organisasi pembelajaran (*learning organization*) yang cepat beradaptasi dengan berbagai perubahan.

Dalam rangka penyelenggaraan kearsipan nasional berdasarkan Undang-Undang Nomor 43 Tahun 2009 tentang Kearsipan, organisasi dan tata kerja ANRI telah mengalami tiga kali perubahan dan terakhir dicabut dengan ditetapkan melalui Peraturan Kepala Arsip Nasional Republik Indonesia Nomor 4 Tahun 2020.

Dari sisi eksternal baik dalam sistem administrasi pemerintahan maupun manajemen modern, manajemen kearsipan memiliki posisi dan peran yang sangat penting dan strategis, meskipun selama ini belum mendapat perhatian yang proporsional dalam organisasi pemerintahan tingkat pusat dan daerah. Hal tersebut berpangkal dari kesadaran, jika dilihat arsip dari fisiknya bukan dari segi informasinya. Lemahnya urusan kearsipan pada organisasi pemerintahan pusat dan daerah dipengaruhi oleh tingkat kesadaran terhadap masalah arsip. Berpangkal dari Peraturan Pemerintah Nomor 38 Tahun 2007 bahwa urusan kearsipan menjadi urusan wajib. Implikasinya adalah unit/lembaga kearsipan wajib dibentuk oleh setiap lembaga negara, pemerintahan daerah, perguruan tinggi negeri, BUMN, dan BUMD seperti diamanatkan Undang-Undang Nomor 43 Tahun 2009 tentang Kearsipan. Namun sampai saat masih terdapat lembaga negara, pemerintahan daerah, perguruan tinggi negeri, BUMN dan BUMD yang belum mempunyai unit kearsipan.

## b. Ketatalaksanaan

Di bidang ketatalaksanaan, arsip menjadi kunci kinerja organisasi. Penyelenggaraan kearsipan memiliki tujuan terlaksananya penciptaan, penggunaan dan pemeliharaan serta penyusutan arsip dinamis secara efektif dan efisien. Dengan demikian penyelenggaraan kearsipan dinamis memungkinkan suatu organisasi melaksanakan kegiatan yang mengarah pada pendokumentasian perumusan kebijakan, pelayanan serta proses pengambilan keputusan. Di samping itu, organisasi juga dapat memberikan perlindungan dan dukungan dalam perkara hukum termasuk manajemen risiko yang berkaitan dengan keberadaan atau penyediaan bukti kegiatan organisasi.

## **TUGAS POKOK DAN FUNGSI**

Sesuai amanat pasal 3 Undang-Undang Nomor 43 Tahun 2009 tentang kearsipan, penyelenggaraan kearsipan bertujuan untuk:

- a. Menjamin terciptanya arsip dari kegiatan yang dilakukan oleh lembaga negara, pemerintahan daerah, lembaga pendidikan, perusahaan, organisasi politik, organisasi kemasyarakatan, dan perseorangan, serta ANRI sebagai penyelenggaraan kearsipan nasional;
- b. Menjamin ketersediaan arsip yang autentik dan terpercaya sebagai alat bukti sah;
- c. Menjamin terwujudnya pengelolaan arsip yang andal dan pemanfaatan arsip sesuai dengan ketentuan peraturan perundang-undangan;
- d. Menjamin perlindungan kepentingan negara dan hak-hak keperdataan rakyat melalui pengelolaan dan pemanfaatan arsip yang autentik dan terpercaya;
- e. Mendinamiskan penyelenggaraan kearsipan nasional sebagai suatu sistem yang komprehensif dan terpadu;
- f. Menjamin keselamatan dan keamanan arsip sebagai bukti pertanggungjawaban dalam kehidupan bermasyarakat, berbangsa dan bernegara;
- g. Menjamin keselamatan aset nasional dalam bidang ekonomi, sosial, politik, budaya, pertahanan, serta keamanan sebagai identitas dan jati diri bangsa; dan

- h. Meningkatkan kualitas pelayanan publik dalam pengelolaan dan pemanfaatan arsip yang autentik dan terpercaya.

Sejalan dengan hal tersebut untuk mencapai tujuan sebagaimana dimaksud di atas, sesuai amanat pasal 19 ayat (1) ANRI wajib melaksanakan pengelolaan arsip statis yang berskala nasional yang diterima dari lembaga negara, perusahaan, organisasi politik, organisasi kemasyarakatan dan perseorangan. Disamping itu sesuai pasal 20 ayat (1) Undang-Undang Nomor 43 Tahun 2009 tentang Kearsipan, ANRI memiliki tugas melaksanakan pembinaan kearsipan secara nasional terhadap pencipta arsip tingkat pusat dan daerah, arsip daerah provinsi, arsip daerah kabupaten/kota, dan arsip perguruan tinggi.

Dalam rangka pelaksanaan tugas sebagaimana diamanatkan Pasal 15 Ayat 2 Undang-Undang Nomor 39 Tahun 2008 tentang Kementerian Negara, bahwa lembaga pemerintah non-kementerian berkedudukan di bawah Presiden dan bertanggung jawab kepada Presiden melalui menteri yang mengkoordinasikan. Selanjutnya untuk melaksanakan tugas dan fungsi ANRI sebagaimana tertuang dalam Keputusan Presiden Nomor 103 Tahun 2001 tentang Kedudukan, Tugas, Fungsi, Kewenangan, Susunan Organisasi dan Tata Kerja lembaga Pemerintah Non Departemen sebagaimana telah beberapa kali diubah terakhir dengan Peraturan Presiden Nomor 3 Tahun 2013 dan Peraturan Kepala Arsip Nasional Republik Indonesia Nomor 4 Tahun 2020 tentang Organisasi dan Tata Kerja Arsip Nasional Republik Indonesia dan Peraturan Kepala Arsip Nasional Republik Indonesia Nomor 5 Tahun 2020 tentang Organisasi dan Tata Kerja Balai Arsip Statis dan Tsunami Aceh, ANRI mempunyai tugas pemerintahan di bidang kearsipan sesuai dengan peraturan perundang-undangan yang berlaku dan menyelenggarakan fungsi:

- a. Pengkajian dan penyusunan kebijakan nasional di bidang kearsipan;
- b. Koordinasi kegiatan fungsional dalam pelaksanaan tugas lembaga;
- c. Fasilitasi dan pembinaan terhadap kegiatan instansi pemerintah di bidang kearsipan; dan
- d. Penyelenggaraan pembinaan dan pelayanan administrasi umum di bidang perencanaan umum, ketatausahaan, kehumasan, hukum, organisasi dan

tatalaksana, kepegawaian, keuangan, perlengkapan dan rumah tangga, persandian dan kearsipan.

Dalam menyelenggarakan fungsinya, ANRI mempunyai kewenangan:

1. Penyusunan rencana nasional secara makro di bidang kearsipan;
2. Penetapan dan penyelenggaraan kearsipan nasional untuk mendukung pembangunan secara makro;
3. Penetapan sistem informasi di bidang kearsipan;
4. Kewenangan lain sesuai dengan ketentuan peraturan perundang-undangan yang berlaku yaitu:
  - a. Perumusan dan pelaksanaan kebijakan tertentu di bidang kearsipan;
  - b. Penyelamatan serta pelestarian arsip dan pemanfaatan naskah sumber arsip.

Selanjutnya Balai Arsip Statis dan Tsunami Aceh sesuai Peraturan Kepala Arsip Nasional Republik Indonesia Nomor 5 Tahun 2020 mempunyai fungsi:

- a. Penyusunan rencana, program dan anggaran, pemantauan dan evaluasi serta pelaporan;
- b. Pelaksanaan akuisisi arsip statis lembaga negara tingkat pusat di daerah seluruh Indonesia dan arsip tsunami;
- c. Pelaksanaan pengolahan arsip statis lembaga negara tingkat pusat di daerah seluruh Indonesia dan arsip tsunami;
- d. Pelaksanaan preservasi arsip statis lembaga negara tingkat pusat di daerah seluruh Indonesia dan arsip tsunami;
- e. Pelaksanaan layanan dan pemanfaatan arsip statis lembaga negara tingkat pusat di daerah seluruh Indonesia dan arsip tsunami; dan
- f. Pelaksanaan urusan ketatausahaan, kearsipan, perencanaan program dan anggaran serta pelaporan, keuangan, kepegawaian, perlengkapan, dan rumah tangga.

## **ORGANISASI**

Dalam melaksanakan tugasnya Kepala Arsip Nasional Republik Indonesia dibantu oleh Sekretariat Utama, Deputi Bidang Pembinaan Kearsipan, Deputi Bidang Konservasi Arsip, Deputi Bidang Informasi dan Pengembangan Sistem

Kearsipan, Pusat Pendidikan dan Pelatihan Kearsipan, Pusat Jasa Kearsipan dan Inspektorat. Pelaksanaan tugas ANRI dilaksanakan oleh satuan-satuan organisasi tersebut di atas sesuai Peraturan Kepala Arsip Nasional Republik Indonesia Nomor 4 Tahun 2020 tentang Organisasi dan Tata Kerja Arsip Nasional Republik Indonesia yaitu:

1. Sekretariat Utama, melaksanakan tugas mengkoordinasikan perencanaan, pembinaan, pengendalian terhadap program, administrasi, dan sumber daya di lingkungan ANRI. Sekretariat Utama terdiri atas:
  - a. Biro Perencanaan dan Hubungan Masyarakat;
  - b. Biro Organisasi, Kepegawaian, dan Hukum;
  - c. Biro Umum; dan
  - d. Kelompok Jabatan Fungsional Ahli Utama.
2. Deputi Bidang Pembinaan Kearsipan, melaksanakan tugas merumuskan dan melaksanakan kebijakan di bidang pembinaan kearsipan nasional. Deputi Bidang Pembinaan Kearsipan terdiri atas:
  - a. Direktorat Kearsipan Pusat;
  - b. Direktorat Kearsipan Daerah I;
  - c. Direktorat Kearsipan Daerah II;
  - d. Direktorat SDM Kearsipan dan Sertifikasi; dan
  - e. Kelompok Jabatan Fungsional Ahli Utama.
3. Deputi Bidang Konservasi Arsip, melaksanakan tugas merumuskan dan melaksanakan Kebijakan di bidang konservasi arsip secara nasional. Deputi Bidang Konservasi Arsip terdiri atas:
  - a. Direktorat Akuisisi;
  - b. Direktorat Pengolahan;
  - c. Direktorat Preservasi;
  - d. Direktorat Layanan dan Pemanfaatan; dan
  - e. Kelompok Jabatan Fungsional Ahli Utama.
4. Deputi Bidang Informasi dan Pengembangan Sistem Kearsipan, melaksanakan tugas merumuskan dan melaksanakan kebijakan di bidang informasi dan pengembangan Sistem Kearsipan Nasional. Deputi Bidang Informasi dan Pengembangan Sistem Kearsipan terdiri dari:
  - a. Pusat Sistem dan Jaringan Informasi Kearsipan Nasional;

- b. Pusat Data dan Informasi;
- c. Pusat Pengkajian dan Pengembangan Sistem Kearsipan; dan
- d. Kelompok Jabatan Fungsional Ahli Utama.

Selain itu terdapat empat unit kerja Eselon II yang bertanggung jawab langsung kepada Kepala Arsip Nasional Republik Indonesia yaitu Pusat Pendidikan dan Pelatihan Kearsipan, Pusat Jasa Kearsipan, Inspektorat, dan Pusat Akreditasi Kearsipan dengan tugas sebagai berikut:

1. Pusat Pendidikan dan Pelatihan Kearsipan mempunyai tugas menyusun program dan melaksanakan pendidikan dan pelatihan di bidang kearsipan;
2. Pusat Jasa Kearsipan mempunyai tugas melaksanakan penyusunan program di bidang jasa kearsipan;
3. Inspektorat mempunyai tugas melaksanakan pengawasan terhadap pelaksanaan tugas di lingkungan ANRI; dan
4. Pusat Akreditasi Kearsipan mempunyai tugas melaksanakan akreditasi kearsipan.

Susunan organisasi dan pejabat pimpinan unit kerja di lingkungan ANRI posisi per 31 Desember 2021 adalah sebagai berikut:



Sesuai Peraturan Kepala Arsip Nasional Republik Indonesia Nomor 4 Tahun 2020 tentang Organisasi dan Tata Kerja Arsip Nasional Republik Indonesia bahwa

struktur organisasi di lingkungan Arsip Nasional Republik Indonesia sebagai berikut:

### A. STRUKTUR ORGANISASI SEKRETARIAT UTAMA

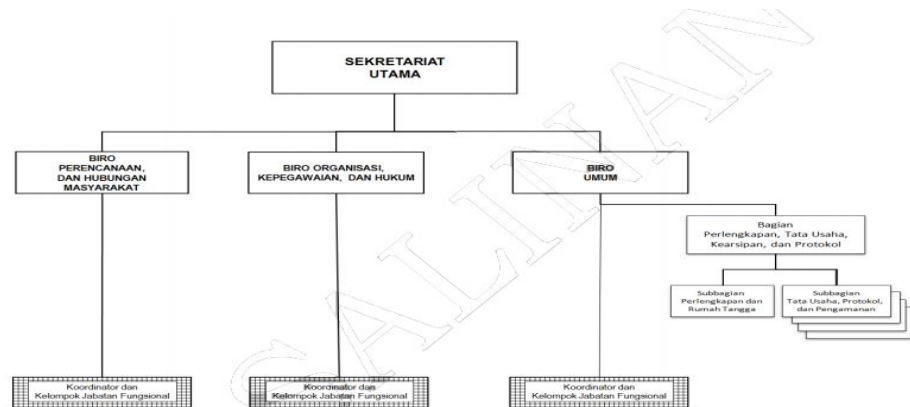

### B. STRUKTUR ORGANISASI DEPUTI BIDANG PEMBINAAN KEARSIPAN

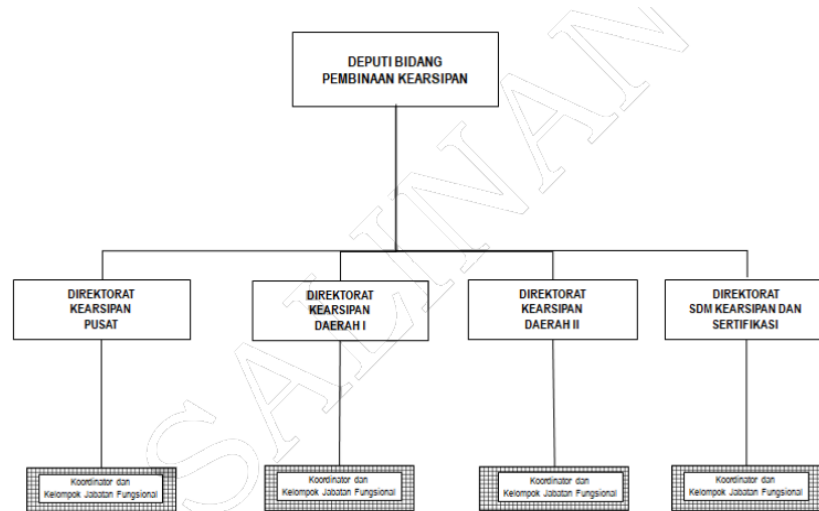



**C. STRUKTUR ORGANISASI DEPUTI BIDANG KONSERVASI ARSIP**

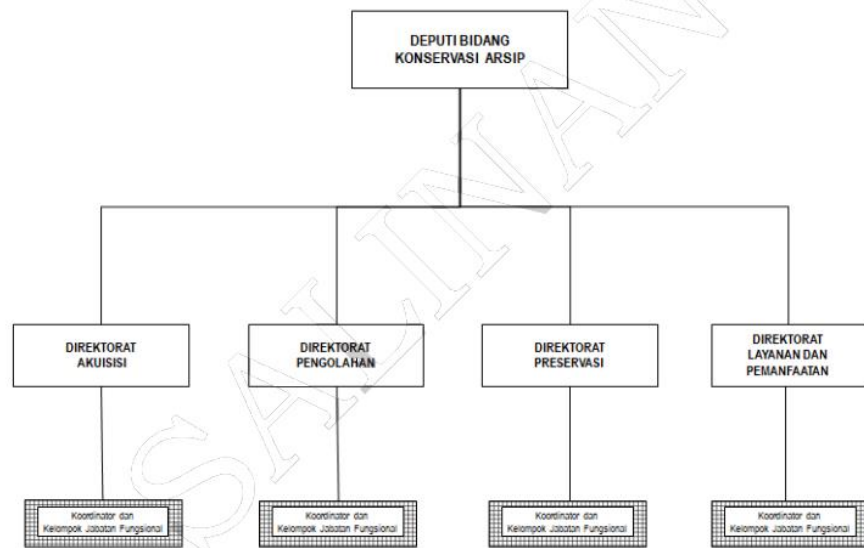

**D. STRUKTUR ORGANISASI DEPUTI BIDANG INFORMASI DAN PENGEMBANGAN SISTEM KEARSIPAN**

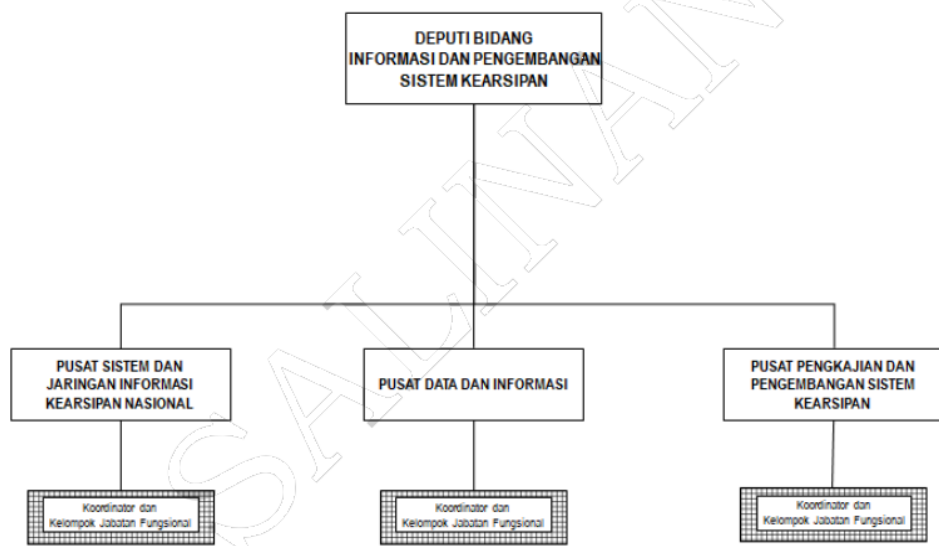

**E. STRUKTUR ORGANISASI PUSAT PENDIDIKAN DAN PELATIHAN KEARSIPAN**

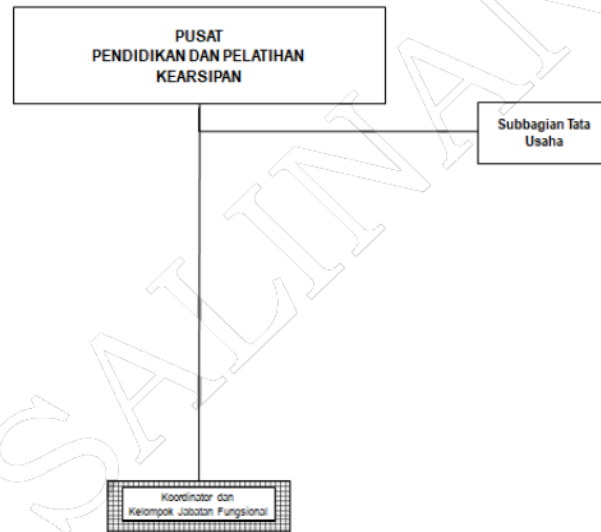

**F. STRUKTUR ORGANISASI PUSAT JASA KEARSIPAN**

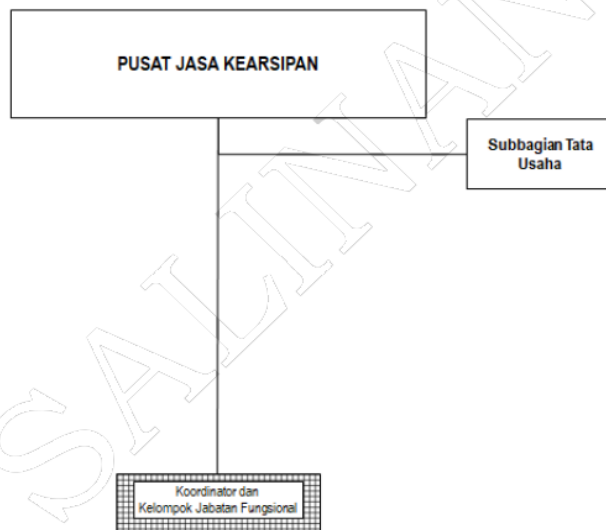

## G. STRUKTUR ORGANISASI PUSAT AKREDITASI KEARSIPAN

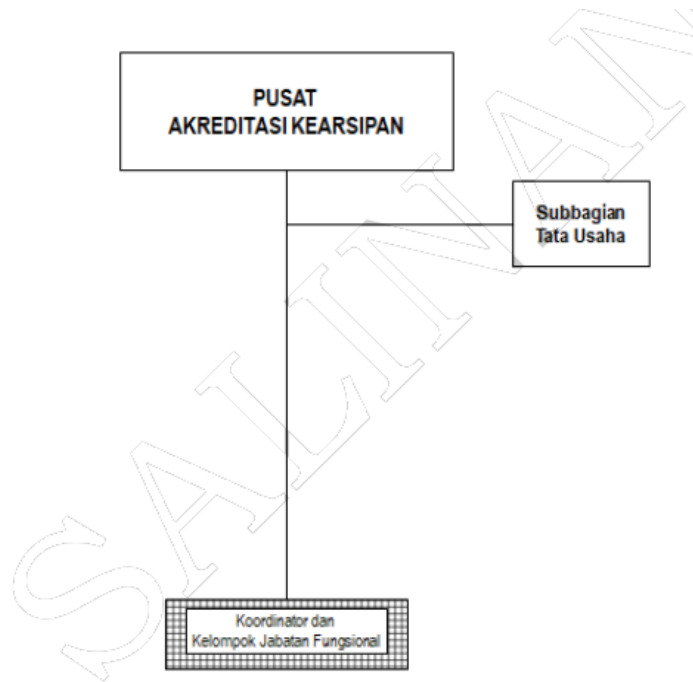

## H. STRUKTUR ORGANISASI INSPEKTORAT

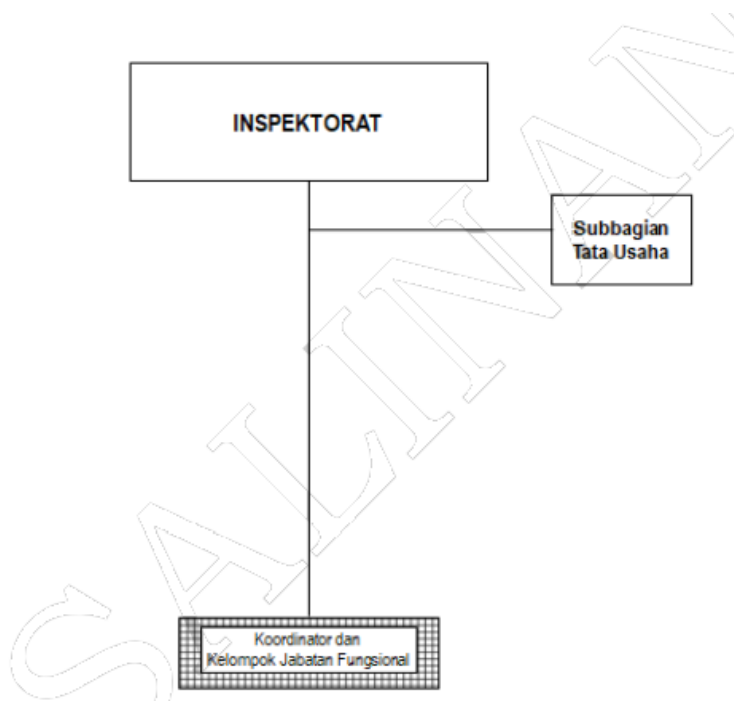

## I. STRUKTUR ORGANISASI BALAI ARSIP STATIS TSUNAMI ACEH

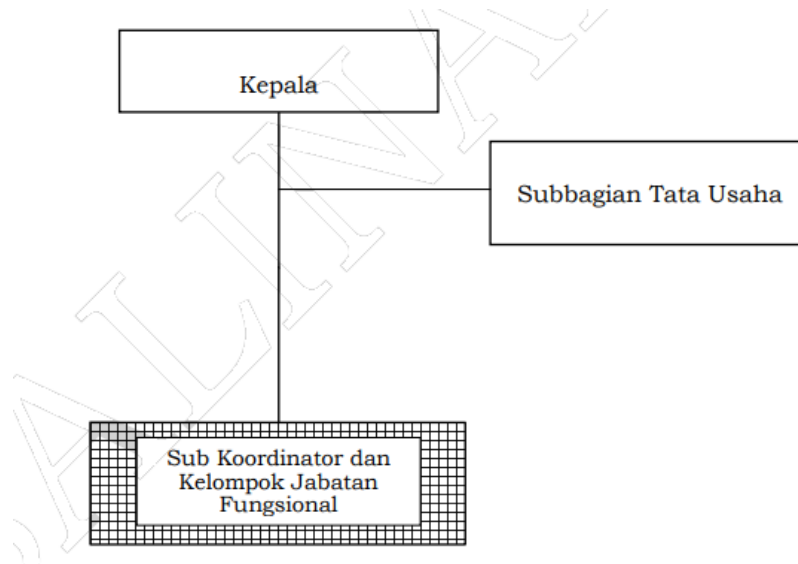

Sumber daya manusia yang tersedia dalam mendukung pelaksanaan tugas pokok dan fungsi pada ANRI per 31 Desember 2021 adalah sebanyak 655 orang. Jumlah pegawai secara kualitas dan kuantitas dapat digambarkan sebagai berikut:

*Tabel 10 Pegawai ANRI Menurut Penempatan*

| NO           | PENEMPATAN                              | JUMLAH     | %             |
|--------------|---|------------|---------------|
| 1.           | PNS ANRI PUSAT                          | 560        | 85,80         |
| 2.           | PNS ANRI Pusdiklat Kearsipan            | 28         | 4,12          |
| 3.           | PNS ANRI Pusat Jasa Kearsipan           | 33         | 5,04          |
| 4.           | PNS ANRI BAST                           | 25         | 3,82          |
| 5.           | PNS ANRI Gajah Mada                     | 1          | 0,15          |
| 6.           | PNS ANRI yang dipekerjakan di luar ANRI | 5          | 1,07          |
| <b>TOTAL</b> |   | <b>652</b> | <b>100,00</b> |

Tabel 11 Pegawai ANRI Menurut Jabatan

| NO           | JABATAN                     | JUMLAH     | %             |
|--------------|-----------------------------|------------|---------------|
| 1.           | Jabatan Struktural          | 32         | 4,91          |
| 2.           | Jabatan Fungsional Tertentu | 516        | 79,14         |
| 3.           | Jabatan Fungsional Umum     | 52         | 7,98          |
| 4.           | CPNS                        | 52         | 7,98          |
| <b>TOTAL</b> |                             | <b>652</b> | <b>100,00</b> |

Tabel 12 Pegawai ANRI Menurut Jenis Kelamin

| NO           | JENIS KELAMIN | JUMLAH     | %             |
|--------------|---------------|------------|---------------|
| 1.           | Laki-laki     | 303        | 46,47         |
| 2.           | Perempuan     | 349        | 53,53         |
| <b>TOTAL</b> |               | <b>652</b> | <b>100,00</b> |

Tabel 13 Pegawai ANRI Menurut Pendidikan

| NO           | PENDIDIKAN         | JUMLAH     | %             |
|--------------|--------------------|------------|---------------|
| 1.           | DOKTORAL (S3)      | 6          | 0,92          |
| 2.           | PASCA SARJANA (S2) | 153        | 23,47         |
| 3.           | SARJANA (S-1)      | 320        | 49,08         |
| 4.           | DIPLOMA IV         | 25         | 3,83          |
| 5.           | DIPLOMA III        | 114        | 17,48         |
| 6.           | DIPLOMA II         | 0          | 0,00          |
| 7.           | Diploma I          | 6          | 0,92          |
| 7.           | SMA                | 28         | 4,29          |
| <b>TOTAL</b> |                    | <b>652</b> | <b>100,00</b> |

## TARGET KINERJA

Dalam rangka mendukung pencapaian tujuan, secara spesifik dijabarkan dalam tabel Sasaran dan Indikator Kinerja ANRI Tahun 2020-2024 adalah sebagai berikut:

Tabel 14 Sasaran dan Indikator Kinerja ANRI Tahun 2020-2024

| TUJUAN DAN SASARAN STRATEGIS  | INDIKATOR KINERJA                             | TARGET KINERJA 2024 |
|---|---|---------------------|
| Tujuan ANRI:<br>Meningkatnya pemanfaatan arsip untuk mewujudkan tata kelola pemerintahan yang baik dan ketahanan budaya bangsa yang tangguh | Indeks Pemanfaatan Arsip                      | 60                  |
| Sasaran Strategis 1:<br>Meningkatnya kepatuhan publik terhadap kebijakan kearsipan  | Indeks Kepatuhan terhadap Kebijakan Kearsipan | 73                  |
| Sasaran Strategis 2:<br>Meningkatnya ketersediaan arsip yang autentik, utuh, dan terpercaya secara nasional                                 | Indeks Ketersediaan Arsip                     | 80                  |
| Sasaran Strategis 3:<br>Meningkatnya pelayanan informasi kearsipan yang prima   | Indeks Pelayanan Informasi Kearsipan          | 70                  |
| Sasaran Strategis 4:<br>Terwujudnya tata kelola yang baik untuk mendukung pelaksanaan tugas teknis di ANRI                                  | Indeks Reformasi Birokrasi                    | BB                  |
| PROGRAM DAN SASARAN PROGRAM   | INDIKATOR KINERJA                             | TARGET KINERJA 2024 |
| <b>1. PROGRAM PENYELENGGARAAN KEARSIPAN NASIONAL</b>  |   |                     |
| Sasaran Program 1: Peningkatan kualitas kebijakan kearsipan   | Indeks Kualitas Kebijakan                     | 75                  |
| Sasaran Program 2: Peningkatan kapabilitas penyelenggara kearsipan  | Indeks Kapabilitas Penyelenggara Kearsipan    | B                   |
| Sasaran Program 3: Peningkatan pelayanan dan fasilitasi kearsipan   | Indeks Pelayanan dan Fasilitasi Kearsipan     | B                   |
| Sasaran Program 4: Peningkatan akuntabilitas penyelenggaraan kearsipan  | Indeks Hasil Pengawasan Kearsipan             | BB                  |
| Sasaran Program 5: Peningkatan ketersediaan arsip secara nasional   | Indeks Ketersediaan Arsip                     | 80                  |
| Sasaran Program 6:<br>Peningkatan pelayanan informasi kearsipan   | Indeks Pelayanan Informasi Kearsipan          | 70                  |
| PROGRAM DAN SASARAN PROGRAM   | INDIKATOR KINERJA                             | TARGET KINERJA 2024 |

| 2. PROGRAM DUKUNGAN MANAJEMEN                                 |                             |     |
|---|-----------------------------|-----|
| Sasaran Program:<br>Terwujudnya tata kelola yang baik di ANRI | Kategori Nilai SAKIP        | BB  |
|   | Opini atas Laporan Keuangan | WTP |
|   | Indeks Layanan Publik       | A   |
|   | Indeks Reformasi Birokrasi  | BB  |
|   | Indeks Sistem Merit         | B   |
|   | Indeks SPBE                 | B   |

## KERANGKA PENDANAAN

Dalam rangka pemenuhan kebutuhan pendanaan yang bersumber dari APBN, dilakukan penyusunan kerangka pendanaan yang mengacu pada pendekatan penganggaran terpadu (*unified budgeting*), pendekatan penganggaran berbasis kinerja (*performance base budgeting*), dan sistem penganggaran berjangka menengah (*medium term expenditure framework*).

Selain dari rupiah murni, ANRI juga berupaya memperoleh dana dari sumber alternatif di antaranya meningkatkan penerimaan negara bukan pajak (PNBP).

Sedangkan dalam pengelolaan belanja perlu peningkatan kualitas alokasi pendanaan untuk prioritas pembangunan yang dilakukan berdasarkan prinsip *money follows program* dengan pendekatan yang Holistik, Integratif, Terpadu, dan Spasial (HITS). Selain itu juga dilakukan penguatan pengendalian dan sinergi pendanaan agar pemanfaatan sumber pendanaan dapat dilakukan secara terintegrasi untuk mencapai sasaran pembangunan. Hal demikian dapat dilakukan melalui berbagai agenda koordinasi lintas K/L, lintas instansi, dan antar tingkatan pemerintahan dalam penyusunan Rencana Kerja Pemerintah (RKP).

### *Pendekatan Penyusunan Laporan Keuangan*

#### **A.2. Pendekatan Penyusunan Laporan Keuangan**

Laporan Keuangan Tahun 2021 ini merupakan laporan yang mencakup seluruh aspek keuangan yang dikelola oleh Arsip Nasional Republik Indonesia. Laporan Keuangan ini dihasilkan melalui Sistem Akuntansi Instansi (SAI) yaitu serangkaian prosedur manual maupun yang terkomputerisasi mulai dari

pengumpulan data, pencatatan dan pengikhtisaran sampai dengan pelaporan posisi keuangan dan operasi keuangan pada Kementerian Negara/Lembaga.

Adapun jumlah Satker selaku Unit Akuntansi Kuasa Pengguna Anggaran (UAKPA) di lingkup ANRI adalah 4 (empat) satker yang terdiri atas 3 (tiga) satker Kantor Pusat/KP dan 1 (satu) satker Kantor Daerah/KD.

Tabel 15 Rekapitulasi Jumlah Satker UAKPA

| Kode BA       | Kode Es I | Uraian            | Jumlah Jenis Kewenangan |          |          |          | Jumlah Satker |
|---------------|-----------|-------------------|-------------------------|----------|----------|----------|---------------|
|               |           |                   | KP                      | KD       | DK       | TP       |               |
| 087           | 01        | Arsip Nasional RI | 3                       | 1        | -        | -        | 4             |
| <b>Jumlah</b> |           |                   | <b>3</b>                | <b>1</b> | <b>-</b> | <b>-</b> | <b>4</b>      |

### Basis Akuntansi

#### A.3. Basis Akuntansi

ANRI menerapkan basis akrual dalam penyusunan dan penyajian Neraca, Laporan Operasional, dan Laporan Perubahan Ekuitas serta basis kas untuk penyusunan dan penyajian Laporan Realisasi Anggaran. Basis akrual adalah basis akuntansi yang mengakui pengaruh transaksi dan peristiwa lainnya pada saat transaksi dan peristiwa itu terjadi, tanpa memperhatikan saat kas atau setara kas diterima atau dibayarkan. Sedangkan basis kas adalah basis akuntansi yang mengakui pengaruh transaksi atau peristiwa lainnya pada saat kas atau setara kas diterima atau dibayar. Hal ini sesuai dengan Standar Akuntansi Pemerintahan (SAP) yang telah ditetapkan dengan Peraturan Pemerintah Nomor 71 Tahun 2010 tentang Standar Akuntansi Pemerintahan.

### Dasar Pengukuran

#### A.4. Dasar Pengukuran

Pengukuran adalah proses penetapan nilai uang untuk mengakui dan memasukkan setiap pos dalam laporan keuangan. Dasar pengukuran yang diterapkan ANRI dalam penyusunan dan penyajian Laporan Keuangan adalah dengan menggunakan nilai perolehan historis.

Aset dicatat sebesar pengeluaran/penggunaan sumber daya ekonomi atau sebesar nilai wajar dari imbalan yang diberikan untuk memperoleh aset



tersebut. Kewajiban dicatat sebesar nilai wajar sumber daya ekonomi yang digunakan pemerintah untuk memenuhi kewajiban yang bersangkutan.

Pengukuran pos-pos laporan keuangan menggunakan mata uang rupiah. Transaksi yang menggunakan mata uang asing dikonversi terlebih dahulu dan dinyatakan dalam mata uang rupiah.

## *Kebijakan Akuntansi*

### **A.5. Kebijakan Akuntansi**

Penyusunan dan penyajian Laporan Keuangan Tahun 2021 telah mengacu pada Standar Akuntansi Pemerintahan (SAP). Kebijakan akuntansi merupakan prinsip-prinsip, dasar-dasar, konvensi-konvensi, aturan-aturan, dan praktik-praktik spesifik yang dipilih oleh suatu entitas pelaporan dalam penyusunan dan penyajian laporan keuangan. Disamping itu, dalam penyusunannya telah diterapkan kaidah-kaidah pengelolaan keuangan yang sehat di lingkungan pemerintahan.

Kebijakan-kebijakan akuntansi yang digunakan dalam penyusunan Laporan Keuangan ANRI adalah sebagai berikut:

## *Pendapatan -LRA*

### **(1) Pendapatan- LRA**

- Pendapatan-LRA diakui pada saat kas diterima pada Kas Umum Negara (KUN).
- Akuntansi pendapatan-LRA dilaksanakan berdasarkan azas bruto, yaitu dengan membukukan penerimaan bruto, dan tidak mencatat jumlah netonya (setelah dikompensasikan dengan pengeluaran).
- Pendapatan-LRA disajikan menurut klasifikasi sumber pendapatan.

Pendapatan yang dikelola oleh Arsip Nasional Republik Indonesia berupa penerimaan yang berasal dari:

- a) Penerimaan yang bersumber dari pengelolaan dana pemerintah yang bersifat umum meliputi:
  - 1) Penerimaan Kembali Belanja yang berasal dari pengembalian belanja (pegawai, barang dan modal) dari tahun anggaran yang lalu;
  - 2) Jasa Giro yang berasal dari jasa lembaga keuangan (perbankan) pada tahun berjalan;

- 3) Hasil penjualan aset lainnya yang berlebih, rusak maupun dihapuskan dengan cara dijual melalui lelang;
  - 4) Pelunasan ganti rugi atas kerugian yang diderita oleh negara (TP/TGR) yang berasal dari kewajiban oleh Bendahara maupun pegawai yang ditetapkan berdasarkan SK Penetapan.
- b) Penerimaan dari kegiatan pelayanan ANRI yang bersifat Fungsional pada:
- 1) Pusat Jasa Kearsipan menyelenggarakan pemberian jasa berupa:
    - 1.1. Jasa pemeliharaan dan perawatan arsip meliputi menghilangkan asam, laminasi arsip (*leaf casting/lining system, encapsulation*), *rewashing film/microfilm, recleaning video cassette* dan alih media;
    - 1.2. Jasa Konsultasi/tenaga Ahli Kearsipan meliputi penataan kearsipan, layanan penataan *record centre* pusat dan pembuatan pedoman manual kearsipan untuk organisasi atau lembaga;
    - 1.3. Jasa Penyimpanan arsip meliputi program aplikasi *storage* Sistem Kearsipan, Penyimpanan Arsip di *Record Centre* dan Pelayanan Peminjaman Arsip di *Record Arsip*.
  - 2) Direktorat Pemanfaatan memberikan layanan jasa berupa:
    - 2.1 Jasa penggandaan dan alih media meliputi *fotocopy* arsip, *fotocopy* referensi/Buku, Foto, *Print Out* mikrofilm ukuran A4, film, *scanning* arsip, alih media arsip kertas ke mikrofilm, reproduksi rekaman suara;
    - 2.2 Naskah Sumber Arsip dan sumber-sumber Sejarah meliputi penerbitan naskah sumber periode sebelum Republik Indonesia (VOC-Belanda), Penerbitan Naskah Sumber Periode Republik Indonesia (1945-sekarang), bentuk elektronik;
    - 2.3. Jasa Konsultasi/tenaga Ahli Kearsipan berupa penelusuran arsip dan penggandaan arsip.
  - 3) Pusat Pendidikan dan Pelatihan Kearsipan yang memberikan layanan jasa berupa penyelenggaraan pendidikan dan pelatihan kearsipan meliputi diklat fungsional arsiparis dan diklat teknis

kearsipan.

- 4) Biro Umum yang menyediakan layanan berupa jasa sewa ruangan pusdiklat dan jasa sewa gedung Gajah Mada.

## *Pendapatan* (2) **Pendapatan- LO** *-LO*

- Pendapatan-LO diakui pada saat timbulnya hak atas pendapatan dan/atau Pendapatan direalisasi, yaitu adanya aliran masuk sumber daya ekonomi.
- Akuntansi pendapatan-LO dilaksanakan berdasarkan azas bruto, yaitu dengan membukukan penerimaan bruto, dan tidak mencatat jumlah netonya (setelah dikompensasikan dengan pengeluaran).
- Pendapatan disajikan menurut klasifikasi sumber pendapatan.

Pendapatan yang disajikan pada Laporan Operasional terdiri dari:

### 2.1 Pendapatan Operasional

Pendapatan yang diperoleh ANRI berasal dari kelompok PNBP Lainnya antara lain:

- a) Pendapatan dari Penjualan, Pengelolaan BMN (pemanfaatan) dan luran Badan (4251). Tahun Anggaran 2020 ANRI diperoleh pendapatan yang berasal dari:
  - Pendapatan Penjualan Hasil Produksi Non Litbang Lainnya (425119) yang merupakan pendapatan hasil tugas fungsi pada direktorat pemanfaatan;
  - Pendapatan dari sewa Tanah, Gedung dan Bagunan (425131) yang diperoleh dari persewaan gedung Arsip Gajah Mada yang merupakan pendapatan hasil tugas fungsi Biro Umum dan persewaan gedung dan kamar Pusdiklat Kearsipan Bogor.
  - Pendapatan Penggunaan Sarana dan Prasarana sesuai dengan Tusi (425151) yang berasal dari pembayaran PNBP di satker Pusdiklat Kearsipan Bogor diantaranya Sewa Kamar Dalam Rangka Diklat.
- b) Pendapatan Pendidikan, Budaya, Riset dan Teknologi (4254), pendapatan ini berasal dari Satker Pusdiklat Kearsipan ANRI Bogor

yang menjalankan tugas dan fungsi pendidikan dan pelatihan kearsipan dengan rincian sebagai berikut:

- Pendapatan Layanan Pendidikan dan/atau Pelatihan (425421) merupakan jasa tenaga pendidikan dan pelatihan sesuai dengan tugas dan fungsi masing-masing KL yang diberikan oleh Pusat Pendidikan dan Pelatihan Kearsipan kepada pengguna/konsumen.
- c) Pendapatan Jasa Lainnya (4256) dengan rincian sebagai berikut:
- Pendapatan Jasa Tenaga Kerja, Pekerjaan dan Informasi, ANRI merupakan Jasa Tenaga, Pekerjaan, Informasi, sesuai dengan tugas dan fungsi masing-masing K/L (425692) yang diberikan oleh Pusat Jasa Kearsipan kepada pengguna/konsumen berupa jasa pemeliharaan dan perawatan arsip meliputi menghilangkan asam, laminasi arsip (*leaf casting/lining system, encapsulation*), *rewashing film/microfilm, recleaning video cassette* dan alih media, jasa penyimpanan arsip meliputi program aplikasi *storage* Sistem Kearsipan, Penyimpanan Arsip di *Record Centre* dan Pelayanan Peminjaman Arsip di *Record* Arsip dan Direktorat Pemanfaatan dan Layanan Kearsipan berupa Jasa Penggandaan, Fotokopi dan Transkripsi.
- d) Pendapatan Denda (4258) dengan rincian sebagai berikut:
- Pendapatan Denda Penyelesaian Pekerjaan Pemerintah (425811) merupakan pendapatan yang berasal dari setoran rekanan pemerintah, berupa denda penyelesaian pekerjaan pemerintah yang biasa (umum) ada pada semua Kementerian/Lembaga

## 2.2 Pendapatan Non Operasional

- a) Pendapatan dari Pengelolaan BMN yang berasal dari pendapatan dari pemindahtanganan BMN Lainnya (425129) merupakan pendapatan hasil penjualan lelang Barang Milik Negara yang sudah tidak digunakan dalam operasional pemerintah;
- b) Pendapatan lain-lain (4259) yang berasal dari pendapatan penerimaan kembali belanja pegawai TAYL (425911), penerimaan

kembali belanja barang TAYL (425912) dan penerimaan kembali belanja modal TAYL (425913) merupakan pengembalian atas Belanja Pegawai, Belanja Barang, dan Belanja Modal yang telah dilakukan di Tahun Anggaran Yang Lalu (TAYL) namun akibat alasan dan kondisi tertentu menyebabkan pengembalian uang ke kas negara baru terjadi di Tahun Anggaran Berjalan (TAB).

### *Belanja*

#### **(3) Belanja**

- Belanja diakui pada saat terjadi pengeluaran kas dari KUN;
- Khusus pengeluaran melalui bendahara pengeluaran, pengakuan belanja terjadi pada saat pertanggungjawaban atas pengeluaran tersebut disahkan oleh Kantor Pelayanan Perbendaharaan Negara (KPPN);
- Belanja disajikan menurut klasifikasi ekonomi/jenis belanja yakni belanja pegawai (51), belanja barang (52) dan belanja modal (53). Selanjutnya klasifikasi berdasarkan organisasi dan fungsi akan diungkapkan dalam Catatan atas Laporan Keuangan.

### *Beban*

#### **(4) Beban**

Beban diakui pada saat timbulnya kewajiban, terjadinya konsumsi aset, dan terjadinya penurunan manfaat ekonomi atau potensi jasa. Beban disajikan menurut klasifikasi ekonomi/jenis belanja meliputi:

- a) Beban Operasional yang terdiri dari beban pegawai, beban persediaan, beban barang dan jasa, beban pemeliharaan, beban perjalanan dinas, beban barang untuk diserahkan kepada masyarakat, beban penyusutan dan amortisasi serta beban penyisihan piutang tak tertagih;
- b) Beban Non Operasional meliputi beban pelepasan aset non lancar dan beban dari kegiatan non operasional lainnya.

Selanjutnya klasifikasi berdasarkan organisasi diungkapkan dalam CALK.

### *Aset*

#### **(5) Aset**

Aset diklasifikasikan menjadi Aset Lancar, Aset Tetap dan Aset Lainnya.

Aset lancar dapat diklasifikasikan menjadi kas, piutang Tuntutan Perbendaharaan/Ganti Rugi (TP/TGR), dan Persediaan dengan penjelasan sebagai berikut:

- a. Kas disajikan di neraca dengan menggunakan nilai nominal. Kas dalam bentuk valuta asing disajikan di neraca dengan menggunakan kurs tengah BI pada tanggal neraca.
- b. Piutang diakui apabila memenuhi kriteria sebagai berikut:
  - Piutang yang timbul dari Tuntutan Perbendaharaan/ Ganti Rugi apabila telah timbul hak yang didukung dengan Surat Keterangan Tanggung Jawab Mutlak dan/atau telah dikeluarkannya surat keputusan yang mempunyai kekuatan hukum tetap;
  - Piutang yang timbul dari perikatan diakui apabila terdapat peristiwa yang menimbulkan hak tagih dan didukung dengan naskah perjanjian yang menyatakan hak dan kewajiban secara jelas serta jumlahnya bisa diukur dengan andal.
- c. Piutang disajikan dalam neraca pada nilai yang dapat direalisasikan (*net realizable value*). Hal ini diwujudkan dengan membentuk penyisihan piutang tak tertagih. Penyisihan tersebut didasarkan atas kualitas piutang yang ditentukan berdasarkan jatuh tempo dan upaya penagihan yang dilakukan pemerintah. Perhitungan penyisihannya adalah sebagai berikut:

Tabel 16 Kualitas Piutang

| Kualitas Piutang | Uraian   | Penyisihan |
|------------------|--|------------|
| Lancar           | Belum dilakukan pelunasan s.d. tanggal jatuh tempo                                 | 0.5%       |
| Kurang Lancar    | Satu bulan terhitung sejak tanggal Surat Tagihan Pertama tidak dilakukan pelunasan | 10%        |
| Diragukan        | Satu bulan terhitung sejak tanggal Surat Tagihan Kedua tidak dilakukan pelunasan   | 50%        |
| Macet            | Satu bulan terhitung sejak tanggal Surat Tagihan Ketiga tidak dilakukan pelunasan  | 100%       |

|  |  |  |
|--|--|--|
|  | Piutang telah diserahkan kepada Panitia Urusan Piutang Negara/DJKN |  |
|--|--|--|

d. Tagihan Penjualan Angsuran (TPA) dan Tuntutan Perbendaharaan/Ganti Rugi (TP/TGR) yang akan jatuh tempo 12 (dua belas) bulan setelah tanggal neraca disajikan sebagai Bagian Lancar TP/TGR atau Bagian Lancar TPA;

e. Persediaan dicatat menggunakan metode pencatatan Perpetual. Persediaan dinilai dengan menggunakan Metode *First In First Out* (FIFO), di mana barang yang masuk terlebih dahulu dianggap sebagai barang yang pertama kali keluar. Melalui metode ini saldo Persediaan dihitung berdasarkan harga perolehan masing-masing.

Sejak penerapan akuntansi pemerintahan berbasis akrual (tahun 2015) hingga tahun 2020, Kementerian Negara/Lembaga menggunakan metode HPT dalam menilai persediaan. Selanjutnya, berdasarkan kajian atas implementasi metode HPT selama ini, serta dalam rangka kesesuaian dengan Standar Akuntansi Pemerintahan, PMK Nomor 234/PMK.05/2020, dan Nota Dinas Direktur Akuntansi dan Pelaporan Keuangan pada Direktur SITP Nomor ND-1152/PB.6/2020, penerapan metode penilaian FIFO (*First In First Out*) dilaksanakan oleh Kementerian Negara/Lembaga mulai tahun anggaran 2021.

## 5.2 Aset Tetap

Nilai aset tetap disajikan berdasarkan harga perolehan atau harga wajar. Pengakuan aset tetap didasarkan pada nilai satuan minimum kapitalisasi sebagai berikut:

- Pengeluaran untuk per satuan peralatan dan mesin yang nilainya sama dengan atau lebih dari Rp1.000.000,- (satu juta rupiah);
- Pengeluaran untuk gedung dan bangunan yang nilainya sama dengan atau lebih dari Rp25.000.000,- (dua puluh lima juta rupiah);
- Pengeluaran yang tidak tercakup dalam batasan nilai minimum kapitalisasi tersebut di atas, diperlakukan sebagai beban kecuali pengeluaran untuk tanah, jalan/irigasi /jaringan, dan aset tetap lainnya berupa koleksi perpustakaan dan barang bercorak kesenian.

Aset Tetap yang tidak digunakan dalam kegiatan operasional pemerintah yang disebabkan antara lain karena aus, ketinggalan jaman, tidak sesuai dengan kebutuhan organisasi yang makin berkembang, rusak berat, tidak sesuai dengan rencana umum tata ruang (RUTR), atau masa kegunaannya telah berakhir direklasifikasi ke Aset Lain-Lain pada pos Aset Lainnya.

Aset tetap yang secara permanen dihentikan penggunaannya, dikeluarkan dari neraca pada saat ada penetapan dari entitas sesuai dengan ketentuan perundang-undangan di bidang pengelolaan BMN/BMD.



### 5.3 Penyusutan Aset Tetap

Penyusutan aset tetap adalah penyesuaian nilai sehubungan dengan penurunan kapasitas dan manfaat dari suatu aset tetap. Penyusutan aset tetap tidak dilakukan terhadap:

- Tanah;
- Konstruksi dalam Pengerjaan (KDP); dan
- Aset Tetap yang dinyatakan hilang berdasarkan dokumen sumber sah atau dalam kondisi rusak berat dan/atau usang yang telah diusulkan kepada Pengelola Barang untuk dilakukan penghapusan.

Penghitungan dan pencatatan Penyusutan Aset Tetap dilakukan setiap akhir semester tanpa memperhitungkan adanya nilai residu. Penyusutan Aset Tetap dilakukan dengan menggunakan metode garis lurus yaitu dengan mengalokasikan nilai yang dapat disusutkan dari Aset Tetap secara merata setiap semester selama Masa Manfaat. Masa Manfaat Aset Tetap ditentukan dengan berpedoman Keputusan Menteri Keuangan Nomor: 295/KM.6/2019 tentang Tabel Masa Manfaat Dalam Rangka Penyusutan Barang Milik Negara berupa Aset Tetap pada Entitas Pemerintah Pusat. Secara umum tabel masa manfaat adalah sebagai berikut:

Tabel 17 Penggolongan Masa Manfaat Aset Tetap

| Kelompok Aset Tetap                    | Masa Manfaat    |
|--|-----------------|
| Peralatan dan Mesin                    | 2 s.d 20 Tahun  |
| Gedung dan Bangunan                    | 10 s.d 50 Tahun |
| Jalan, Irigasi dan Jaringan            | 5 s.d 40 Tahun  |
| Aset Tetap Lainnya (Alat Musik Modern) | 4 Tahun         |

### 5.4 Piutang Jangka Panjang

Piutang Jangka Panjang adalah piutang yang diharapkan/ dijadwalkan akan diterima dalam jangka waktu lebih dari 12 (dua belas) bulan setelah tanggal pelaporan.

## 5.5 Aset Lainnya

Aset Lainnya adalah aset pemerintah selain aset lancar, aset tetap, dan piutang jangka panjang. Termasuk dalam Aset Lainnya adalah aset tak berwujud, tagihan penjualan angsuran yang jatuh tempo lebih dari 12 (dua belas) bulan, aset kerjasama dengan pihak ketiga (kemitraan), dan kas yang dibatasi penggunaannya. Adapun penjelasan lebih lanjut mengenai aset lainnya sebagai berikut:

- a. Aset Tak Berwujud (ATB) disajikan sebesar nilai tercatat neto yaitu sebesar harga perolehan setelah dikurangi akumulasi amortisasi;
- b. Amortisasi Aset Tak Berwujud (ATB) dengan masa manfaat terbatas dilakukan dengan metode garis lurus dan nilai sisa nihil. Sedangkan atas ATB dengan masa manfaat tidak terbatas tidak dilakukan amortisasi;
- c. Aset Lain-lain berupa aset tetap pemerintah disajikan sebesar nilai buku yaitu harga perolehan dikurangi akumulasi penyusutan; dan
- d. Sesuai Keputusan Menteri Keuangan Republik Indonesia Nomor 81/KM.6/2018 tentang Perubahan atas Keputusan Menteri Keuangan Nomor 620/KM.6/2015 tentang Masa Manfaat dalam Rangka Amortisasi Barang Milik Negara Berupa Aset Tetap Tak Berwujud pada Entitas Pemerintah Pusat disajikan sebagai berikut:

Tabel 18 Masa Manfaat Aset Tetap Tak Berwujud

| Kelompok Aset Tak Berwujud  | Masa Manfaat (Tahun) |
|---|----------------------|
| <i>Software</i> Komputer  | 4                    |
| <i>Franchise</i> , Peta RBI Skala Besar, Peta LPI Skala Besar, Peta Delineasi Batas Wilayah Administrasi, Citra Satelit Resolusi Tinggi, Foto Udara, Peta Tematik Morfometri, Peta Tematik Penutup Lahan, Peta Tematik Sistem Lahan, dan Peta Tematik Lainnya | 5                    |
| Lisensi, Hak Paten Sederhana, Merek, Desain Industri, Rahasia Dagang, Desain Tata Letak Sirkuit Terpadu, Peta RBI Skala Menengah, Peta Batas Wilayah Administrasi, Peta Batas Negara, Data  | 10                   |

|   |    |
|---|----|
| Pengukuran Sifat Datar Teliti, dan Citra Satelit Resolusi Sedang, dan Atlas   |    |
| Peta LLN Skala Menengah dan Peta LPI Skala Menengah   | 12 |
| Hak Ekonomi Lembaga Penyiaran, Paten Biasa, Perlindungan Varietas Tanaman Semusim, Peta RBI Skala Kecil, Peta LLN Skala Kecil, Data Pasang Surut, Data GNSS, dan Data Gayaberat | 20 |
| Hak Cipta Karya Seni Terapan dan Perlindungan Varietas Tanaman Tahunan  | 25 |
| Hak Cipta atas Ciptaan Gol.II, Hak Ekonomi Pelaku Pertunjukan, dan Hak Ekonomi Produser Fonogram.   | 50 |
| Hak Cipta atas Ciptaan Gol.I  | 70 |

## *Kewajiban*

### **(6) Kewajiban**

Kewajiban pemerintah diklasifikasikan ke dalam kewajiban jangka pendek dan kewajiban jangka panjang.

- **Kewajiban Jangka Pendek**

Suatu kewajiban diklasifikasikan sebagai kewajiban jangka pendek jika diharapkan untuk dibayar atau jatuh tempo dalam waktu dua belas bulan setelah tanggal pelaporan.

Kewajiban jangka pendek meliputi Utang Kepada Pihak Ketiga, Belanja yang Masih Harus Dibayar, Pendapatan Diterima di Muka, Bagian Lancar Utang Jangka Panjang, dan Utang Jangka Pendek Lainnya.

- **Kewajiban Jangka Panjang**

Kewajiban diklasifikasikan sebagai kewajiban jangka panjang jika diharapkan untuk dibayar atau jatuh tempo dalam waktu lebih dari dua belas bulan setelah tanggal pelaporan.

Kewajiban dicatat sebesar nilai nominal, yaitu sebesar nilai kewajiban pemerintah pada saat pertama kali transaksi berlangsung.

## *Ekuitas*

### **(7) Ekuitas**

Ekuitas merupakan selisih antara aset dengan kewajiban dalam satu periode. Pengungkapan lebih lanjut dari ekuitas disajikan dalam Laporan

Perubahan Ekuitas.

**Penerapan  
SAP**

## **(8) Penerapan SAP Pada Masa Pandemi COVID-19**

Kegiatan penanganan Pandemi COVID-19 tidak disajikan dalam pos luar biasa karena pengaruh Pandemi COVID-19 hampir menyebar di seluruh pos laporan keuangan. Untuk itu dampak Pandemi COVID-19 akan dijelaskan pada pengungkapan pos-pos laporan keuangan yang terdampak signifikan. Pos-pos laporan keuangan yang berdampak signifikan atas Pandemi COVID-19 menjelaskan perubahan pos-pos tersebut sebagai dampak dari realokasi atau *refocussing* anggaran misalnya: belanja tak terduga, belanja barang, dan belanja modal. Dampak penurunan aktivitas ekonomi yang berdampak pada pendapatan dan beberapa kebijakan pemerintah yang berdampak pada peningkatan utang, penundaan proyek pemerintah yang berdampak pada konstruksi pada penyelesaian dan persediaan.

Pandemi COVID-19 merupakan kejadian luar biasa. Namun penanganan Pandemi COVID-19 tersebut dilaksanakan berdasarkan ketentuan perundang-undangan dan penganggaran yang sepenuhnya di bawah kendali Pemerintah. Dampak penanganan Pandemi COVID-19 mempengaruhi kebijakan fiskal pemerintah dan berdampak pada makro ekonomi sehingga mempengaruhi hampir seluruh pos dalam laporan keuangan. Untuk itu tidak diperlukan penyajian pos khusus dalam Laporan Operasional dan penambahan pos baru dalam Laporan Keuangan, kecuali tambahan informasi dalam Catatan atas Laporan Keuangan (CaLK) seperti sebagaimana yang telah dijelaskan dalam poin sebelumnya.

**Informasi  
Umum  
Pandemi  
COVID-19**

### **A.6. Informasi Umum dan Langkah-Langkah Pemerintah dalam Rangka Menghadapi Pandemi COVID-19**

*Corona Virus Disease* 2019 (COVID-19) menjadi wabah yang menyebar luas ke seluruh dunia. Bermula dari Wuhan, ibukota Provinsi Hubei, China. Wabah COVID-19 memerlukan upaya penanggulangan dan pencegahan penyebaran, yang pada akhirnya menimbulkan dampak sosial yang sangat besar. Kegiatan sterilisasi dilakukan secara masif dengan penyemprotan desinfektan pada fasilitas-fasilitas umum. Perilaku individu juga mendorong gerakan cuci tangan,

*physical distancing*, dan memakai masker sebagai pelindung diri agar tidak tersebar dan menyebarkan COVID-19 ini.

Dampak pandemi COVID-19 terasa pada seluruh aspek kehidupan, tak terkecuali perekonomian. Dampak pandemi COVID-19 terhadap sektor keuangan khususnya APBN juga tidak dapat dihindari oleh Pemerintah. Berbagai kebijakan pemerintah diambil untuk mengatasi pandemi COVID-19, yang terbesar adalah terbitnya Perppu Nomor 1 Tahun 2020. Selanjutnya, Perppu Nomor 1 Tahun 2020 tersebut telah disahkan menjadi Undang-undang Nomor 2 Tahun 2020 tentang Penetapan Peraturan Pemerintah Pengganti Undang-undang Nomor 1 Tahun 2020 tentang Kebijakan Keuangan Negara dan Stabilitas Sistem Keuangan untuk Penanganan Pandemi *Corona Virus Disease* 2019 (COVID-19) dan/atau Dalam Rangka Menghadapi Ancaman yang Membahayakan Perekonomian Nasional dan/atau Stabilitas Sistem Keuangan.

Selanjutnya, sesuai amanat Perpu Nomor 1 Tahun 2020 pasal 2 ayat (2), diterbitkan Peraturan Menteri Keuangan (PMK) Nomor 38/PMK.02/2020 tentang Pelaksanaan Kebijakan Keuangan Negara Untuk Penanganan Pandemi *Corona Virus Disease* 2019 (COVID-19) dan/atau Menghadapi Ancaman Yang Membahayakan Perekonomian Nasional dan/atau Stabilitas Sistem Keuangan. Selain itu, dalam rangka tertib administrasi pelaksanaan anggaran, Menteri Keuangan juga menerbitkan PMK Nomor 43/PMK.05/2020 tentang Mekanisme Pelaksanaan Anggaran Belanja atas Beban Anggaran Pendapatan dan Belanja Negara dalam Penanganan Pandemi COVID-19, yang memiliki pengaturan khusus mengenai penggunaan akun dalam rangka penanganan pandemi COVID-19. Pasal 6 PMK Nomor 38/PMK.02/2020 dan Pasal 2 ayat (3) PMK Nomor 43/PMK.05/2020 menyatakan bahwa seluruh belanja dalam rangka penanganan COVID-19 dilakukan berdasarkan klasifikasi akun khusus COVID-19. Amanat tersebut kemudian ditindaklanjuti dengan Surat Direktur Jenderal Perbendaharaan Nomor S-369/PB/2020 tanggal 27 April 2020 tentang Pemutakhiran Akun Dalam Rangka Penanganan Pandemi *Corona Virus Disease* 2019 (COVID-19).

*Refocussing* kegiatan dan realokasi anggaran dilakukan berdasarkan pada kerangka acuan kegiatan dan petunjuk operasional kegiatan. Pendanaan

kegiatan dilakukan melalui mekanisme revisi anggaran oleh unit kerja terkait dan dilaksanakan secara cepat, sederhana, akuntabel serta berdasarkan pada ketentuan Surat Edaran Menteri Keuangan Nomor SE-6/MK.02/2020 tentang *Refocussing* Kegiatan dan Realokasi Anggaran K/L dalam Rangka Penanganan COVID-19. Surat edaran ini kemudian diterjemahkan secara lebih teknis melalui Nota Dinas Direktur Pelaksanaan Anggaran (a.n. Direktur Jenderal Perbendaharaan) Nomor ND-270/PB/2020 tanggal 28 Maret 2020 tentang Pedoman Pengesahan Revisi Anggaran *Refocussing* dan Realokasi Kegiatan Dalam Rangka Percepatan Penanganan COVID-19.

Penanganan pandemi COVID-19 di TA. 2021 dilaksanakan dengan tetap berlandaskan pada amanat Instruksi Presiden RI melalui Inpres Nomor 4 Tahun 2020 tentang *Refocussing* Kegiatan, Realokasi Anggaran, serta Pengadaan Barang dan Jasa dalam Rangka Percepatan Penanganan COVID-19 dan arahan Presiden RI dalam Sidang Kabinet tanggal 6 Januari 2021 dengan agenda Evaluasi Pelaksanaan APBN 2020 dan Implementasi Kebijakan APBN Tahun 2021. Hal tersebut kemudian ditindaklanjuti dengan beberapa kebijakan turunan diantaranya:

1. Surat Menteri Keuangan Nomor: [S-30/MK.02/2021](#) tanggal 12 Januari 2021 hal *Refocussing* dan Realokasi Belanja Kementerian/Lembaga TA. 2021;
2. Surat Menteri Keuangan Nomor: [S-408/MK.02/2021](#) tanggal 18 Mei 2021 hal Penghematan Belanja Kementerian/Lembaga TA. 2021;
3. Surat Menteri Keuangan Nomor: [S-584/MK.02/2021](#) tanggal 6 Juli 2021 hal *Refocussing* dan Realokasi Belanja Kementerian/Lembaga TA. 2021; dan
4. Surat Menteri Keuangan Nomor: [S-629/MK.02/2021](#) tanggal 20 Juli 2021 hal *Refocussing* dan Realokasi Belanja Kementerian/Lembaga TA. 2021 Tahap IV.

Keempat kebijakan tersebut merupakan bagian dari langkah strategis Pemerintah dalam rangka mengamankan pelaksanaan pengadaan vaksin dan program vaksinasi nasional, penanganan pandemi COVID-19, dukungan anggaran perlindungan sosial kepada masyarakat serta percepatan pemulihan ekonomi nasional.

Dalam upaya melaksanakan ketentuan tersebut, ANRI melakukan *refocussing* kegiatan dan realokasi anggaran melalui:

1. **Revisi DIPA ke-01** Nomor: SP DIPA- 087.01.1.450448/2021 tanggal 11 Februari 2021 Hal *Refocussing* Penanganan COVID-19;
2. **Revisi DIPA ke-07** Nomor: SP DIPA- 087.01.1.450448/2021 tanggal 31 Mei 2021 Hal Penghematan Belanja Pegawai;
3. **Revisi DIPA ke-09** Nomor: SP DIPA-087.01.1.450448/2021 tanggal 31 Mei 2021 Hal *Refocussing* Tahap III; dan
4. **Revisi DIPA ke-10** Nomor: SP DIPA-087.01.1.450448/2021 tanggal 10 Agustus 2021 Hal *Refocussing* Tahap IV.

Pelaksanaan revisi anggaran berupa *refocussing* kegiatan dan realokasi anggaran dilakukan dengan berpedoman pada PMK Nomor 208/PMK.02/2020 tentang Tata Cara Revisi Anggaran Tahun Anggaran 2021.

Instrumen kebijakan yang ada secara hakikat mendorong ANRI untuk menyisir kembali kegiatan-kegiatan dan/atau belanja-belanja yang tidak menjadi prioritas di masa pandemi sekarang ini. Alokasi dana pada kegiatan/belanja tersebut kemudian dialihkan untuk kegiatan/belanja dalam rangka penanganan pandemi COVID-19.

Dalam rangka pertanggungjawaban pelaksanaan anggaran penanganan pandemi COVID-19, Pasal 14 PMK Nomor 43/PMK.05/2020 mengatur bahwa akuntansi dan pelaporan keuangan transaksi belanja atas beban APBN dalam penanganan pandemi COVID-19 menjadi bagian dari laporan keuangan yang disusun oleh entitas akuntansi dan/atau entitas pelaporan menggunakan sistem aplikasi pelaporan, dengan berpedoman pada Standar Akuntansi Pemerintahan (SAP) dan PMK mengenai Sistem Akuntansi dan Pelaporan Keuangan Pemerintah Pusat. Selain itu, Pasal 15 PMK Nomor 43/PMK.05/2020 menyatakan bahwa entitas akuntansi dan/atau entitas pelaporan melakukan pengungkapan transaksi belanja atas beban APBN dalam penanganan pandemi COVID-19 secara memadai dalam CaLK sebagai bagian dari peristiwa luar biasa.

## **A.7. Refocussing Kegiatan/Realokasi Anggaran, Capaian Output Strategis, dan Output Penanganan COVID-19**

### **A.7.1. Refocussing Kegiatan/Realokasi Anggaran**

*Refocussing* kegiatan dan/atau realokasi anggaran di ANRI dilaksanakan dengan berdasarkan pada:

1. Surat Menteri Keuangan [Nomor: S-30/MK.02/2021](#) tanggal 12 Januari 2021 hal *Refocussing* dan Realokasi Belanja Kementerian/Lembaga TA. 2021;
2. Surat Menteri Keuangan [Nomor: S-408/MK.02/2021](#) tanggal 18 Mei 2021 hal Penghematan Belanja Kementerian/Lembaga TA. 2021;
3. Surat Menteri Keuangan [Nomor: S-584/MK.02/2021](#) tanggal 6 Juli 2021 hal *Refocussing* dan Realokasi Belanja Kementerian/Lembaga TA. 2021; dan
4. Surat Menteri Keuangan [Nomor: S-629/MK.02/2021](#) tanggal 20 Juli 2021 hal *Refocussing* dan Realokasi Belanja Kementerian/Lembaga TA. 2021 Tahap IV.

Instrumen kebijakan tersebut kemudian menjadi dasar dilakukannya Revisi DIPA ANRI:

1. Revisi DIPA ke-01 tanggal 11 Februari 2021 yang berimplikasi pada penghematan anggaran RM ANRI sebesar Rp5.940.681.000,- sehingga menyebabkan perubahan pagu anggaran dari semula (DIPA Awal) Rp292.439.611.000,- menjadi Rp286.498.930.000,-;
2. Revisi DIPA ke-07 tanggal 31 Mei 2021 yang berimplikasi pada penghematan anggaran RM ANRI sebesar Rp7.529.615.000,- sehingga menyebabkan perubahan pagu anggaran dari semula Rp286.498.930.000,- menjadi Rp278.969.315.000,-;
3. Revisi DIPA ke-09 tanggal 27 Juli 2021 yang berimplikasi pada penghematan anggaran RM ANRI sebesar Rp18.300.000.000,- sehingga menyebabkan perubahan pagu anggaran dari semula Rp278.969.315.000,- menjadi Rp260.669.315.000,-;
4. Revisi DIPA ke-10 tanggal 10 Agustus 2021 yang berimplikasi pada penghematan anggaran RM ANRI sebesar Rp15.051.311.000,- sehingga



menyebabkan perubahan pagu anggaran dari semula Rp260.669.315.000,- menjadi Rp245.618.004.000,-.

### A.7.2. Capaian Output Strategis

Dalam kerangka penganggaran berbasis kinerja, capaian output merupakan salah satu ukuran untuk menilai bagaimana setiap anggaran yang dikelola dapat dipertanggungjawabkan. Ruang lingkup output meliputi output strategis dan non output strategis. Output strategis merupakan output yang dikelola oleh Satker Kementerian Negara/Lembaga yang merupakan bagian dari pencapaian sasaran strategis pemerintah sesuai Rencana Kerja Pemerintah dan dipantau perkembangannya secara berkelanjutan oleh Menteri Keuangan selaku Bendahara Umum Negara. Non output strategis merupakan output yang dikelola oleh Satker Kementerian Negara/Lembaga yang tidak termasuk kategori output strategis. Berdasarkan Rencana Kerja Pemerintah (RKP) Tahun 2021 yang ditetapkan melalui Peraturan Presiden Republik Indonesia Nomor 122 Tahun 2020 tentang Pemutakhiran Rencana Kerja Pemerintah Tahun 2021, pada Kementerian/Lembaga Arsip Nasional Republik Indonesia terdapat Alokasi Anggaran untuk Prioritas Nasional IV dan VII.

Pada TA 2021, ANRI mengelola 62 Output (level RO) yang terbagi atas 55 Non Output Strategis (level RO) dan 7 Output Strategis (level RO) dengan rincian output strategis diuraikan sebagai berikut:

#### 1. PN IV: Revolusi mental dan pembangunan kebudayaan

Tabel 19 Prioritas Nasional IV

| No            | Program Prioritas/Kegiatan Prioritas   | Pagu (Rp)             | Realisasi (Rp)        | %             | Satuan Output | Target  | Capaian Output | %        |
|---------------|--|-----------------------|-----------------------|---------------|---------------|---------|----------------|----------|
| 1             | Pengguna Layanan Arsip Sebagai Memori Kolektif dan Jati Diri Bangsa                | 1.600.000.000         | 1.567.983.600         | 98,00%        | Orang         | 280.110 | 3.795.856      | 1355,13% |
| 2             | Arsip Terjaga dan Arsip Statis yang di Preservasi                                  | 1.700.000.000         | 1.679.790.333         | 98,81%        | Arsip         | 117.351 | 144.795        | 123,39%  |
| 3             | Sarana dan Prasarana Penyelenggaraan Kearsipan pada Balai Arsip Statis dan Tsunami | 8.000.000.000         | 7.970.002.860         | 99,63%        | Unit          | 258     | 258            | 100,00%  |
| 4             | Arsip yang dimanfaatkan sebagai memori kolektif dan jati diri bangsa melalui JIKN  | 1.220.741.000         | 1.150.785.250         | 94,27%        | Arsip         | 9.798   | 9.823          | 100,26%  |
| <b>Jumlah</b> |  | <b>12.520.741.000</b> | <b>12.368.562.043</b> | <b>98,78%</b> |               |         |                |          |

## 2. PN VII: Memperkuat stabilitas polhukhankam dan transformasi pelayanan publik

Tabel 20 Prioritas Nasional VII

| No            | Program Prioritas/Kegiatan Prioritas   | Pagu (Rp)            | Realisasi (Rp)       | %             | Satuan Output          | Target | Capaian Output | %      |
|---------------|--|----------------------|----------------------|---------------|------------------------|--------|----------------|--------|
| 1             | Instansi Pemerintah yang Menerapkan e-Arsip Terintegrasi di Pemerintah Pusat                                     | 1.164.500.000        | 1.068.651.200        | 91,77         | Lembaga                | 40     | 40             | 100,00 |
| 2             | Lembaga Pemerintah yang Dibina untuk Menindaklanjuti Rekomendasi Hasil Pengawasan Kearsipan                      | 87.500.000           | 81.188.500           | 92,79         | Lembaga                | 25     | 24             | 96,00  |
| 3             | Pencipta Arsip dan Lembaga Kearsipan yang Diawasi  | 2.976.468.000        | 2.818.407.200        | 94,69         | Lembaga                | 634    | 633            | 99,84  |
| 4             | Pemerintah Daerah yang Dibina untuk Menerapkan E-Arsip Terintegrasi  | 1.600.000.000        | 1.585.068.700        | 99,07         | Daerah (Prov/Kab/Kota) | 18     | 18             | 100,00 |
| 5             | Daerah Wilayah Timur yang Dibina untuk Menindaklanjuti Rekomendasi Hasil Pengawasan Kearsipan                    | 240.000.000          | 236.986.000          | 98,74         | Daerah (Prov/Kab/Kota) | 30     | 30             | 100,00 |
| 6             | Pemerintah Daerah yang Dibina untuk Menerapkan E-Arsip Terintegrasi  | 1.500.000.000        | 1.427.967.000        | 95,20         | Daerah (Prov/Kab/Kota) | 30     | 30             | 100,00 |
| 7             | Lembaga Pemerintah Daerah Wilayah Barat yang Dibina untuk Menindaklanjuti Rekomendasi Hasil Pengawasan Kearsipan | 153.000.000          | 150.052.000          | 98,07         | Daerah (Prov/Kab/Kota) | 18     | 18             | 100,00 |
| <b>Jumlah</b> |  | <b>7.721.468.000</b> | <b>7.368.320.600</b> | <b>95,43%</b> |                        |        |                |        |

Output Strategis ANRI berada dalam Program Penyelenggaraan Kearsipan Nasional dengan beberapa kegiatan yang dilaksanakan oleh unit Eselon II terkait diantaranya:

### a. Pembinaan Kearsipan Lingkup Pusat – 3622

#### Prioritas Nasional (PN) VII: Memperkuat Stabilitas Polhukhankam dan Transformasi Pelayanan Publik

Kegiatan Pembinaan Kearsipan Lingkup Pusat berada di bawah ruang lingkup kerja Direktorat Kearsipan Pusat dengan uraian Output Strategis (level RO) berupa **Instansi Pemerintah yang Menerapkan e-Arsip Terintegrasi di Pemerintah Pusat** (KRO/RO: **QDB.001**) dan target kinerja sebanyak **40 Lembaga**.

Kegiatan dilakukan melalui pelaksanaan *Workshop e-Arsip Terintegrasi* dan

Bimbingan Teknis Implementasi *e-Arsip Terintegrasi* yang terdiri atas: bimbingan teknis *online* penyempurnaan instrumen *e-Arsip Terintegrasi* di lingkungan Kementerian/Lembaga, pendampingan penyusunan instrumen *e-Arsip terintegrasi* serta monitoring dan evaluasi *e-Arsip Terintegrasi*. Berikut disajikan monitoring realisasi anggaran dan realisasi fisik Output Strategis **3622.QDB.001** per 31 Desember 2021:

| No. | Kode Output Strategis | Uraian Output   | Alokasi Anggaran (Rp) | Realisasi Belanja (Rp) | Persentase Penyerapan | Target Keluaran | Realisasi Volume Keluaran | Progres Capaian Output |
|-----|-----------------------|---|-----------------------|------------------------|-----------------------|-----------------|---------------------------|------------------------|
| 1   | QDB.001               | Instansi Pemerintah yang Menerapkan <i>e-Arsip Terintegrasi</i> di Pemerintah Pusat | 1.164.500.000         | 1.068.651.200          | 91,77%                | 40 Lembaga      | 40 Lembaga                | 100,00%                |

Realisasi anggaran atas output strategis mencapai Rp1.068.651.200,- atau 91,77% dari pagu anggaran sebesar Rp1.164.500.000,- dengan Progres Capaian RO (PCRO) mencapai 40 Lembaga atau sebesar 100,00 persen dari target kinerja sebanyak 40 Lembaga. Adapun progres capaian tersebut dapat diuraikan sebagai berikut:

- 1) Pelaksanaan *Workshop e-Arsip Terintegrasi* secara daring terhadap 40 Kementerian/Lembaga pada Triwulan-I;
- 2) Pelaksanaan Bimbingan Teknis bagi Pendamping Implementasi *e-Arsip Terintegrasi* pada bulan April, Triwulan II yang ditindaklanjuti dengan rencana Bimbingan Teknis Implementasi *e-Arsip Terintegrasi* terhadap 40 Kementerian/Lembaga dengan melibatkan KEMENPAN-RB, KOMINFO, dan BSSN dalam pembangunan aplikasi *e-Arsip Terintegrasi*;
- 3) Pelaksanaan Bimbingan Teknis Implementasi *e-Arsip Terintegrasi* terhadap 40 Kementerian/Lembaga pada bulan Juni, Triwulan II sebagai bentuk lanjutan atas rencana tindak lanjut kegiatan yang telah dilaksanakan pada bulan April, Triwulan II;
- 4) Pelaksanaan *workshop* pengenalan aplikasi *e-arsip terintegrasi* kepada lembaga non-struktural secara daring;
- 5) Pelaksanaan bimbingan teknis pendampingan konfigurasi data instrumen *e-Arsip Terintegrasi* terhadap 40 Kementerian Negara/Lembaga pada bulan November 2021 dengan rincian sebagai berikut:

Tabel 21 K/L yang telah melaksanakan Bimtek

| No. | Kementerian Negara/Lembaga                 | No. | Kementerian Negara/Lembaga                                    |
|-----|--|-----|---|
| 1   | Kemendo Politik, Hukum, dan Keamanan       | 21  | Kemendo Perekonomian  |
| 2   | Kemendo Pembangunan Manusia dan Kebudayaan | 22  | Kemendo Kemaritiman dan Investasi                             |
| 3   | Kemendo Dalam Negeri                       | 23  | Kemendo Luar Negeri   |
| 4   | Kemendo Pertahanan                         | 24  | Kemendo Agama   |
| 5   | Kemendo Hukum dan Hak Asasi Manusia        | 25  | Kemendo Keuangan  |
| 6   | Kemendo Riset dan Teknologi                | 26  | Kemendo Kesehatan   |
| 7   | Kemendo Sosial                             | 27  | Kemendo Ketenagakerjaan                                       |
| 8   | Kemendo Perindustrian                      | 28  | Kemendo Perdagangan   |
| 9   | Kemendo ESDM                               | 29  | Kemendo Pekerjaan Umum dan Perumahan Rakyat                   |
| 10  | Kemendo Perhubungan                        | 30  | Kemendo Komunikasi dan Informatika                            |
| 11  | Kemendo Pertanian                          | 31  | Kemendo Lingkungan Hidup dan Kehutanan                        |
| 12  | Kemendo Kelautan dan Perikanan             | 32  | Kemendo Desa, Pembangunan Daerah Tertinggal, dan Transmigrasi |
| 13  | Kemendo ATR/BPN                            | 33  | Kemendo PPN/BAPPENAS  |
| 14  | Kemendo PAN-RB                             | 34  | Kemendo BUMN  |
| 15  | Kemendo Pariwisata dan Ekonomi Kreatif     | 35  | Kemendo Pemberdayaan Anak dan Perlindungan Perempuan          |
| 16  | Kemendo Pemuda dan Olahraga                | 36  | Kemendo Sekretariat Negara                                    |
| 17  | Majelis Permusyawaratan Rakyat             | 37  | Dewan Perwakilan Rakyat                                       |
| 18  | Dewan Perwakilan Daerah                    | 38  | Komisi Yudisial   |
| 19  | Mahkamah Agung                             | 39  | Mahkamah Konstitusi   |
| 20  | Badan Pemeriksa Keuangan                   | 40  | Kemendo Koperasi dan Usaha Kecil dan Menengah                 |

Sampai dengan 31 Desember 2021, instansi yang telah menerapkan Sistem Informasi Kearsipan Dinamis (SRIKANDI) adalah sebagai berikut:

Tabel 22 Instansi yang telah menerapkan SRIKANDI

| No. | Kementerian Negara/Lembaga                         | No. | Kementerian Negara/Lembaga                        |
|-----|--|-----|---|
| 1   | Arsip Nasional Republik Indonesia                  | 8   | Kemendo Kemaritiman dan Investasi                 |
| 2   | Kemendo Ketenagakerjaan                            | 9   | Kemendo Kesehatan                                 |
| 3   | Kemendo Koperasi dan UKM                           | 10  | Kemendo Bidang Pembangunan Manusia dan Kebudayaan |
| 4   | Kemendo Bidang Politik, Hukum, dan Keamanan        | 11  | Kemendo PPN/BAPPENAS                              |
| 5   | Badan Pengawas Pemilihan Umum                      | 12  | Badan Nasional Pengelola Perbatasan               |
| 6   | Badan Pembinaan Ideologi Pancasila                 | 13  | Komnas HAM  |
| 7   | Badan Kependudukan dan Keluarga Berencana Nasional |     |   |

- 6) Pelaksanaan kegiatan monitoring dan evaluasi kepada kementerian negara/lembaga yang telah melakukan konfigurasi data e-arsip terintegrasi;
- 7) Pendampingan penyusunan instrumen e-arsip terintegrasi kepada instansi yang mengajukan pendampingan penyempurnaan instrumen.

Realisasi anggaran dan realisasi fisik sempat mengalami keterhambatan dalam pelaksanaan anggaran, hal ini tak terlepas dari adanya serangkaian kebijakan PPKM yang diterapkan oleh Pemerintah selama beberapa pekan selama TA 2021 sehingga rencana jadwal pelaksanaan kegiatan yang telah dirancang sebelumnya harus mengalami beberapa penyesuaian ulang mengikuti perkembangan kebijakan Pemerintah.

## b. Pembinaan Kearsipan Lingkup Daerah Wilayah Timur – 5358

### Prioritas Nasional (PN) VII: Memperkuat Stabilitas Polhukhankam dan Transformasi Pelayanan Publik

Kegiatan Pembinaan Kearsipan Lingkup Daerah Wilayah Timur berada di bawah ruang lingkup kerja Direktorat Kearsipan Daerah I dengan uraian Output Strategis (level RO) berupa **Pemerintah Daerah yang Dibina untuk Menerapkan e-Arsip Terintegrasi** (KRO/RO: **UBA.001**) dan target kinerja sebanyak **18 Daerah (Prov/Kab/Kota)**.

Kegiatan dilakukan melalui pelaksanaan Bimbingan Teknis Implementasi e-Arsip Terintegrasi dan *Workshop e-Arsip Terintegrasi* yang terdiri atas: rapat koordinasi e-Arsip Terintegrasi dan *workshop e-Arsip Terintegrasi*. Berikut disajikan monitoring realisasi anggaran dan realisasi fisik Output Strategis **5358.UBA.001** per 31 Desember 2021:

| No. | Kode Output Strategis | Uraian Output   | Alokasi Anggaran (Rp) | Realisasi Belanja (Rp) | Persentase Penyerapan | Target Keluaran           | Realisasi Volume Keluaran | Progres Capaian Output |
|-----|-----------------------|---|-----------------------|------------------------|-----------------------|---------------------------|---------------------------|------------------------|
| 1   | UBA.001               | Pemerintah Daerah yang Dibina untuk Menerapkan e-Arsip Terintegrasi | 1.600.000.000         | 1.585.068.700          | 99,07%                | 18 Daerah (Prov/Kab/Kota) | 18 Daerah (Prov/Kab/Kota) | 100,00%                |

Realisasi anggaran atas output strategis telah mencapai Rp1.585.068.700,- atau 99,07 persen dari pagu anggaran sebesar Rp1.600.000.000,- sementara Progres Capaian RO (PCRO) mencapai 18 Daerah (Prov/Kab/Kota) atau sebesar 100,00 persen dari target kinerja sebanyak 18 Daerah (Prov/Kab/Kota). Adapun progres capaian tersebut dapat diuraikan sebagai berikut:

- 1) Pelaksanaan persiapan Rapat Koordinasi e-Arsip Terintegrasi;
- 2) Pelaksanaan Rapat Koordinasi e-Arsip Terintegrasi Wilayah I di JS Luwansa pada tanggal 2 s.d. 3 Juni 2021 dan 4 s.d. 5 Juni 2021;
- 3) Pelaksanaan kegiatan *Workshop e-Arsip Terintegrasi* di Nusa Tenggara Timur pada tanggal 21 s.d. 22 September 2021;
- 4) Pelaksanaan kegiatan Bimbingan Teknis Implementasi e-Arsip Terintegrasi Kabupaten Belu, Nusa Tenggara Timur pada bulan September;
- 5) Pelaksanaan kegiatan *Workshop e-Arsip Terintegrasi* di Provinsi Sulawesi Selatan dan Kalimantan Barat pada bulan Oktober. Per Oktober 2021 telah tercapai 12 daerah yang mendapatkan Bimbingan Teknis Implementasi e-Arsip Terintegrasi yakni Provinsi Kalimantan Selatan, Kalimantan Barat,

Kabupaten Kutai Kartanegara, Kabupaten Badung, Kabupaten Kapuas, Kota Tarakan, Provinsi Sulawesi Selatan, Sulawesi Barat, Sulawesi Utara, Kabupaten Banggai Kepulauan, Provinsi Sulawesi Tenggara, dan Kabupaten Barru;

- 6) Pelaksanaan kegiatan Pendampingan Bimbingan Teknis Implementasi e-Arsip Terintegrasi Provinsi Papua Barat, Kota Ternate, dan Kabupaten Halmahera Selatan pada bulan Oktober; dan
- 7) Pelaksanaan kegiatan Bimbingan Teknis Implementasi e-Arsip Terintegrasi Kota Mataram dan Kabupaten Seram Bagian Timur dan pelaksanaan monitoring evaluasi e-Arsip Terintegrasi di Provinsi Maluku pada bulan November.

Kondisi pandemi COVID-19 yang mengalami peningkatan kasus aktif baru dan adanya pemberlakuan kebijakan PPKM Darurat, PPKM Level 4 dan Level 3 Jawa dan Bali serta di luar Jawa dan Bali selama beberapa pekan dalam periode TA 2021 menyebabkan kegiatan *Workshop* e-Arsip Terintegrasi yang telah terencana sebelumnya harus mengalami beberapa kali perubahan dan penyesuaian jadwal kegiatan mengikuti perkembangan kasus aktif *Covid-19*.

Tindak lanjut yang dilakukan atas adanya penyesuaian kondisi tersebut yakni dengan menyusun pemutakhiran rencana kegiatan di Triwulan IV, melakukan koordinasi dengan Pemerintah Daerah terkait, melakukan koordinasi dan kolaborasi serta menyusun rencana aksi (jadwal pelaksanaan kegiatan). Adapun daerah dalam lingkungan wilayah binaan Direktorat Kearsipan Daerah I yang dicapai pada tahun 2021 adalah sebagai berikut:

Tabel 23 Capaian wilayah binaan Direktorat KD I

| No. | Daerah (Provinsi/Kota/Kabupaten) | No. | Daerah (Provinsi/Kota/Kabupaten) |
|-----|----------------------------------|-----|----------------------------------|
| 1   | Provinsi Nusa Tenggara Timur     | 10  | Provinsi Sulawesi Barat          |
| 2   | Provinsi Kalimantan Selatan      | 11  | Provinsi Sulawesi Utara          |
| 3   | Provinsi Kalimantan Barat        | 12  | Kabupaten Banggai Kepulauan      |
| 4   | Kabupaten Kutai Kartanegara      | 13  | Provinsi Sulawesi Tenggara       |
| 5   | Kabupaten Badung                 | 14  | Kabupaten Barru                  |
| 6   | Kabupaten Kapuas                 | 15  | Provinsi Papua Barat             |
| 7   | Kota Tarakan                     | 16  | Kota Ternate                     |
| 8   | Provinsi Sulawesi Selatan        | 17  | Kabupaten Halmahera Selatan      |
| 9   | Kota Mataram                     | 18  | Kabupaten Seram Bagian Timur     |

### c. Pembinaan Kearsipan Lingkup Daerah Wilayah Barat – 5359

#### Prioritas Nasional (PN) VII: Memperkuat Stabilitas Polhukhankam dan Transformasi Pelayanan Publik

Kegiatan Pembinaan Kearsipan Lingkup Daerah Wilayah Barat berada di bawah ruang lingkup kerja Direktorat Kearsipan Daerah II dengan uraian Output Strategis (level RO) berupa **Pemerintah Daerah yang Dibina untuk Menerapkan e-Arsip Terintegrasi** (KRO/RO: **UBA.001**) dan target kinerja sebanyak **30 Daerah (Prov/Kab/Kota)**.

Kegiatan dilakukan melalui pelaksanaan Rapat Koordinasi e-Arsip Terintegrasi, Bimbingan Teknis Implementasi e-Arsip Terintegrasi, dan *Monitoring* e-Arsip. Berikut disajikan monitoring realisasi anggaran dan realisasi fisik Output Strategis **5359.UBA.001** per 31 Desember 2021:

| No. | Kode Output Strategis | Uraian Output   | Alokasi Anggaran (Rp) | Realisasi Belanja (Rp) | Persentase Penyerapan | Target Keluaran           | Realisasi Volume Keluaran | Progres Capaian Output |
|-----|-----------------------|---|-----------------------|------------------------|-----------------------|---------------------------|---------------------------|------------------------|
| 1   | UBA.001               | Pemerintah Daerah yang Dibina untuk Menerapkan e-Arsip Terintegrasi | 1.500.000.000         | 1.427.967.000          | 95,20%                | 30 Daerah (Prov/Kab/Kota) | 30 Daerah (Prov/Kab/Kota) | 100,00%                |

Realisasi anggaran atas output strategis telah mencapai Rp1.427.967.000,- atau 95,20 persen dari pagu anggaran sebesar Rp1.500.000.000,- sementara Progres Capaian RO (PCRO) mencapai 30 Daerah (Prov/Kab/Kota) atau sebesar 100,00 persen dari target kinerja sebanyak 30 Daerah (Prov/Kab/Kota). Adapun progres capaian tersebut dapat diuraikan sebagai berikut:

- 1) Pelaksanaan *Monitoring* Implementasi aplikasi SRIKANDI;
- 2) Pelaksanaan *Monitoring* Implementasi e-Arsip terhadap empat daerah kabupaten/kota yakni Yogyakarta, Bandung, Jawa Tengah, dan Bangka Belitung pada bulan April;
- 3) Pelaksanaan Bimbingan Teknis Implementasi e-Arsip Terintegrasi di Kota Jambi yang diikuti oleh 30 peserta;
- 4) Pelaksanaan *Monitoring* Implementasi e-Arsip terhadap lima daerah provinsi yakni Jawa Timur, Sumatera Selatan, Sumatera Barat, Sumatera Utara, dan Jambi pada bulan Mei;
- 5) Pelaksanaan Rapat Koordinasi e-Arsip Terintegrasi di Bali yang diikuti oleh 155 peserta pada bulan Juni;
- 6) Pelaksanaan *Monitoring* Implementasi e-Arsip terhadap tiga daerah

kabupaten/kota yakni Deli Serdang, Kebumen, dan Sleman pada bulan Juni;

- 7) Pelaksanaan Bimbingan Teknis Implementasi e-Arsip Terintegrasi terhadap 8 Daerah (Prov/Kab/Kota) yakni Kota Bogor, Kabupaten Sijunjung, Kota Bandung, Provinsi Sumatera Barat, Kabupaten Bogor, Kota Payakumbuh, Provinsi Jawa Barat, dan Kota Padang Panjang;
- 8) Pelaksanaan Bimbingan Teknis Implementasi e-Arsip Terintegrasi terhadap 10 Daerah (Prov/Kab/Kota) pada bulan Oktober yakni Kabupaten Pekanbaru, Provinsi Riau, Kabupaten Banyuasin, Kabupaten Bekasi, Kabupaten Musi Banyuasin, Kota Jambi, Provinsi Sumatera Selatan, Kabupaten Magelang, Kota Pekalongan, dan Provinsi Jawa Tengah;
- 9) Pelaksanaan Bimbingan Teknis Implementasi e-Arsip Terintegrasi terhadap 11 Daerah (Prov/Kab/Kota) pada bulan November yakni Provinsi Jawa Timur, Kota Surabaya, Kabupaten Wonosobo, Provinsi DIY, Kota Yogyakarta, Kabupaten Klaten, Kabupaten Indragiri Hulu, Kabupaten Bengkalis, Kabupaten Siak, Kota Tanjung Pinang, dan Kabupaten Belitung Timur; dan
- 10) Pelaksanaan Bimbingan Teknis Implementasi e-Arsip Terintegrasi terhadap 1 Daerah (Prov/Kab/Kota) pada bulan Desember yakni Kabupaten Cilacap.

Daerah dalam lingkungan wilayah binaan Direktorat Kearsipan Daerah II yang dicapai pada tahun 2021 adalah sebagai berikut:

Tabel 24 Capaian wilayah binaan Direktorat KD II

| No. | Daerah (Provinsi/Kota/Kabupaten) | No. | Daerah (Provinsi/Kota/Kabupaten) |
|-----|----------------------------------|-----|----------------------------------|
| 1   | Kota Pekanbaru                   | 16  | Kota Bandung                     |
| 2   | Kabupaten Siak                   | 17  | Kota Jambi                       |
| 3   | Kabupaten Bengkalis              | 18  | Provinsi Jawa Barat              |
| 4   | Provinsi Riau                    | 19  | Provinsi Sumatera Selatan        |
| 5   | Kota Payakumbuh                  | 20  | Kabupaten Belitung Timur         |
| 6   | Kota Padang Panjang              | 21  | Kota Yogyakarta                  |
| 7   | Kota Tanjung Pinang              | 22  | Kabupaten Magelang               |
| 8   | Kabupaten Sijunjung              | 23  | Kota Surabaya                    |
| 9   | Kabupaten Indragiri Hulu         | 24  | Kabupaten Wonosobo               |
| 10  | Provinsi Sumatera Barat          | 25  | Kabupaten Klaten                 |
| 11  | Kabupaten Banyuasin              | 26  | Kota Pekalongan                  |
| 12  | Kabupaten Bekasi                 | 27  | Kabupaten Cilacap                |
| 13  | Kabupaten Bogor                  | 28  | Provinsi Jawa Tengah             |
| 14  | Kabupaten Musi Banyuasin         | 29  | Provinsi DIY                     |
| 15  | Kota Bogor                       | 30  | Provinsi Jawa Timur              |



## Prioritas Nasional (PN) IV: Revolusi Mental dan Pembangunan Kebudayaan

| No.           | Kode Output Strategis | Uraian Output  | Alokasi Anggaran (Rp) | Realisasi Belanja (Rp) | Persentase Penyerapan | Target Keluaran | Realisasi Volume Keluaran | Progres Capaian Output |
|---------------|-----------------------|--|-----------------------|------------------------|-----------------------|-----------------|---------------------------|------------------------|
| 1             | 3623.<br>QAA.001      | Pengguna Layanan Arsip Sebagai Memori Kolektif dan Jati Diri Bangsa                | 1.600.000.000         | 1.567.983.600          | 98,00%                | 280.110 Orang   | 3.795.856<br>Orang        | 1355,13%               |
| 2             | 3625.<br>UAA.001      | Arsip Terjaga dan Arsip Statis yang di Preservasi                                  | 1.700.000.000         | 1.679.790.333          | 98,81%                | 117.351 Arsip   | 114.795<br>Arsip          | 97,82%                 |
| 3             | 5257.<br>RAM.001      | Sarana dan Prasarana Penyelenggaraan Kearsipan pada Balai Arsip Statis dan Tsunami | 8.000.000.000         | 7.970.002.860          | 99,63%                | 258 Unit        | 258 Unit                  | 100,00%                |
| 4             | 5360.<br>UAA.001      | Arsip yang Dimanfaatkan Sebagai Memori Kolektif dan Jati Diri Bangsa               | 1.220.741.000         | 1.150.785.250          | 94,27%                | 9.798 Arsip     | 9.823 Arsip               | 100,26%                |
| <b>JUMLAH</b> |                       |  | <b>12.520.741.000</b> | <b>12.368.562.043</b>  | <b>98,78%</b>         |                 |                           |                        |

### a. Pengguna Layanan Arsip Sebagai Memori Kolektif dan Jati Diri Bangsa – 3623.QAA

Kegiatan Pelayanan dan Pemanfaatan Arsip berada di bawah ruang lingkup kerja Direktorat Layanan dan Pemanfaatan dengan uraian Output Strategis (level RO) berupa **Pengguna Layanan Arsip Sebagai Memori Kolektif dan Jati Diri Bangsa** (KRO/RO: QAA.001) dan target kinerja sebanyak **280.110 Orang**.

Kegiatan dilakukan melalui Penerbitan Naskah Sumber Arsip yang terdiri atas Penyusunan Naskah Arsip Citra Daerah dan Naskah Sumber Tematis Pandemi Flu Spanyol Era Hindia Belanda dan Jalur Rempah, Penyelenggaraan Layanan Pemanfaatan Arsip Statis dan Bahan Pustaka, Penyelenggaraan Pameran Arsip, dan Pelaksanaan *Memory of The Word* (MoW) dan Memori Kolektif Bangsa. Berikut disajikan *monitoring* realisasi anggaran dan realisasi fisik Output Strategis **3623.QAA.001** per 31 Desember 2021:

| No. | Kode Output Strategis | Uraian Output   | Alokasi Anggaran (Rp) | Realisasi Belanja (Rp) | Persentase Penyerapan | Target Keluaran | Realisasi Volume Keluaran | Progres Capaian Output |
|-----|-----------------------|---|-----------------------|------------------------|-----------------------|-----------------|---------------------------|------------------------|
| 1   | QAA.001               | Pengguna Layanan Arsip Sebagai Memori Kolektif dan Jati Diri Bangsa | 1.600.000.000         | 1.567.983.600          | 98,00%                | 280.110 Orang   | 3.795.856<br>Orang        | 1355,13%               |

Realisasi anggaran atas output strategis mencapai Rp1.567.983.600,- atau 98,00 persen dari pagu anggaran sebesar Rp1.600.000.000,- sementara Progres Capaian RO (PCRO) mencapai 826.753 Orang atau sebesar 295,15 persen dari target kinerja sebanyak 280.110 Orang.

### b. Penyelenggaraan Sistem dan Jaringan Informasi Kearsipan – 5360.UAA

Kegiatan Penyelenggaraan Sistem dan Jaringan Informasi Kearsipan berada di bawah ruang lingkup kerja Pusat Sistem dan Jaringan Informasi Kearsipan

(SJKN) dengan uraian Output Strategis (level RO) berupa **Arsip yang Dimanfaatkan Sebagai Memori Kolektif dan Jati Diri Bangsa Melalui JIKN** (KRO/RO: **UAA.001**) dan target kinerja sebanyak **9.798 Arsip**.

Kegiatan dilakukan melalui pelaksanaan Koordinasi Nasional Rapat Temu Jaringan SIKN dan JIKN, Implementasi SIKN dan JIKN, Pemantauan dan Evaluasi Penyelenggaraan SIKN dan JIKN, Pengelolaan *Helpdesk* Nasional, Pengelolaan *Website* JIKN, Pengembangan dan Pemeliharaan SIKN dan JIKN, serta Pengembangan Rencana Cadangan Kontinuitas Layanan SIKN dan JIKN. Berikut disajikan *monitoring* realisasi anggaran dan realisasi fisik Output Strategis **5360.UAA.001** per 31 Desember 2021:

| No. | Kode Output Strategis | Uraian Output   | Alokasi Anggaran (Rp) | Realisasi Belanja (Rp) | Persentase Penyerapan | Target Keluaran | Realisasi Volume Keluaran | Progres Capaian Output |
|-----|-----------------------|---|-----------------------|------------------------|-----------------------|-----------------|---------------------------|------------------------|
| 1   | UAA.001               | Arsip yang Dimanfaatkan Sebagai Memori Kolektif dan Jati Diri Bangsa Melalui JIKN | 1.220.741.000         | 1.150.785.250          | 94,27%                | 9.798 Arsip     | 9.823 Arsip               | 100,26%                |

Realisasi anggaran atas output strategis mencapai Rp1.150.785.250,- atau 94,27 persen dari pagu anggaran sebesar Rp1.220.741.000,- sementara Progres Capaian RO (PCRO) mencapai 9.823 Arsip atau sebesar 100,26 persen dari target kinerja sebanyak 9.798 Arsip. Adapun progres capaian tersebut dapat diuraikan sebagai berikut:

- 1) Penambahan arsip untuk dimanfaatkan ke dalam JIKN didukung oleh kegiatan Input Data Arsip Negara 1-Arsip Autentik Indonesia yang dilaksanakan oleh 15 *Pilot Project*, selebihnya arsip-arsip dari simpul jaringan lainnya dimigrasikan secara rutin dari *subdomain* SIKN ke JIKN;
- 2) Pelaksanaan Kegiatan Peningkatan Kegiatan SDM Tersertifikasi untuk 15 *Pilot Project* Simpul Jaringan, Koordinasi Nasional Rapat Temu Jaringan SIKN dan JIKN, Pembentukan Simpul Jaringan Mandiri (1 dari 7 lokus), dan Pengelolaan *Helpdesk* Tahap I. Adapun kendala-kendala disebabkan oleh kondisi PSBB Wilayah.

**c. Pengelolaan Arsip Tsunami dan Arsip Statis di Daerah – 5257.RAM**

Kegiatan Pengelolaan Arsip Tsunami dan Arsip Statis di Daerah berada di bawah ruang lingkup kerja Balai Arsip Statis dan Tsunami (BAST) dengan uraian Output Strategis (level RO) berupa **Sarana dan Prasarana Penyelenggaraan Kearsipan**

pada Balai Arsip Statis dan Tsunami (KRO/RO: RAM.001) dan target kinerja sebanyak 258 Unit.

Kegiatan dilakukan melalui pelaksanaan Pengadaan Peralatan Fasilitas Perkantoran. Berikut disajikan *monitoring* realisasi anggaran dan realisasi fisik Output Strategis 5257.RAM.001 per 31 Desember 2021:

| No. | Kode Output Strategis | Uraian Output  | Alokasi Anggaran (Rp) | Realisasi Belanja (Rp) | Persentase Penyerapan | Target Keluaran | Realisasi Volume Keluaran | Progres Capaian Output |
|-----|-----------------------|--|-----------------------|------------------------|-----------------------|-----------------|---------------------------|------------------------|
| 1   | RAM.001               | Sarana dan Prasarana Penyelenggaraan Kearsipan pada Balai Arsip Statis dan Tsunami | 8.000.000.000         | 7.970.002.860          | 99,63%                | 258 Unit        | 258 Unit                  | 100,00%                |

Realisasi anggaran atas output strategis mencapai Rp7.970.002.860,- atau 99,63 persen dari pagu anggaran sebesar Rp8.000.000.000,- sementara Progres Capaian RO (PCRO) mencapai 258 unit atau sebesar 100 persen dari target kinerja sebanyak 258 unit. Adapun progres capaian tersebut dapat diuraikan sebagai berikut:

- 1) Pelaksanaan kegiatan pengadaan peralatan fasilitas perkantoran berupa barang inventaris perkantoran dan peralatan kearsipan sebanyak 32 unit pada bulan Mei;
- 2) Pelaksanaan kegiatan pengadaan peralatan fasilitas perkantoran berupa laptop, PC all in one, dan perlengkapan pantry lobby dengan jumlah keseluruhan sebanyak 16 unit pada bulan Maret;
- 3) Pelaksanaan kegiatan pengadaan peralatan fasilitas perkantoran berupa barang inventaris perkantoran sebanyak 3 unit pada bulan Juli;
- 4) Pelaksanaan kegiatan pengadaan peralatan fasilitas perkantoran berupa barang inventaris perkantoran, peralatan kearsipan, dan perlengkapan mini theatre sebanyak 152 unit pada bulan September; dan
- 5) Pelaksanaan kegiatan pengadaan peralatan fasilitas perkantoran berupa barang inventaris perkantoran, peralatan kearsipan, dan perlengkapan mini theatre sebanyak 55 unit pada bulan November.

### A.7.3. Output Penanganan COVID-19

Kegiatan penanganan COVID-19 di lingkungan ANRI dilaksanakan oleh tiap satker di bawah ANRI diantaranya yakni ANRI Jakarta, Balai Arsip Statis dan Tsunami (BAST), Pusat Jasa Kearsipan, dan Pusdiklat Kearsipan melalui program

dan/atau kegiatan yang sesuai dengan pelaksanaan tugas dan fungsi unit kerja terkait. Informasi realisasi belanja dalam rangka penanganan COVID-19 akan ditampilkan detail dalam bagian pos-pos LRA dan Catatan Penting Lainnya atas LRA. Berikut merupakan kegiatan penanganan COVID-19 di lingkungan ANRI secara umum:

Tabel 25 Penanganan COVID-19 di lingkungan ANRI

| No. | Belanja Barang   | Belanja Modal |
|-----|--|---------------|
| 1.  | Penyemprotan disinfektan secara rutin menyeluruh dan parsial di ANRI baik Gedung Pusat (Jl. Ampera Raya), Pusdiklat Bogor, Gedung Warung Buncit, dan Gedung Gajah Mada             | -             |
| 2.  | Pemeriksaan <i>Rapid Tes/Swab Antigen/Swab PCR</i> pegawai dalam rangka pemeriksaan kesehatan dan penunjang pelaksanaan kegiatan   | -             |
| 3.  | Pemberian paket data internet dalam rangka dukungan non-operasional kegiatan bimbingan teknis peningkatan kompetensi SIKN-JIKN dengan peserta yang berasal dari eksternal instansi | -             |
| 4.  | Pengadaan lisensi aplikasi <i>video conference</i> sampai dengan 1 tahun   | -             |
| 5.  | Pengadaan paket vitamin dan <i>covid kit</i> untuk para pegawai dalam rangka penanganan pandemi COVID-19   | -             |

Kegiatan **Penanganan COVID-19** di lingkungan ANRI dalam upaya membantu Pemerintah memutus rantai penyebaran *Coronavirus Disease 2019 (COVID-19)* akan diuraikan lebih lanjut dalam bagian Pengungkapan Lain-Lain (F.2.9) sebagai bagian dari bentuk pelaksanaan, pengelolaan, dan tanggung jawab keuangan negara yang tidak terpisah dari Catatan atas Laporan Keuangan (CaLK) ini.

## B. PENJELASAN ATAS POS-POS LAPORAN REALISASI ANGGARAN

Selama Tahun Anggaran 2021 berjalan, ANRI telah melakukan revisi Daftar Isian Pelaksanaan Anggaran (DIPA) yang menyebabkan pada penghematan anggaran sebanyak empat kali yakni dari semula pagu awal sebesar Rp292.439.611.000,- menjadi pagu revisi terakhir sebesar Rp245.618.004.000,- atau total penghematan belanja sebesar Rp46.821.607.000,-. Rincian perubahan pagu anggaran tersebut disajikan dalam tabel berikut.

Tabel 26 Rincian Perubahan Pagu (I)

| PAGU AWAL   |                    | 292.439.611.000          |
|---|--------------------|--------------------------|
| <b>REFOCUSING:</b>                                      |                    |                          |
| Tahap I   | (S-30/MK/02/2021)  | ( 5.940.681.000)         |
| Tahap II  | (S-408/MK/02/2021) | ( 7.529.615.000)         |
| Tahap III   | (S-584/MK/02/2021) | ( 18.300.000.000)        |
| Tahap IV  | (S-629/MK/02/2021) | ( 15.051.311.000)        |
| <b>TOTAL</b>  |                    | <b>( 46.821.607.000)</b> |
| <b>PAGU SETELAH REVISI TERAKHIR (30 SEPTEMBER 2021)</b> |                    | <b>245.618.004.000</b>   |

Tabel 27 Rincian Perubahan Pagu (II)

| Kode Alam               | Uraian  | Pagu Anggaran Semula   | Pagu Anggaran Setelah Revisi Terakhir | Pagu Anggaran Setelah Revisi Terakhir |
|-------------------------|---|------------------------|---------------------------------------|---------------------------------------|
|                         |   | PAGU AWAL              | REFOCUSING I                          | REFOCUSING II                         |
| <b>42</b>               | <b>PENDAPATAN PENERIMAAN NEGARA BUKAN PAJAK</b>               | <b>13.747.363.000</b>  | <b>13.747.363.000</b>                 | <b>13.747.363.000</b>                 |
| 4251                    | Pendapatan dari Penjualan, Pengelolaan BMN, Iuran Badan Usaha | 601.023.000            | 601.023.000                           | 601.023.000                           |
| 4252                    | Pendapatan Administrasi Dan Penegakan Hukum                   | 245.600.000            | 245.600.000                           | 245.600.000                           |
| 4254                    | Pendapatan Pendidikan, Budaya, Riset, dan Teknologi           | 4.671.500.000          | 4.671.500.000                         | 4.671.500.000                         |
| 4256                    | Pendapatan Jasa Lainnya                                       | 8.229.240.000          | 8.229.240.000                         | 8.229.240.000                         |
| 4259                    | Pendapatan Lain-Lain  | 0                      | 0                                     | 0                                     |
| <b>TOTAL PENDAPATAN</b> |   | <b>13.747.363.000</b>  | <b>13.747.363.000</b>                 | <b>13.747.363.000</b>                 |
| <b>51</b>               | <b>BELANJA PEGAWAI</b>  | <b>109.417.669.000</b> | <b>109.417.669.000</b>                | <b>101.888.054.000</b>                |
| 5111                    | Belanja Gaji dan Tunjangan PNS                                | 53.121.425.000         | 53.121.425.000                        | 53.121.425.000                        |
| 5122                    | Belanja Lembur  | 228.575.000            | 228.575.000                           | 228.575.000                           |
| 5124                    | Belanja Tunj. Khusus & Belanja Pegawai Transito               | 56.067.669.000         | 56.067.669.000                        | 48.538.054.000                        |
| <b>52</b>               | <b>BELANJA BARANG</b>   | <b>83.283.631.000</b>  | <b>83.283.631.000</b>                 | <b>83.382.458.000</b>                 |
| 5211                    | Belanja Barang Operasional                                    | 18.080.055.000         | 19.255.795.000                        | 19.220.328.000                        |
| 5212                    | Belanja Barang Non Operasional                                | 14.306.816.000         | 12.302.147.000                        | 13.111.700.000                        |
| 5218                    | Belanja Barang Persediaan                                     | 4.819.966.000          | 4.501.102.000                         | 4.533.639.000                         |
| 5221                    | Belanja Jasa  | 20.301.554.000         | 20.029.417.000                        | 19.915.021.000                        |
| 5231                    | Belanja Pemeliharaan  | 9.898.010.000          | 9.975.363.000                         | 9.957.699.000                         |
| 5241                    | Belanja Perjalanan Dalam Negeri                               | 14.728.535.000         | 16.063.462.000                        | 15.587.947.000                        |
| 5242                    | Belanja Perjalanan Luar Negeri                                | 1.148.695.000          | 1.156.345.000                         | 1.056.124.000                         |
| 5261                    | Belanja Barang untuk diserahkan kepada Masyarakat/Pemda       | 0                      | 0                                     | 0                                     |

|                                     |                                   |                        |                        |                        |
|-------------------------------------|-----------------------------------|------------------------|------------------------|------------------------|
| 53                                  | <b>BELANJA MODAL</b>              | <b>99.738.311.000</b>  | <b>93.797.630.000</b>  | <b>93.698.803.000</b>  |
| 5321                                | Belanja Modal Peralatan dan Mesin | 76.217.148.000         | 70.276.467.000         | 65.359.835.000         |
| 5331                                | Belanja Modal Gedung dan Bangunan | 19.405.674.000         | 19.405.674.000         | 21.098.424.000         |
| 5361                                | Belanja Modal Lainnya             | 4.115.489.000          | 4.115.489.000          | 7.240.544.000          |
| <b>TOTAL BELANJA (51 + 52 + 53)</b> |                                   | <b>292.439.611.000</b> | <b>286.498.930.000</b> | <b>278.969.315.000</b> |

Tabel 28 Rincian Perubahan Pagu (III)

| Kode Akun                           | Uraian  | Pagu Anggaran Semula   | Pagu Anggaran Setelah Revisi Terakhir | Pagu Anggaran Setelah Revisi Terakhir |
|-------------------------------------|---|------------------------|---------------------------------------|---------------------------------------|
|                                     |   | PAGU AWAL              | REFOCUSING III                        | REFOCUSING IV                         |
| 42                                  | <b>PENDAPATAN PENERIMAAN NEGARA BUKAN PAJAK</b>               | <b>13.747.363.000</b>  | <b>13.747.363.000</b>                 | <b>13.747.363.000</b>                 |
| 4251                                | Pendapatan dari Penjualan, Pengelolaan BMN, Iuran Badan Usaha | 601.023.000            | 601.023.000                           | 601.023.000                           |
| 4252                                | Pendapatan Administrasi Dan Penegakan Hukum                   | 245.600.000            | 245.600.000                           | 245.600.000                           |
| 4254                                | Pendapatan Pendidikan, Budaya, Riset, dan Teknologi           | 4.671.500.000          | 4.671.500.000                         | 4.671.500.000                         |
| 4256                                | Pendapatan Jasa Lainnya                                       | 8.229.240.000          | 8.229.240.000                         | 8.229.240.000                         |
| 4259                                | Pendapatan Lain-Lain  | 0                      | 0                                     | 0                                     |
| <b>TOTAL PENDAPATAN</b>             |   | <b>13.747.363.000</b>  | <b>13.747.363.000</b>                 | <b>13.747.363.000</b>                 |
| 51                                  | <b>BELANJA PEGAWAI</b>  | <b>109.417.669.000</b> | <b>101.888.054.000</b>                | <b>101.888.054.000</b>                |
| 5111                                | Belanja Gaji dan Tunjangan PNS                                | 53.121.425.000         | 53.121.425.000                        | 53.121.425.000                        |
| 5122                                | Belanja Lembur  | 228.575.000            | 228.575.000                           | 228.575.000                           |
| 5124                                | Belanja Tunj. Khusus & Belanja Pegawai Transito               | 56.067.669.000         | 48.538.054.000                        | 48.538.054.000                        |
| 52                                  | <b>BELANJA BARANG</b>   | <b>83.283.631.000</b>  | <b>83.091.039.000</b>                 | <b>83.207.209.000</b>                 |
| 5211                                | Belanja Barang Operasional                                    | 18.080.055.000         | 21.338.042.000                        | 20.550.690.000                        |
| 5212                                | Belanja Barang Non Operasional                                | 14.306.816.000         | 13.015.017.000                        | 12.873.976.000                        |
| 5218                                | Belanja Barang Persediaan                                     | 4.819.966.000          | 4.556.127.000                         | 5.073.189.000                         |
| 5221                                | Belanja Jasa  | 20.301.554.000         | 19.367.548.000                        | 19.509.230.000                        |
| 5231                                | Belanja Pemeliharaan  | 9.898.010.000          | 9.957.699.000                         | 10.730.833.000                        |
| 5241                                | Belanja Perjalanan Dalam Negeri                               | 14.728.535.000         | 14.323.405.000                        | 14.469.291.000                        |
| 5242                                | Belanja Perjalanan Luar Negeri                                | 1.148.695.000          | 533.201.000                           | 0                                     |
| 5261                                | Belanja Barang untuk diserahkan kepada Masyarakat/Pemda       | 0                      | 0                                     | 0                                     |
| 53                                  | <b>BELANJA MODAL</b>  | <b>99.738.311.000</b>  | <b>75.690.222.000</b>                 | <b>60.522.741.000</b>                 |
| 5321                                | Belanja Modal Peralatan dan Mesin                             | 76.217.148.000         | 48.575.154.000                        | 51.267.625.000                        |
| 5331                                | Belanja Modal Gedung dan Bangunan                             | 19.405.674.000         | 20.179.764.000                        | 3.319.812.000                         |
| 5361                                | Belanja Modal Lainnya   | 4.115.489.000          | 6.935.304.000                         | 5.935.304.000                         |
| <b>TOTAL BELANJA (51 + 52 + 53)</b> |   | <b>292.439.611.000</b> | <b>260.669.315.000</b>                | <b>245.618.004.000</b>                |

Informasi detail mengenai Revisi DIPA akan dijelaskan dalam segmen Pengungkapan Lainnya (Daftar Isian Pelaksanaan Anggaran). Berikut disajikan data historis perubahan dan/atau pergeseran (*refocussing* dan/atau realokasi) pagu anggaran ANRI selama Tahun Anggaran 2021:

Tabel 29 Perubahan dan/atau pergeseran pagu Anggaran ANRI 2021 (I)

| KODE AKUN | URAIAN                                     | FEB                    | MAR             | APR             | MEI                    |
|-----------|--|------------------------|-----------------|-----------------|------------------------|
| <b>51</b> | <b>BELANJA PEGAWAI</b>                     | -                      | -               | -               | <b>(7.529.615.000)</b> |
| 5111      | Belanja Gaji dan Tunjangan PNS             | -                      | -               | -               | -                      |
| 5122      | Belanja Lembur                             | -                      | -               | -               | -                      |
| 5124      | Belanja Tunj. Khusus & Belanja Pegawai Tra | -                      | -               | -               | <b>(7.529.615.000)</b> |
| <b>52</b> | <b>BELANJA BARANG</b>                      | -                      | -               | -               | <b>(36.000.000)</b>    |
| 5211      | Belanja Barang Operasional                 | -                      | 162.842.000     | 1.012.898.000   | (39.686.000)           |
| 5212      | Belanja Barang Non Operasional             | -                      | (990.966.000)   | (1.013.703.000) | (50.239.000)           |
| 5218      | Belanja Barang Persediaan                  | -                      | (244.377.000)   | (74.487.000)    | 23.331.000             |
| 5221      | Belanja Jasa                               | -                      | (133.864.000)   | (138.273.000)   | 250.202.000            |
| 5231      | Belanja Pemeliharaan                       | -                      | 55.000.000      | 22.353.000      | (17.664.000)           |
| 5241      | Belanja Perjalanan Dalam Negeri            | -                      | 1.143.715.000   | 191.212.000     | (201.944.000)          |
| 5242      | Belanja Perjalanan Luar Negeri             | -                      | 7.650.000       | -               | -                      |
| 5261      | Belanja Barang untuk diserahkan kepada Ma  | -                      | -               | -               | -                      |
| <b>53</b> | <b>BELANJA MODAL</b>                       | <b>(5.940.681.000)</b> | -               | -               | <b>36.000.000</b>      |
| 5321      | Belanja Modal Peralatan dan Mesin          | <b>(5.940.681.000)</b> | -               | -               | (4.928.312.000)        |
| 5331      | Belanja Modal Gedung dan Bangunan          | -                      | -               | -               | 1.692.750.000          |
| 5361      | Belanja Modal Lainnya                      | -                      | -               | -               | 3.271.562.000          |
|           | PERUBAHAN ANGGARAN (MINUS)                 | <b>(5.940.681.000)</b> | -               | -               | <b>(7.529.615.000)</b> |
|           | PERUBAHAN ANGGARAN (PLUS)                  | -                      | -               | -               | -                      |
|           | <b>TOTAL PENGHEMATAN ANGGARAN</b>          | <b>(5.940.681.000)</b> | -               | -               | <b>(7.529.615.000)</b> |
|           | PERGESERAN ANGGARAN (MINUS)                |                        | (1.369.207.000) | (1.226.463.000) | (5.237.845.000)        |
|           | PERGESERAN ANGGARAN (PLUS)                 |                        | 1.369.207.000   | 1.226.463.000   | 5.237.845.000          |
|           | <b>CHECKS &amp; BALANCES</b>               |                        | -               | -               | -                      |

*Refocussing* kegiatan dan/atau realokasi anggaran di ANRI periode Januari sampai dengan Juni (Semester I) dilaksanakan dengan berdasarkan pada Surat Menteri Keuangan Nomor: S-30/MK.02/2021 tanggal 12 Januari 2021 hal *Refocussing* dan Realokasi Belanja Kementerian/Lembaga TA. 2021 dan Surat Menteri Keuangan Nomor: S-408/MK.02/2021 tanggal 18 Mei 2021 hal Penghematan Belanja Kementerian/Lembaga TA. 2021 yang masing-masing menyebabkan penghematan anggaran RM ANRI sebesar Rp5.940.681.000,- berasal dari pos Belanja Modal Peralatan dan Mesin (5321) dan Rp7.529.615.000,- berasal dari pos Belanja Tunjangan Khusus & Belanja Pegawai Transito (5124).

Tabel 30 Perubahan dan/atau pergeseran pagu Anggaran ANRI 2021 (II)

| KODE AKUN | URAIAN                                     | JUN                  | JUL                     | AGS                     | SEP           |
|-----------|--|----------------------|-------------------------|-------------------------|---------------|
| <b>51</b> | <b>BELANJA PEGAWAI</b>                     | -                    | -                       | -                       | -             |
| 5111      | Belanja Gaji dan Tunjangan PNS             | -                    | -                       | -                       | -             |
| 5122      | Belanja Lembur                             | -                    | -                       | -                       | -             |
| 5124      | Belanja Tunj. Khusus & Belanja Pegawai Tra | -                    | -                       | -                       | -             |
| <b>52</b> | <b>BELANJA BARANG</b>                      | <b>134.827.000</b>   | <b>(291.419.000)</b>    | -                       | -             |
| 5211      | Belanja Barang Operasional                 | 4.219.000            | 2.117.714.000           | -                       | (18.951.000)  |
| 5212      | Belanja Barang Non Operasional             | 859.792.000          | (96.683.000)            | (12.010.000)            | 302.107.000   |
| 5218      | Belanja Barang Persediaan                  | 9.206.000            | 22.488.000              | (77.006.000)            | 81.802.000    |
| 5221      | Belanja Jasa                               | (364.598.000)        | (547.473.000)           | 374.545.000             | (264.344.000) |
| 5231      | Belanja Pemeliharaan                       | -                    | -                       | -                       | 100.000.000   |
| 5241      | Belanja Perjalanan Dalam Negeri            | (273.571.000)        | (1.264.542.000)         | (222.647.000)           | (200.614.000) |
| 5242      | Belanja Perjalanan Luar Negeri             | (100.221.000)        | (522.923.000)           | (62.882.000)            | -             |
| 5261      | Belanja Barang untuk diserahkan kepada Ma  | -                    | -                       | -                       | -             |
| <b>53</b> | <b>BELANJA MODAL</b>                       | <b>(134.827.000)</b> | <b>(18.008.581.000)</b> | <b>(15.051.311.000)</b> | -             |
| 5321      | Belanja Modal Peralatan dan Mesin          | 11.680.000           | (16.784.681.000)        | 3.082.689.000           | -             |
| 5331      | Belanja Modal Gedung dan Bangunan          | -                    | (918.660.000)           | (17.134.000.000)        | -             |
| 5361      | Belanja Modal Lainnya                      | (146.507.000)        | (305.240.000)           | (1.000.000.000)         | -             |
|           | PERUBAHAN ANGGARAN (MINUS)                 | -                    | (18.300.000.000)        | (15.051.311.000)        | -             |
|           | PERUBAHAN ANGGARAN (PLUS)                  | -                    | -                       | -                       | -             |
|           | <b>TOTAL PENGHEMATAN ANGGARAN</b>          | -                    | <b>(18.300.000.000)</b> | <b>(15.051.311.000)</b> | -             |
|           | PERGESERAN ANGGARAN (MINUS)                | (884.897.000)        | (2.140.202.000)         | (3.457.234.000)         | (483.909.000) |
|           | PERGESERAN ANGGARAN (PLUS)                 | 884.897.000          | 2.140.202.000           | 3.457.234.000           | 483.909.000   |
|           | <b>CHECKS &amp; BALANCES</b>               | -                    | -                       | -                       | -             |

*Refocussing* kegiatan dan/atau realokasi anggaran di ANRI periode Juli sampai dengan September (Triwulan III) dilaksanakan dengan berdasarkan pada Surat Menteri Keuangan Nomor: S-584/MK.02/2021 tanggal 6 Juli 2021 hal *Refocussing* dan Realokasi Belanja Kementerian/Lembaga TA. 2021 dan Surat Menteri Keuangan Nomor: S-629/MK.02/2021 tanggal 20 Juli 2021 hal *Refocussing* dan Realokasi Belanja Kementerian/Lembaga TA. 2021 Tahap IV yang masing-masing menyebabkan penghematan anggaran RM ANRI sebesar Rp18.300.000.000,- berasal dari pos Belanja Perjalanan Dalam Negeri (5241), Belanja Modal Peralatan dan Mesin (5321), Belanja Modal Gedung dan Bangunan (5331) senilai Rp250.777.000,- dan Rp15.051.311.000,- berasal dari pos Belanja Modal Gedung dan Bangunan (5331).



**Realisasi Pendapatan B.1 Pendapatan**  
**Rp14.135.188.117,-**

Realisasi Pendapatan untuk periode yang berakhir pada tanggal 31 Desember 2021 adalah sebesar Rp14.135.188.117,- atau mencapai 102,82 persen dari estimasi pendapatan yang ditetapkan sebesar Rp13.747.363.000,-. Rincian Estimasi Pendapatan dan Realisasi Pendapatan Arsip Nasional RI adalah sebagai berikut:

*Tabel 31 Rincian Estimasi dan Realisasi Pendapatan per 31 Desember 2021*

| Kode Akun     | Uraian  | 31 Desember 2021      |                       |                        |
|---------------|---|-----------------------|-----------------------|------------------------|
|               |   | Estimasi (Rp)         | Realisasi (Rp)        | Realisasi Anggaran (%) |
| 4251          | Pendapatan Dari Penjualan, Pengelolaan BMN, Iuran Badan Usaha dan Penerimaan Klaim Asuransi BMN | 601.023.000           | 792.510.888           | 131,86                 |
| 4252          | Pendapatan Administrasi Dan Penegakan Hukum   | 245.600.000           | 308.500.000           | 125,61                 |
| 4254          | Pendapatan Pendidikan, Budaya, Riset, dan Teknologi   | 4.671.500.000         | 5.221.340.000         | 111,77                 |
| 4256          | Pendapatan Jasa Lainnya   | 8.229.240.000         | 7.707.446.860         | 93,66                  |
| 4257          | Pendapatan Bunga, Pengelolaan Rekening Perbankan, dan Pengelolaan Keuangan                      | -                     | -                     | -                      |
| 4258          | Pendapatan Denda  | -                     | 44.513.380            | -                      |
| 4259          | Pendapatan Lain-Lain  | -                     | 60.876.989            | -                      |
| <b>Jumlah</b> |   | <b>13.747.363.000</b> | <b>14.135.188.117</b> | <b>102,82</b>          |

Apabila Realisasi Pendapatan periode 31 Desember 2021 dibandingkan dengan 31 Desember 2020 secara keseluruhan mengalami kenaikan sebesar 3,45 persen.

*Tabel 32 Kenaikan/Penurunan Pendapatan LRA*

| No.                               | Kode Satker   Satuan Kerja                        | Tahun Anggaran        |                       | Kenaikan/<br>Penurunan (Rp) | % Kenaikan/<br>(Penurunan) |
|-----------------------------------|---|-----------------------|-----------------------|-----------------------------|----------------------------|
|                                   |   | 2021                  | 2020                  |                             |                            |
| 1.                                | 450448   Arsip Nasional RI Jakarta                | 1.441.161.375         | 2.072.591.912         | (631.430.537)               | -30,47%                    |
| 2.                                | 681464   Balai Arsip Statis dan Tsunami           | 43.286.442            | 269.712.134           | (226.425.692)               | -83,95%                    |
| 3.                                | 418929   Pusat Jasa Kearsipan                     | 7.417.992.800         | 8.194.463.800         | (776.471.000)               | -9,48%                     |
| 4.                                | 418934   Pusat Pendidikan Pelatihan dan Kearsipan | 5.232.747.500         | 3.127.503.300         | 2.105.244.200               | 67,31%                     |
| <b>Nilai Total Pendapatan-LRA</b> |   | <b>14.135.188.117</b> | <b>13.664.271.146</b> | <b>470.916.971</b>          | <b>3,45%</b>               |

Satuan kerja ANRI Jakarta mengalami penurunan Pendapatan Penerimaan Negara Bukan Pajak sebesar 30,47 persen dibandingkan dengan periode pelaporan yang sama di tahun anggaran lalu. Penyebab signifikan turunnya pendapatan disebabkan oleh menurunnya jumlah Pendapatan dari Penjualan, Pengelolaan BMN dan Iuran Badan Usaha pada tahun anggaran

2021. Terkait hal ini akan dijelaskan lebih lanjut dalam pos pendapatan terkait.

Satuan kerja Balai Arsip Statis dan Tsunami mengalami penurunan Pendapatan Negara Bukan Pajak sebesar 83,95 persen dibandingkan dengan periode pelaporan yang sama di tahun anggaran lalu. Penurunan ini disebabkan oleh menurunnya volume peminjaman dan penggandaan arsip pada Seksi Layanan dan Pemanfaatan BAST.

Satuan kerja Pusat Jasa Kearsipan mengalami penurunan Pendapatan Penerimaan Negara Bukan Pajak sebesar 9,48 persen dibandingkan dengan periode pelaporan yang sama di tahun anggaran lalu. Penurunan ini disebabkan oleh tidak tercapainya layanan jasa pembuatan sistem aplikasi kearsipan akibat pengaruh keterbatasan sumber daya manusia.

Satuan kerja Pusat Pendidikan dan Pelatihan Kearsipan memiliki nilai kontribusi sebesar 67,31 persen atas meningkatnya Pendapatan Penerimaan Negara Bukan Pajak dibandingkan dengan periode pelaporan yang sama di tahun anggaran lalu. Kenaikan tersebut disebabkan karena telah dilakukannya penyesuaian metode pembelajaran dan pelatihan kearsipan menjadi metode pembelajaran jarak jauh pada awal tahun sehingga target penerimaan PNBPN dapat lebih terukur dan terarah pada periode pelaporan tahunan TA 2021.

Pada level Unit Akuntansi Pengguna Anggaran (UAPA), satuan kerja Pusat Pendidikan dan Pelatihan Kearsipan menjadi kontributor terbesar atas meningkatnya Pendapatan Penerimaan Negara Bukan Pajak di Arsip Nasional RI sebesar 69,10 persen melalui pos Pendapatan Pendidikan, Budaya, Riset, dan Teknologi. Adapun pos Pendapatan Lain-Lain mengalami penurunan sebesar 95,14 persen dibandingkan dengan periode pelaporan yang sama di tahun anggaran lalu. Penurunan pendapatan tersebut disebabkan karena menurunnya tingkat Penerimaan Kembali Belanja Modal TAYL di tahun anggaran 2021 atas Belanja Modal yang dilakukan di tahun anggaran 2020 yang mengindikasikan bahwa kualitas pelaksanaan belanja tahun anggaran

2021 mengalami peningkatan dibandingkan dengan pelaksanaan belanja tahun anggaran 2020.

Tabel 33 Perbandingan Realisasi Pendapatan

| Uraian  | Realisasi Pendapatan  |                       | Kenaikan/Penurunan |             |
|---|-----------------------|-----------------------|--------------------|-------------|
|   | 2021 (Rp)             | 2020 (Rp)             | (Rp)               | (%)         |
| Pendapatan Dari Penjualan, Pengelolaan BMN, Iuran Badan Usaha dan Penerimaan Klaim Asuransi BMN | 792.510.888           | 940.773.032           | (148.262.144)      | -15,76      |
| Pendapatan Administrasi Dan Penegakan Hukum   | 308.500.000           | -                     | 308.500.000        | 0,00        |
| Pendapatan Pendidikan, Budaya, Riset, dan Teknologi   | 5.221.340.000         | 3.087.750.000         | 2.133.590.000      | 69,10       |
| Pendapatan Jasa Lainnya   | 7.707.446.860         | 8.379.455.450         | (672.008.590)      | -8,02       |
| Pendapatan Bunga, Pengelolaan Rekening Perbankan, dan Pengelolaan Keuangan                      | -                     | 3.000.000             | (3.000.000)        | -100,00     |
| Pendapatan Denda  | 44.513.380            | -                     | 44.513.380         | 0,00        |
| Pendapatan Lain-Lain  | 60.876.989            | 1.253.292.664         | (1.192.415.675)    | -95,14      |
| <b>Jumlah</b>   | <b>14.135.188.117</b> | <b>13.664.271.146</b> | <b>470.916.971</b> | <b>3,45</b> |

### B.1.1 Pendapatan dari Penjualan, Pengelolaan BMN dan Iuran Badan Usaha

Tabel 34 Kenaikan/Penurunan Realisasi Pendapatan dari Penjualan

| Kode Akun     | Uraian  | Realisasi Pendapatan |                    | Kenaikan/Penurunan   |               |
|---------------|---|----------------------|--------------------|----------------------|---------------|
|               |   | 2021                 | 2020               | (Rp)                 | (%)           |
| 425119        | Pendapatan Penjualan Hasil Produksi Non Litbang Lainnya       | 3.660.000            | 4.895.000          | (1.235.000)          | -25,23        |
|               | ANRI Jakarta  | 3.660.000            | 4.895.000          | (1.235.000)          | -25,23        |
| 425122        | Pendapatan dari Penjualan Peralatan dan Mesin                 | 42.000.000           | -                  | 42.000.000           | 0,00          |
|               | ANRI Jakarta  | 42.000.000           | -                  | 42.000.000           | 0,00          |
| 425129        | Pendapatan dari Pemindahtanganan BMN Lainnya                  | 90.750.888           | 185.921.000        | (95.170.112)         | -51,19        |
|               | ANRI Jakarta  | 90.750.888           | 185.921.000        | (95.170.112)         | -51,19        |
| 425131        | Pendapatan Sewa Tanah, Gedung, dan Bangunan                   | 645.300.000          | 716.057.032        | (70.757.032)         | -9,88         |
|               | ANRI Jakarta  | 645.300.000          | 716.057.032        | (70.757.032)         | -9,88         |
| 425151        | Pendapatan Penggunaan Sarana dan Prasarana sesuai dengan Tusi | 10.800.000           | 33.900.000         | (23.100.000)         | -68,14        |
|               | Pusdiklat Kearsipan Bogor                                     | 10.800.000           | 33.900.000         | (23.100.000)         | -68,14        |
| <b>Jumlah</b> |   | <b>792.510.888</b>   | <b>940.773.032</b> | <b>(148.262.144)</b> | <b>-15,76</b> |

Realisasi dari Pendapatan Penjualan Hasil Produksi Non Litbang Lainnya; Pendapatan dari Penjualan Peralatan dan Mesin; Pendapatan dari Pemindahtanganan BMN Lainnya; Pendapatan Sewa Tanah, Gedung, dan Bangunan; Pendapatan Penggunaan Sarana dan Prasarana sesuai dengan Tusi per 31 Desember 2021 adalah sebesar Rp792.510.888,- atau mencapai 131,86 persen dari estimasi pendapatannya sebesar Rp601.023.000,-. Bila dibandingkan dengan 31 Desember 2020 secara keseluruhan mengalami penurunan sebesar (Rp190.262.144,-) atau 20,22 persen. Adapun rincian realisasi tersebut adalah sebagai berikut:

1. Pendapatan Hasil Produksi Non Litbang Lainnya sebesar Rp3.660.000,- berasal dari satuan kerja ANRI Jakarta yakni berupa Hasil Penerbitan Naskah Sumber Periode RI (1945 - Sekarang); Hasil Penerbitan Naskah Sumber Periode Sebelum RI (VOC - Belanda); dan Jasa Penggandaan, Reproduksi, dan Transkripsi. Jenis PNBPN ini mengalami penurunan sebesar (Rp1.235.000,-) atau 25,23 persen yang disebabkan karena adanya serangkaian kebijakan PPKM yang dilakukan oleh Pemerintah sehingga layanan dan pemanfaatan arsip kepada masyarakat sempat menjadi terbatas dalam beberapa pekan;
2. Pendapatan dari Penjualan Peralatan dan Mesin sebesar Rp42.000.000,- berasal dari satuan kerja ANRI Jakarta yang diperoleh dari Penjualan BMN berupa kendaraan perorangan dinas an M. Taufik sesuai Surat Menteri Keuangan No. S-31/MK.6/WKN.07/KNL.05/2021 tanggal 26 Maret 2021;
3. Pendapatan dari Pemindahtanganan BMN Lainnya sebesar Rp90.750.888,- berasal dari satuan kerja ANRI Jakarta yang diperoleh dari hasil bersih lelang RL 18/29/2021 Arsip Nasional Republik Indonesia dengan pelelang Anice Kasim;
4. Pendapatan Sewa Tanah, Gedung, dan Bangunan sebesar Rp645.300.000,- berasal dari satuan kerja ANRI Jakarta yang diperoleh dari pemanfaatan atas sewa tanah, gedung, dan bangunan ANRI berupa sewa Gedung Gajah Mada oleh masyarakat umum. Jenis PNBPN ini mengalami penurunan sebesar (Rp70.757.032,-) atau 9,88 persen disebabkan karena adanya serangkaian kebijakan PPKM yang dilakukan oleh Pemerintah sehingga pemanfaatan sewa tanah, gedung, dan bangunan oleh masyarakat untuk hal-hal tertentu menjadi terbatas;
5. Pendapatan Penggunaan Sarana dan Prasarana sesuai dengan Tusi sebesar Rp10.800.000,- berasal dari satuan kerja Pusat Pendidikan dan Pelatihan Kearsipan yang diperoleh dari pelaksanaan Diklat Teknis Pengelolaan Arsip Dinamis Kemendikbud PNBPN secara klasikal di dalam kantor Pusdiklat Kearsipan. Jenis PNBPN ini

mengalami penurunan sebesar (Rp23.100.000,-) atau 68,14 persen disebabkan karena secara mayoritas pendidikan dan pelatihan kearsipan pada TA 2021 telah menggunakan metode pembelajaran jarak jauh (*distance learning*) sehingga penggunaan sewa kamar dalam rangka diklat menjadi terbatas untuk hal-hal yang bisa dilakukan secara daring.

### B.1.2 Pendapatan Administrasi dan Penegakan Hukum

Tabel 35 Kenaikan/Penurunan Realisasi Pendapatan dari Administrasi dan Penegakan Hukum

| Kode Akun | Uraian  | Realisasi Pendapatan |      | Kenaikan/Penurunan |      |
|-----------|---|----------------------|------|--------------------|------|
|           |   | 2021                 | 2020 | (Rp)               | (%)  |
| 425281    | Pendapatan Akreditasi   | 245.600.000          | -    | 245.600.000        | 0,00 |
|           | ANRI Jakarta  | 245.600.000          | -    | 245.600.000        | 0,00 |
| 425289    | Pendapatan Pengujian, Sertifikasi, Kalibrasi, dan Standardisasi Lainnya | 62.900.000           | -    | 62.900.000         | 0,00 |
|           | ANRI Jakarta  | 62.900.000           | -    | 62.900.000         | 0,00 |
|           | Jumlah  | 308.500.000          | -    | 308.500.000        | 0,00 |

Realisasi dari Pendapatan Akreditasi per 31 Desember 2021 adalah sebesar Rp308.500.000,- atau mencapai 125,61 persen dari estimasi pendapatannya sebesar Rp245.600.000,-. Bila dibandingkan dengan 31 Desember 2020 secara keseluruhan mengalami kenaikan sebesar Rp308.500.000,- atau 0,00 persen. Rincian realisasi tersebut berupa:

Tabel 36 Rincian Pendapatan dari Akreditasi

| TGL DOK  | NTPN   | KETERANGAN   | JUMLAH (Rp)        |
|--|--|--|--------------------|
| <b>425281</b>                                      | <b>Pendapatan Akreditasi</b>   |  | <b>245.600.000</b> |
| 02/03/2021   | 97DD03CIE03177RL   | Biaya jasa akreditasi PT SEMEN PADANG  | 30.700.000         |
| 02/06/2021   | 861D148VUIS3NVB0   | Jasa akreditasi kearsipan PT Tata Bisnis Solusi sesuai PKS No.KE.00.00/15.A/2021 tgl 1 Februari 2021                                       | 30.700.000         |
| 09/06/2021   | CE4AD2G4UTPO3LAD   | Jasa akreditasi kearsipan Kementerian ESDM sesuai PKS No.KE.00.00/43/2021 tgl 3/5/2021   | 30.700.000         |
| 08/09/2021   | AB0A261QU8C6FPSQ   | Jasa akreditasi kearsipan PT Putraduta Buanasentosa sesuai PKS No.KE.00.00/42.A/2021 tgl 28/4/2021   | 30.700.000         |
| 22/10/2021   | CCA5D6U8E31T9PTP   | Jasa akreditasi kearsipan Universitas Pendidikan Indonesia sesuai PKS No.254/UN40.R3/HK.07.00/2021 dan KE.00.00/76/2021 tgl 2 Agustus 2021 | 30.700.000         |
| 29/10/2021   | 77F520N9V91DS700   | Jasa akreditasi kearsipan YPPK sesuai PKS No.KE.00.02/YPPK/2021 dan KE.00.00/82.A/2021 tgl 1 September 2021                                | 30.700.000         |
| 29/11/2021   | 8095955DEE09V70A   | Jasa akreditasi PT Multifiling Mitra Indonesia Tbk sesuai PKS No.018/LGL/IX/2021 & KE.00.00/82.B/2021 tgl 1 September 2021                 | 30.700.000         |
| 07/12/2021   | 7C5166U8E37G82GR   | Jasa akreditasi kearsipan PT CROWN WORLDWIDE INDONESIA sesuai PKS NO.SP012597-Add1 & KE.00.00/96/2021 tgl 2/11/2021                        | 30.700.000         |
| <b>425281</b>                                      | <b>Pendapatan Pengujian, Sertifikasi, Kalibrasi, dan Standardisasi Lainnya</b> |  | <b>62.900.000</b>  |
| 18/10/2021   | per Pengguna Jasa  | Jasa Sertifikasi SDM Kearsipan (12 orang)  | 20.400.000         |
| 19/10/2021   | per Pengguna Jasa  | Jasa Sertifikasi SDM Kearsipan (18 orang)  | 30.600.000         |
| 21/10/2021   | per Pengguna Jasa  | Jasa Sertifikasi SDM Kearsipan (7 orang)   | 11.900.000         |
| <b>Pendapatan Administrasi dan Penegakan Hukum</b> |  |  | <b>308.500.000</b> |

### B.1.3 Pendapatan Pendidikan, Budaya, Riset, dan Teknologi

Tabel 37 Kenaikan/Penurunan Realisasi Pendapatan Pendidikan, Budaya, Riset, dan Teknologi

| Kode Akun | Uraian   | Realisasi Pendapatan |                      | Kenaikan/Penurunan   |              |
|-----------|--|----------------------|----------------------|----------------------|--------------|
|           |  | 2021                 | 2020                 | (Rp)                 | (%)          |
| 425421    | Pendapatan Layanan Pendidikan dan/atau Pelatihan | 5.221.340.000        | 3.087.750.000        | 2.133.590.000        | 69,10        |
|           | Pusdiklat Kearsipan Bogor                        | 5.221.340.000        | 3.087.750.000        | 2.133.590.000        | 69,10        |
|           | <b>Jumlah</b>                                    | <b>5.221.340.000</b> | <b>3.087.750.000</b> | <b>2.133.590.000</b> | <b>69,10</b> |

Realisasi dari Pendapatan Layanan Pendidikan dan/atau Pelatihan per 31 Desember 2021 adalah sebesar Rp5.221.340.000,- atau mencapai 111,77 persen dari estimasi pendapatannya sebesar Rp4.671.500.000,-. Bila dibandingkan dengan 31 Desember 2020 secara keseluruhan mengalami kenaikan sebesar Rp2.133.590.000,- atau 69,10 persen. Rincian realisasi tersebut berasal dari PNPB atas pelaksanaan diklat teknis dan lainnya pada satuan kerja Pusat Pendidikan dan Pelatihan Kearsipan Bogor. Adapun kenaikan pendapatan tersebut disebabkan

karena telah dilakukannya penyesuaian metode pembelajaran dan pelatihan kearsipan menjadi metode pembelajaran jarak jauh pada awal tahun sehingga target penerimaan PNBPN dapat terukur dan terarah.

#### B.1.4 Pendapatan Jasa Lainnya

Tabel 38 Kenaikan/Penurunan Realisasi Pendapatan Jasa Lainnya

| Kode Akun | Uraian   | Realisasi Pendapatan |               | Kenaikan/Penurunan |        |
|-----------|--|----------------------|---------------|--------------------|--------|
|           |  | 2021                 | 2020          | (Rp)               | (%)    |
| 425692    | Pendapatan Jasa Tenaga, Pekerjaan, dan Informasi | 7.707.446.860        | 8.379.455.450 | (672.008.590)      | -8,02  |
|           | ANRI Jakarta                                     | 288.845.060          | 182.446.150   | 106.398.910        | 58,32  |
|           | BAST Aceh  | 609.000              | 2.545.500     | (1.936.500)        | -76,08 |
|           | Pusat Jasa Kearsipan                             | 7.417.992.800        | 8.194.463.800 | (776.471.000)      | -9,48  |
|           | Jumlah   | 7.707.446.860        | 8.379.455.450 | (672.008.590)      | -8,02  |

Realisasi dari Pendapatan Jasa Tenaga, Pekerjaan, dan Informasi per 31 Desember 2021 adalah sebesar Rp7.707.446.860,- atau mencapai 93,66 persen dari estimasi pendapatannya sebesar Rp8.229.240.000,-. Bila dibandingkan dengan 31 Desember 2020 secara keseluruhan mengalami penurunan sebesar (Rp672.008.590,-) atau 8,02 persen. Adapun rincian realisasi tersebut adalah sebagai berikut:

1. Terdapat kenaikan pendapatan sebesar Rp106.398.910,- atau sebesar 58,32 persen pada satuan kerja ANRI Jakarta yang berasal dari jasa penggandaan, reproduksi, dan transkripsi;
2. Terdapat penurunan pendapatan sebesar (Rp1.936.500,-) atau sebesar 76,08 persen pada satuan kerja BAST yang disebabkan oleh adanya penurunan volume peminjaman dan penggandaan arsip pada Seksi Layanan dan Pemanfaatan BAST. Adapun pendapatan sebesar Rp609.000,- merupakan PNBPN Lainnya yakni pendapatan penjualan informasi, penerbitan, film, *survey*, pemetaan, dan hasil cetakan lainnya berdasarkan PP Nomor 53 Tahun 2019;
3. Terdapat penurunan pendapatan sebesar (Rp776.471.000,-) atau sebesar 9,48 persen pada satuan kerja Pusat Jasa Kearsipan yang disebabkan oleh tidak tercapainya Layanan Jasa Pembuatan Sistem Aplikasi Kearsipan akibat keterbatasan sumber daya manusia. Adapun rincian realisasi pendapatan sebesar Rp7.417.992.800,- adalah sebagai berikut:

Tabel 39 Rincian realisasi pendapatan Layanan Jasa Pembuatan Sistem Aplikasi Kearsipan

| URAIAN                                   | NILAI                |
|--|----------------------|
| Jasa Penyimpanan Arsip                   | 3.920.548.800        |
| Jasa Pemeliharaan & Perawatan Arsip      | 919.394.000          |
| Jasa Pembuatan Pedoman Kearsipan         | 365.000.000          |
| Jasa Pembenahan Arsip                    | 2.213.050.000        |
| Jasa Pembuatan Sistem Aplikasi Kearsipan | 0                    |
| <b>JUMLAH</b>                            | <b>7.417.992.800</b> |

### B.1.5 Pendapatan Bunga, Pengelolaan Rekening Perbankan, dan Pengelolaan Keuangan

Tabel 40 Kenaikan/Penurunan Realisasi Pendapatan Bunga, Pengelolaan Rekening Perbankan, dan Pengelola Keuangan

| Kode Akun | Uraian   | Realisasi Pendapatan |                  | Kenaikan/Penurunan |                |
|-----------|--|----------------------|------------------|--------------------|----------------|
|           |  | 2021                 | 2020             | (Rp)               | (%)            |
| 425791    | Pendapatan Penyelesaian Ganti Kerugian Negara Terhadap Pegawai | 0                    | 3.000.000        | (3.000.000)        | -100,00        |
|           | ANRI Jakarta   | 0                    | 3.000.000        | (3.000.000)        | -100,00        |
|           | <b>Jumlah</b>  | <b>0</b>             | <b>3.000.000</b> | <b>(3.000.000)</b> | <b>-100,00</b> |

Realisasi dari Pendapatan Penyelesaian Ganti Kerugian Negara Terhadap Pegawai per 31 Desember 2021 adalah sebesar Rp0,- atau mencapai 0,00 persen dari estimasi pendapatannya sebesar Rp0,-. Bila dibandingkan dengan 31 Desember 2020 secara keseluruhan mengalami penurunan sebesar (Rp3.000.000,-) atau 100,00 persen.

### B.1.6 Pendapatan Denda

Tabel 41 Kenaikan/Penurunan Realisasi Pendapatan Denda

| Kode Akun | Uraian                                  | Realisasi Pendapatan |          | Kenaikan/Penurunan |             |
|-----------|---|----------------------|----------|--------------------|-------------|
|           |   | 2021                 | 2020     | (Rp)               | (%)         |
| 425811    | Pendapatan Penyelesaian Denda Pekerjaan | 44.513.380           | -        | 44.513.380         | 0,00        |
|           | ANRI Jakarta                            | 1.835.938            | -        | 1.835.938          | 0,00        |
|           | Pusdiklat Kearsipan Bogor               | -                    | -        | -                  | 0,00        |
|           | Pusat Jasa Kearsipan                    | -                    | -        | -                  | 0,00        |
|           | BAST Aceh                               | 42.677.442           | -        | 42.677.442         | 0,00        |
|           | <b>Jumlah</b>                           | <b>44.513.380</b>    | <b>-</b> | <b>44.513.380</b>  | <b>0,00</b> |

Realisasi dari Pendapatan Denda Penyelesaian Pekerjaan Pemerintah per 31 Desember 2021 adalah sebesar Rp44.513.380,- atau mencapai 0,00 persen dari estimasi pendapatannya sebesar Rp0,-. Bila dibandingkan dengan 31 Desember 2020 secara keseluruhan mengalami kenaikan sebesar Rp44.513.380,- atau 0,00 persen. Pada TA 2021 Terdapat Pendapatan Denda Penyelesaian Pekerjaan Pemerintah yang



berasal dari satuan kerja ANRI Jakarta sebesar Rp1.835.938,- yakni berupa:

1. Pendapatan Denda Penyelesaian Pekerjaan Pemerintah oleh penyedia sebesar Rp1.575.000,- melalui mekanisme potongan SPM No. 00376T dan SP2D No. 211391303014638 atas kontrak pengadaan cinderamata diorama untuk kegiatan layanan penerimaan kunjungan diorama sejarah bangsa di Biro Perencanaan dan Humas sebesar Rp75.000.000,- sesuai SPK No.PL.01/198.06/2021 tanggal 12/4/2021; BAST No.PL.01/198.08/2021 tanggal 21/5/2021;
2. Pendapatan Denda Penyelesaian Pekerjaan Pemerintah oleh penyedia sebesar Rp102.537,- melalui mekanisme potongan SPM No. 02305T dan SP2D No. 211391302062182 atas kontrak pengadaan jasa konstruksi renovasi/revitalisasi ruang khusus arsip teks proklamasi tahun anggaran 2021 sebesar Rp197.300.000,- sesuai SPK No.PL.01/939.06/2021 tanggal 29/11/2021; BAST No.PL.01/939.08/2021 tanggal 18/12/2021;
3. Pendapatan Denda Penyelesaian Pekerjaan Pemerintah oleh penyedia sebesar Rp158.401,- melalui mekanisme potongan SPM No. 02381T dan SP2D No. 211391302062393 atas kontrak pengadaan desain, interior, dan fasilitas pendukung studio *broadcast* dan NOC tahun 2021 sebesar Rp968.126.689,- sesuai SPK No. PL.01/716.08/2021 tanggal 4/11/2021; BAST No. PL.01/716.10/2021 tanggal 24/12/2021.

Sementara, Pendapatan Denda Penyelesaian Pekerjaan Pemerintah yang berasal dari satuan kerja BAST sebesar Rp42.677.442,- diperoleh melalui mekanisme penyetoran langsung dengan NTPN 07CE02G4UU8T9LDQ Tanggal 18 November 2021 yang merupakan denda keterlambatan atas kontrak paket pekerjaan pengadaan barang *roll-o pack* di Balai Arsip Statis dan Tsunami senilai Rp5.390.002.860,- sesuai SPK No. B-PL.01/5.1/2021 tanggal 09/09/2021; BAST No. B-PL.01/15/2021 tanggal 11/11/2021; SPM No. 00051T, SP2D No.

210011302000604 dengan jumlah hari keterlambatan penyelesaian pekerjaan sebanyak 30 hari dihitung dari batas akhir waktu penyelesaian pekerjaan sebagaimana diatur dalam syarat perikatan kontrak.

### B.1.7 Pendapatan Lain-Lain

Tabel 42 Kenaikan/Penurunan Realisasi Pendapatan Lain-lain

| Kode Akun | Uraian  | Realisasi Pendapatan |                      | Kenaikan/Penurunan     |                |
|-----------|---|----------------------|----------------------|------------------------|----------------|
|           |   | 2021                 | 2020                 | (Rp)                   | (%)            |
| 425911    | Penerimaan Kembali Belanja Pegawai Tahun Anggaran Yang Lalu | 9.614.300            | -                    | 9.614.300              | -              |
|           | ANRI Jakarta  | 9.614.300            | -                    | 9.614.300              | -              |
| 425912    | Penerimaan Kembali Belanja Barang Tahun Anggaran Yang       | 37.627.989           | 26.852.475           | 10.775.514             | 40,13          |
|           | ANRI Jakarta  | 37.020.489           | 20.999.175           | 16.021.314             | 76,29          |
|           | Pusdiklat Kearsipan Bogor                                   | 607.500              | 5.853.300            | (5.245.800)            | (89,62)        |
|           | Pusat Jasa Kearsipan  | -                    | -                    | -                      | -              |
|           | BAST Aceh   | -                    | -                    | -                      | -              |
| 425913    | Penerimaan Kembali Belanja Modal Tahun Anggaran Yang Lalu   | -                    | 1.226.440.189        | (1.226.440.189)        | (100,00)       |
|           | ANRI Jakarta  | -                    | 959.273.555          | (959.273.555)          | (100,00)       |
|           | BAST Aceh   | -                    | 267.166.634          | (267.166.634)          | (100,00)       |
| 425931    | Pendapatan Setoran dari Sisa Utang Non TP/TGR Pensiunan PNS | 13.634.700           | -                    | 13.634.700             | -              |
|           | ANRI Jakarta  | 13.634.700           | -                    | 13.634.700             | -              |
|           | <b>Jumlah</b>   | <b>60.876.989</b>    | <b>1.253.292.664</b> | <b>(1.192.415.675)</b> | <b>(95,14)</b> |

Realisasi dari Penerimaan Kembali Belanja Pegawai Tahun Anggaran Yang Lalu ; Penerimaan Kembali Belanja Barang Tahun Anggaran Yang Lalu ; Pendapatan Setoran dari Sisa Utang Non TP/TGR Pensiunan PNS per 31 Desember 2021 adalah sebesar Rp60.876.989,- atau mencapai 0,00 persen dari estimasi pendapatannya sebesar Rp0,-. Bila dibandingkan dengan 31 Desember 2020 secara keseluruhan mengalami penurunan sebesar (Rp1.202.029.975,-) atau 95,91 persen. Adapun rincian realisasi tersebut adalah sebagai berikut:

1. Penerimaan Kembali Belanja Pegawai Tahun Anggaran Yang Lalu pada satuan kerja ANRI Jakarta sebesar Rp9.614.300,- yang merupakan setoran kembali perorangan atas kelebihan pembayaran Belanja Pegawai di TA 2020 dengan rincian sebagai berikut:

Tabel 43 Penerimaan Kembali Belanja Pegawai TAYL

| TGL DOK  | NTPN             | KETERANGAN   | JUMLAH (Rp)      |
|--|------------------|--|------------------|
| 01/04/2021                                     | 277C50N9V8EPTUPA | Kelebihan pembayaran gaji bulan Maret dan THR tahun 2020 a.n. Novrita Hadriani               | 7.314.300        |
| 30/04/2021                                     | BDEAA2G4UTKD2T1K | Pengembalian tunjangan arsip statis & tunjangan fungsional a.n. Novia Elita bulan April 2020 | 1.300.000        |
| 30/04/2021                                     | EA44B3CIE06PFRV9 | Pengembalian tunjangan arsip statis a.n. Boga Pratata bulan Agustus & September 2020         | 1.000.000        |
| <b>Penerimaan Kembali Belanja Pegawai TAYL</b> |                  |  | <b>9.614.300</b> |

2. Kenaikan Penerimaan Kembali Belanja Barang Tahun Anggaran Yang Lalu pada satuan kerja ANRI Jakarta sebesar Rp37.020.489,- dan Pusdiklat Kearsipan Bogor sebesar Rp607.500,- dengan rincian sebagai berikut:

Tabel 44 Penerimaan Kembali Belanja Barang TAYL

|   |                  |   |                   |
|---|------------------|---|-------------------|
| 22/01/2021                                    | D57488N3DNBTU81R | Pengembalian honor narsum a.n. Anitya sesuai SPM 1682 tanggal 14/12/2020  | 3.230.000         |
| 18/02/2021                                    | 8FBA148VUIISJ53C | Pengembalian honor a.n. Ganjar Pranowo sesuai SPM No.925 tanggal 19/8/2020  | 2.890.000         |
| 28/04/2021                                    | 38C547QLTT2NBI0C | Pengembalian kelebihan pembayaran atas kurang volume pekerjaan pemeliharaan pada satker ANRI Jakarta TA 2020  | 6.389.909         |
| 11/05/2021                                    | 139FF61QU80D7P3M | Pembayaran atas selisih kurang volume pekerjaan pemeliharaan TA 2020 pada PPK Sekretariat Utama   | 23.370.580        |
| <b>Penerimaan Kembali Belanja Barang TAYL</b> |                  |   | <b>37.020.489</b> |
| <b>PUSDIKLAT KEARSIPAN BOGOR</b>              |                  |   |                   |
| 21/04/2021                                    | 78BED55DEDB6FAM1 | Pembayaran Pengembalian kurang volume pekerjaan pemeliharaan pengecatan ruang kantor lantai 1 dan service penggantian peralatan toilet gedung pada kantor Pusdiklat Kearsipan ANRI Bogor Tahun 2020 | 607.500           |
| <b>Penerimaan Kembali Belanja Barang TAYL</b> |                  |   | <b>607.500</b>    |
|   |                  |   |                   |
|   |                  |   |                   |

3. Pendapatan Setoran dari Sisa Utang Non TP/TGR Pensiunan PNS pada satuan kerja ANRI Jakarta sebesar Rp13.634.700,- merupakan setoran kas negara yang berasal dari PT. Taspen (Persero) atas pemotongan secara rutin/berkala terhadap kelebihan pembayaran Belanja Pegawai (a.n. Nurhawary dan Sidup Fauzi) yang terjadi di TA 2020 dengan rincian sebagai berikut:

Tabel 45 Pendapatan Setoran dari Sisa Utang Non TP/TGR Pensiunan PNS

| TGL DOK  | NTPN             | KETERANGAN                                | JUMLAH (Rp)       |
|--|------------------|---|-------------------|
| 11/01/2021   | CD02E2G4UTAPMMG6 | Setoran Kas Negara Non KAI Januari 2021   | 2.500.000         |
| 11/02/2021   | D8A5F8N3DNEH9END | Setoran Kas Negara Non KAI Februari 2021  | 1.500.000         |
| 10/03/2021   | C846B3CIEO36DQ6T | Setoran Kas Negara Non KAI Maret 2021     | 1.500.000         |
| 13/04/2021   | 0880348VUIOHQOMQ | Setoran Kas Negara Non KAI April 2021     | 1.500.000         |
| 11/05/2021   | 72C3455DEDDSP533 | Setoran Kas Negara Non KAI Mei 2021       | 1.500.000         |
| 11/06/2021   | 1EEBC7QLTT83M9B6 | Setoran Kas Negara Non KAI Juni 2021      | 1.500.000         |
| 12/07/2021   | 0740A48VUJ1IUKUA | Setoran Kas Negara Non KAI Juli 2021      | 1.134.700         |
| 12/08/2021   | F436D7QLTTE19L5E | Setoran Kas Negara Non KAI Agustus 2021   | 500.000           |
| 10/09/2021   | 369426U8E2UK381H | Setoran Kas Negara Non KAI September 2021 | 500.000           |
| 11/10/2021   | 367E60N9V90SS1IE | Setoran Kas Negara Non KAI Oktober 2021   | 500.000           |
| 11/11/2021   | B457F2G4UU8LJD3Q | Setoran Kas Negara Non KAI November 2021  | 500.000           |
| 10/12/2021   | E20DC2G4UUBLKL4I | Setoran Kas Negara Non KAI Desember 2021  | 500.000           |
| <b>Pendapatan Setoran dari Sisa Utang Non TP/TGR Pensiunan PNS</b> |                  |   | <b>13.634.700</b> |

## B.2. BELANJA

Realisasi Belanja Negara sebesar Rp234.726.067.648,- atau mencapai 95,57 persen dari alokasi anggaran sebesar Rp245.618.004.000,-. Rincian anggaran dan realisasi belanja TA 2021 tersaji sebagai berikut:

Tabel 46 Rincian Anggaran dan Realisasi Belanja per 31 Desember 2021

| Kode Akun | Uraian          | 31 Desember 2021 |                 |                        |
|-----------|-----------------|------------------|-----------------|------------------------|
|           |                 | Anggaran (Rp)    | Realisasi (Rp)  | Realisasi Anggaran (%) |
| 51        | Belanja Pegawai | 101.888.054.000  | 98.433.862.267  | 96,61                  |
| 52        | Belanja Barang  | 83.207.209.000   | 78.305.118.644  | 94,11                  |
| 53        | Belanja Modal   | 60.522.741.000   | 57.987.086.737  | 95,81                  |
|           | Jumlah          | 245.618.004.000  | 234.726.067.648 | 95,57                  |

Komposisi anggaran dan realisasi belanja dapat dilihat dalam grafik berikut ini:

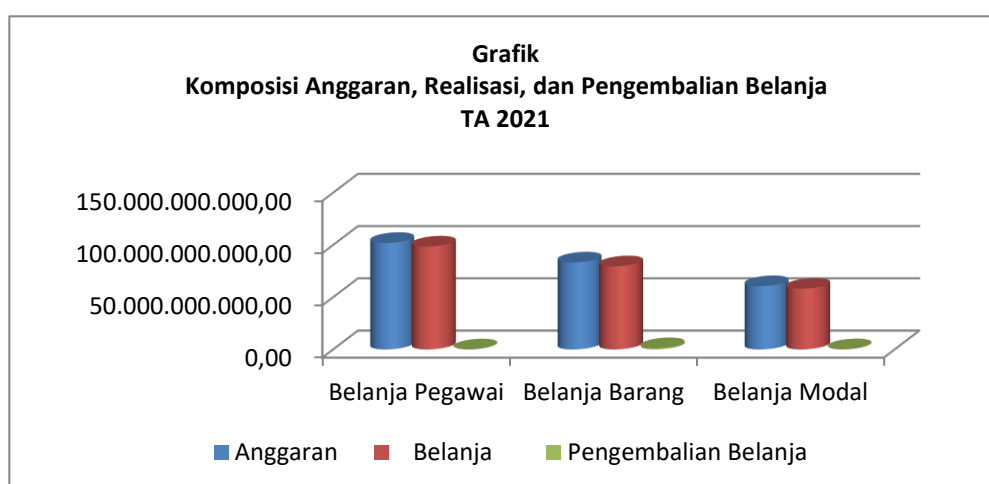

Realisasi Belanja TA 2021 secara keseluruhan mengalami kenaikan sebesar 49,86 persen dibandingkan pada TA 2020 dengan rincian sebagai berikut:

- Realisasi Belanja Pegawai mengalami kenaikan sebesar Rp4.716.893.970,- atau 5,03 persen;
- Realisasi Belanja Barang mengalami kenaikan sebesar Rp20.222.837.439,- atau 34,82 persen;
- Realisasi Belanja Modal mengalami kenaikan sebesar Rp53.153.799.397,- atau 1.099,74 persen.

Tabel 47 Perbandingan Realisasi Belanja TA 2021 dan 2020

| Uraian          | Realisasi Belanja      |                        | Kenaikan/Penurunan    |              |
|-----------------|------------------------|------------------------|-----------------------|--------------|
|                 | 2021 (Rp)              | 2020 (Rp)              | (Rp)                  | (%)          |
| Belanja Pegawai | 98.433.862.267         | 93.716.968.297         | 4.716.893.970         | 5,03         |
| Belanja Barang  | 78.305.118.644         | 58.082.281.205         | 20.222.837.439        | 34,82        |
| Belanja Modal   | 57.987.086.737         | 4.833.287.340          | 53.153.799.397        | 1.099,74     |
| <b>Jumlah</b>   | <b>234.726.067.648</b> | <b>156.632.536.842</b> | <b>78.093.530.806</b> | <b>49,86</b> |

Belanja Pegawai  
Rp98.433.862.267,-

### B.3. Belanja Pegawai

Tabel 48 Rincian Anggaran dan Realisasi Belanja Pegawai Periode 31 Desember 2021

| Kode Akun                           | Uraian  | 31 Desember 2021       |                       |                        |
|-------------------------------------|---|------------------------|-----------------------|------------------------|
|                                     |   | Anggaran (Rp)          | Realisasi (Rp)        | Realisasi Anggaran (%) |
| 5111                                | Belanja Gaji dan Tunjangan PNS                  | 53.228.945.000         | 50.492.673.610        | 94,86                  |
| 5122                                | Belanja Lembur                                  | 228.575.000            | 178.218.000           | 77,97                  |
| 5124                                | Belanja Tunj. Khusus & Belanja Pegawai Transito | 48.430.534.000         | 47.764.399.237        | 98,62                  |
| <b>Jumlah Belanja Pegawai Bruto</b> |   | <b>101.888.054.000</b> | <b>98.435.290.847</b> |                        |
| <b>Pengembalian Belanja Pegawai</b> |   | <b>-</b>               | <b>(1.428.580)</b>    | <b>0,00</b>            |
| <b>Jumlah Belanja Pegawai Netto</b> |   | <b>101.888.054.000</b> | <b>98.433.862.267</b> | <b>96,61</b>           |

Tabel 49 Perbandingan Belanja Pegawai Periode 31 Desember 2021 dan 2020

| Kode Akun                           | Uraian  | Realisasi Belanja     |                       | Kenaikan/Penurunan   |             |
|-------------------------------------|---|-----------------------|-----------------------|----------------------|-------------|
|                                     |   | 2021 (Rp)             | 2020 (Rp)             | (Rp)                 | (%)         |
| 5111                                | Belanja Gaji dan Tunjangan PNS                  | 50.491.245.030        | 48.600.769.424        | 1.890.475.606        | 3,89        |
| 5122                                | Belanja Lembur                                  | 178.218.000           | 172.680.000           | 5.538.000            | 3,21        |
| 5124                                | Belanja Tunj. Khusus & Belanja Pegawai Transito | 47.764.399.237        | 44.943.518.873        | 2.820.880.364        | 6,28        |
| <b>Jumlah Belanja Pegawai Netto</b> |   | <b>98.433.862.267</b> | <b>93.716.968.297</b> | <b>4.716.893.970</b> | <b>5,03</b> |

Pagu Belanja Pegawai tahun 2021 adalah Rp101.888.054.000,-. Adapun Realisasi sampai dengan periode yang berakhir 31 Desember 2021 adalah Rp98.433.862.267,- atau sebesar 96,61 persen dari pagu anggaran. Bila dibandingkan dengan per 31 Desember 2020 mengalami kenaikan sebesar Rp4.716.893.970,- atau 5,03 persen. Anggaran Belanja Pegawai hanya terdapat pada Satker ANRI Jakarta.

#### B.3.1 Belanja Gaji dan Tunjangan PNS

Realisasi Belanja Gaji dan Tunjangan PNS per 31 Desember 2021 adalah sebesar Rp50.491.245.030,- atau 94,86 persen dari anggaran sebesar Rp53.228.945.000,-. Bila dibandingkan dengan 31 Desember 2020 secara keseluruhan mengalami kenaikan sebesar Rp1.890.475.606,- atau 3,89 persen. Hal ini disebabkan oleh adanya penambahan jumlah pegawai baru ANRI melalui pengadaan CPNS sebanyak 52 orang, pengangkatan alih jabatan

fungsional tertentu, dan pemberian Tunjangan Hari Raya (THR) kepada pejabat negara/PNS dalam jabatan pimpinan tinggi atau dalam jabatan setara jabatan pimpinan tinggi/dan jabatan fungsional ahli utama atau dalam jabatan setara jabatan fungsional ahli utama yang pada tahun sebelumnya tidak dibayarkan sebagaimana ketentuan Peraturan Pemerintah (PP) Nomor 24 Tahun 2020. Hal tersebut menyebabkan realisasi belanja pegawai gaji dan tunjangan PNS per 31 Desember 2021 mengalami peningkatan dibandingkan dengan periode pelaporan 31 Desember 2020.

Tabel 50 Kenaikan/Penurunan Realisasi Belanja Gaji & Tunjangan PNS

| Kode Akun                   | Uraian                             | Realisasi Belanja     |                       | Kenaikan/Penurunan   |               |
|-----------------------------|------------------------------------|-----------------------|-----------------------|----------------------|---------------|
|                             |                                    | 2021                  | 2020                  | (Rp)                 | (%)           |
| 511111                      | Belanja Gaji Pokok PNS             | 30.797.476.260        | 30.000.904.900        | 796.571.360          | 2,66          |
| 511119                      | Belanja Pembulatan Gaji PNS        | 438.364               | 433.469               | 4.895                | 1,13          |
| 511121                      | Belanja Tunj. Suami/Istri PNS      | 2.050.438.700         | 2.036.392.738         | 14.045.962           | 0,69          |
| 511122                      | Belanja Tunj. Anak PNS             | 514.557.732           | 521.264.402           | (6.706.670)          | -1,29         |
| 511123                      | Belanja Tunj. Struktural PNS       | 2.004.520.000         | 2.020.840.000         | (16.320.000)         | -0,81         |
| 511124                      | Belanja Tunj. Fungsional PNS       | 4.103.260.000         | 3.399.122.000         | 704.138.000          | 20,72         |
| 511125                      | Belanja Tunj. PPh PNS              | 354.010.014           | 309.790.267           | 44.219.747           | 14,27         |
| 511126                      | Belanja Tunj. Beras PNS            | 1.617.645.540         | 1.359.830.340         | 257.815.200          | 18,96         |
| 511129                      | Belanja Uang Makan PNS             | 5.316.367.000         | 5.115.243.000         | 201.124.000          | 3,93          |
| 511134                      | Belanja Tunj. Kompensasi Kerja PNS | 3.437.540.000         | 3.404.480.000         | 33.060.000           | 0,97          |
| 511151                      | Belanja Tunjangan Umum PNS         | 296.420.000           | 456.470.000           | (160.050.000)        | -35,06        |
| <b>Jumlah Belanja Bruto</b> |                                    | <b>50.492.673.610</b> | <b>48.624.771.116</b> | <b>1.867.902.494</b> | <b>3,84</b>   |
| <b>Pengembalian Belanja</b> |                                    | <b>(1.428.580)</b>    | <b>(24.001.692)</b>   | <b>22.573.112</b>    | <b>-94,05</b> |
| <b>Jumlah</b>               |                                    | <b>50.491.245.030</b> | <b>48.600.769.424</b> | <b>1.890.475.606</b> | <b>3,89</b>   |

Realisasi Belanja Gaji dan Tunjangan PNS per 31 Desember 2021 adalah sebesar Rp50.491.245.030,- sedangkan Beban Gaji dan Tunjangan PNS pada Laporan Operasional Tahun 2021 sebesar Rp50.642.006.580,- terdapat selisih Rp150.761.550,- dengan rincian sebagai berikut:

Tabel 51 Selisih Belanja LRA dengan LO Gaji dan Tunjangan PNS

| Kode Akun                                   | Uraian Jenis Belanja/Beban         | Laporan Realisasi Anggaran (Rp) | Laporan Operasional (Rp) | Selisih LRA dan LO (Rp) |
|---|------------------------------------|---------------------------------|--------------------------|-------------------------|
| <b>Belanja/Beban Gaji dan Tunjangan PNS</b> |                                    | <b>50.492.673.610</b>           | <b>50.643.435.160</b>    | <b>(150.761.550)</b>    |
| 511111                                      | Belanja Gaji Pokok PNS             | 30.797.476.260                  | 30.797.476.260           | -                       |
| 511119                                      | Belanja Pembulatan Gaji PNS        | 438.364                         | 438.364                  | -                       |
| 511121                                      | Belanja Tunj. Suami/Istri PNS      | 2.050.438.700                   | 2.050.438.700            | -                       |
| 511122                                      | Belanja Tunj. Anak PNS             | 514.557.732                     | 514.557.732              | -                       |
| 511123                                      | Belanja Tunj. Struktural PNS       | 2.004.520.000                   | 2.004.520.000            | -                       |
| 511124                                      | Belanja Tunj. Fungsional PNS       | 4.103.260.000                   | 4.103.260.000            | -                       |
| 511125                                      | Belanja Tunj. PPh PNS              | 354.010.014                     | 354.010.014              | -                       |
| 511126                                      | Belanja Tunj. Beras PNS            | 1.617.645.540                   | 1.617.645.540            | -                       |
| 511129                                      | Belanja Uang Makan PNS             | 5.316.367.000                   | 5.467.128.550            | (150.761.550)           |
| 511134                                      | Belanja Tunj. Kompensasi Kerja PNS | 3.437.540.000                   | 3.437.540.000            | -                       |
| 511151                                      | Belanja Tunjangan Umum PNS         | 296.420.000                     | 296.420.000              | -                       |
| <b>Pengembalian Belanja/Beban</b>           |                                    | <b>(1.428.580)</b>              | <b>(1.428.580)</b>       | <b>-</b>                |
| 511119                                      | Belanja Pembulatan Gaji PNS        | (1.780)                         | (1.780)                  | -                       |
| 511134                                      | Belanja Tunj. Kompensasi Kerja PNS | (300.000)                       | (300.000)                | -                       |
| 511129                                      | Belanja Uang Makan PNS             | (386.650)                       | (386.650)                | -                       |
| 511151                                      | Belanja Tunjangan Umum PNS         | (740.150)                       | (740.150)                | -                       |
| <b>Jumlah Belanja/Beban Neto</b>            |                                    | <b>50.491.245.030</b>           | <b>50.642.006.580</b>    | <b>(150.761.550)</b>    |

Selisih Belanja/Beban Gaji dan Tunjangan PNS sebesar (Rp150.761.550,-) antara Laporan Realisasi Anggaran dengan Laporan Operasional disebabkan adanya jurnal koreksi BPK-RI yang akan dijelaskan lebih lanjut dalam Beban Pegawai - Laporan Operasional.

Peraturan ANRI Nomor 2 Tahun 2019 tentang Pedoman Pemberian Tunjangan Kinerja, Disiplin, dan Cuti di Lingkungan Arsip Nasional Republik Indonesia Pasal 16 menyebutkan bahwa pembayaran tunjangan kinerja didasarkan pada kehadiran tanggal 23 (dua puluh tiga) bulan sebelumnya sampai dengan tanggal 22 (dua puluh dua) bulan berjalan. Ketentuan yang sama atas perhitungan tunjangan kinerja juga diterapkan dalam pembayaran uang makan yang dihitung berdasarkan kehadiran pegawai tanggal 23 bulan sebelumnya sampai dengan tanggal 22 bulan berjalan dikalikan dengan tarif uang makan sesuai golongan.

Tunjangan kinerja dan uang makan pegawai bulan Desember 2021 (periode kehadiran 23 November – 22 Desember) telah dibayarkan sepenuhnya di tahun anggaran 2021. Adapun hak dan/atau kewajiban pegawai yang timbul atas pembayaran tunjangan kinerja akan dijelaskan lebih lanjut dalam pos Utang Kepada Pihak Ketiga – Neraca.

### **B.3.2 Belanja Lembur**

Realisasi Belanja Lembur per 31 Desember 2021 adalah sebesar Rp178.218.000,- atau 77,97 persen dari anggaran sebesar Rp228.575.000,-. Bila dibandingkan dengan 31 Desember 2020 secara keseluruhan mengalami kenaikan sebesar Rp5.538.000,- atau 3,21 persen. Hal ini disebabkan oleh adanya kebutuhan jam kerja tambahan bagi pegawai unit kerja terkait di tahun 2021 dalam rangka yakni:

1. menjamin keamanan sarana dan prasarana saat berlangsungnya PSBB Jawa dan Bali sepanjang bulan Februari-Maret dan Juni 2021;
2. menindaklanjuti permintaan kebutuhan data dukung, laporan, dan tindak lanjut pemeriksaan BPK-RI atas LKKL ANRI TA. 2020 bulan Februari-April 2021;
3. penyusunan usulan revisi anggaran TA 2021 di bulan Maret;
4. persiapan vaksinasi ANRI bulan Maret-April 2021;



5. persiapan dan penyelesaian dokumen THR Keagamaan bagi pegawai;
6. rapat koordinasi hari kearsipan bulan Juni 2021;
7. penginputan data pagu indikatif pada aplikasi KRISNA RENJA TA. 2022;
8. pendampingan teknis pekerjaan pengadaan genset 2000 KVA ANRI Jakarta Tahun 2021;
9. pelaksanaan revisi anggaran biro umum, penyusunan revisi anggaran tahun 2022, dan penyusunan RKAKL pagu alokasi tahun 2022 di bulan Oktober-November 2021; serta
10. persiapan sarana dan prasarana pelaksanaan seminar SARBICA;

Tabel 52 Kenaikan/Penurunan Realisasi Belanja Lembur

| Kode Akun | Uraian                      | Realisasi Belanja  |                    | Kenaikan/Penurunan |             |
|-----------|-----------------------------|--------------------|--------------------|--------------------|-------------|
|           |                             | 2021               | 2020               | (Rp)               | (%)         |
| 512211    | Belanja Uang Lembur         | 178.218.000        | 172.680.000        | 5.538.000          | 3,21        |
|           | <b>Jumlah Belanja Bruto</b> | <b>178.218.000</b> | <b>172.680.000</b> | <b>5.538.000</b>   | <b>3,21</b> |
|           | <b>Pengembalian Belanja</b> | -                  | -                  | -                  | 0,00        |
|           | <b>Jumlah</b>               | <b>178.218.000</b> | <b>172.680.000</b> | <b>5.538.000</b>   | <b>3,21</b> |

Realisasi Belanja Lembur per 31 Desember 2021 adalah sebesar Rp178.218.000,- sedangkan Beban Lembur pada Laporan Operasional Tahun 2021 sebesar Rp178.218.000,- tidak terdapat selisih Rp0,- dengan rincian sebagai berikut:

Tabel 53 Selisih LRA dan LO Belanja/Beban Lembur

| Kode Akun | Uraian Jenis Belanja/Beban        | Laporan Realisasi Anggaran (Rp) | Laporan Operasional (Rp) | Selisih LRA dan LO (Rp) |
|-----------|-----------------------------------|---------------------------------|--------------------------|-------------------------|
|           | <b>Belanja/Beban Lembur</b>       | <b>178.218.000</b>              | <b>178.218.000</b>       | -                       |
| 512211    | Belanja Uang Lembur               | 178.218.000                     | 178.218.000              | -                       |
|           | <b>Pengembalian Belanja/Beban</b> | -                               | -                        | -                       |
| 512211    | Belanja Uang Lembur               | -                               | -                        | -                       |
|           | <b>Jumlah Belanja/Beban Neto</b>  | <b>178.218.000</b>              | <b>178.218.000</b>       | -                       |

### B.3.3 Belanja Tunjangan Khusus dan Belanja Pegawai Transito

Realisasi Belanja Tunjangan Khusus & Belanja Pegawai Transito per 31 Desember 2021 adalah sebesar Rp47.764.399.237,- atau 98,62 persen dari anggaran sebesar Rp48.430.534.000,-. Bila dibandingkan dengan 31 Desember 2020 secara keseluruhan mengalami kenaikan sebesar Rp2.820.880.364,- atau 6,28 persen. Hal ini disebabkan oleh adanya penambahan jumlah pegawai baru ANRI melalui pengadaan CPNS sebanyak 52 orang dan pengangkatan alih jabatan fungsional tertentu sehingga

realisasi belanja tunjangan khusus dan belanja pegawai transito per 31 Desember 2021 mengalami peningkatan dibandingkan dengan periode pelaporan 31 Desember 2020.

Tabel 54 Kenaikan/Penurunan Realisasi Belanja Pegawai (Tunjangan Khusus)

| Kode Akun | Uraian                                       | Realisasi Belanja     |                       | Kenaikan/Penurunan   |             |
|-----------|--|-----------------------|-----------------------|----------------------|-------------|
|           |  | 2021                  | 2020                  | (Rp)                 | (%)         |
| 512411    | Belanja Pegawai (Tunjangan Khusus/ Kegiatan) | 47.764.399.237        | 44.943.518.873        | 2.820.880.364        | 6,28        |
|           | <b>Jumlah Belanja Bruto</b>                  | <b>47.764.399.237</b> | <b>44.943.518.873</b> | <b>2.820.880.364</b> | <b>6,28</b> |
|           | <b>Pengembalian Belanja</b>                  | -                     | -                     | -                    | 0,00        |
|           | <b>Jumlah</b>                                | <b>47.764.399.237</b> | <b>44.943.518.873</b> | <b>2.820.880.364</b> | <b>6,28</b> |

Realisasi Belanja Tunj. Khusus & Belanja Pegawai Transito per 31 Desember 2021 adalah sebesar Rp47.764.399.237,- sedangkan Beban Tunj. Khusus & Beban Pegawai Transito pada Laporan Operasional Tahun 2021 sebesar Rp48.913.420.909,- terdapat selisih (Rp1.149.021.672,-) dengan rincian sebagai berikut:

Tabel 55 Selisih LRA dan LO Belanja/Beban Tunj. Khusus & Pegawai Transito

| Kode Akun | Uraian Jenis Belanja/Beban                               | Laporan Realisasi Anggaran (Rp) | Laporan Operasional (Rp) | Selisih LRA dan LO (Rp) |
|-----------|--|---------------------------------|--------------------------|-------------------------|
|           | <b>Belanja/Beban Tunj. Khusus &amp; Pegawai Transito</b> | <b>47.764.399.237</b>           | <b>48.913.420.909</b>    | <b>(1.149.021.672)</b>  |
| 512411    | Belanja Pegawai (Tunjangan Khusus/ Kegiatan)             | 47.764.399.237                  | 48.913.420.909           | (1.149.021.672)         |
|           | <b>Pengembalian Belanja/Beban</b>                        | -                               | -                        | -                       |
| 512411    | Belanja Pegawai (Tunjangan Khusus/ Kegiatan)             | -                               | -                        | -                       |
|           | <b>Jumlah Belanja/Beban Neto</b>                         | <b>47.764.399.237</b>           | <b>48.913.420.909</b>    | <b>(1.149.021.672)</b>  |

Bagian selisih Belanja Pegawai (Tunjangan Khusus/Kegiatan) sebesar Rp1.837.435,- pada Laporan Realisasi Anggaran dan Laporan Operasional disebabkan oleh adanya jurnal penyesuaian atas konsekuensi yang timbul dari pembayaran tunjangan kinerja pegawai bulan Desember 2021. Pengungkapan informasi akan disajikan selanjutnya dalam pos Utang Kepada Pihak Ketiga – Neraca.

Sementara bagian selisih Belanja Pegawai (Tunjangan Khusus/Kegiatan) sebesar Rp1.147.184.237,- pada Laporan Realisasi Anggaran dan Laporan Operasional disebabkan oleh adanya jurnal koreksi BPK-RI yang akan dijelaskan lebih lanjut dalam Beban Pegawai – Laporan Operasional.

## B.4 Belanja Barang

Realisasi Belanja Barang untuk periode yang berakhir 31 Desember 2021 adalah Rp78.305.118.644,- atau sebesar 94,11 persen dari pagu anggaran Rp83.207.209.000,-. Bila dibandingkan dengan per 31 Desember 2020 mengalami kenaikan sebesar Rp20.222.837.439,- atau 34,82 persen. Hal ini disebabkan karena telah adanya persiapan pelaksanaan anggaran yang lebih baik dalam kondisi pandemi COVID-19 dibandingkan dengan periode pelaporan tahun anggaran yang lalu sehingga proses penyerapan anggaran Belanja Barang tidak mengalami kendala yang cukup berarti.

Rincian realisasi Belanja Barang TA 2021 dan perbandingan Belanja Barang per 31 Desember 2021 dengan 31 Desember 2020 adalah sebagai berikut:

Tabel 56 Rincian Anggaran dan Realisasi Belanja Barang per 31 Desember 2021

| Kode Akun                          | Uraian  | 31 Desember 2021       |                       |                        |
|------------------------------------|---|------------------------|-----------------------|------------------------|
|                                    |   | Anggaran (Rp)          | Realisasi (Rp)        | Realisasi Anggaran (%) |
| 5211                               | Belanja Barang Operasional                              | 20.550.690.000         | 19.766.612.274        | 96,18                  |
| 5212                               | Belanja Barang Non Operasional                          | 12.873.976.000         | 11.556.846.719        | 89,77                  |
| 5218                               | Belanja Barang Persediaan                               | 5.073.189.000          | 4.837.109.371         | 95,35                  |
| 5221                               | Belanja Jasa  | 19.509.230.000         | 18.621.278.573        | 95,45                  |
| 5231                               | Belanja Pemeliharaan                                    | 10.730.833.000         | 10.600.907.465        | 98,79                  |
| 5241                               | Belanja Perjalanan Dalam Negeri                         | 14.469.291.000         | 14.091.003.229        | 97,39                  |
| 5242                               | Belanja Perjalanan Luar Negeri                          | -                      | -                     | -                      |
| 5261                               | Belanja Barang untuk diserahkan kepada Masyarakat/Pemda | -                      | -                     | -                      |
| <b>Jumlah Belanja Barang Bruto</b> |   | <b>83.207.209.000</b>  | <b>79.473.757.631</b> | <b>95,51</b>           |
| <b>Pengembalian Belanja Barang</b> |   | <b>(1.168.638.987)</b> |                       |                        |
| 5211                               | Belanja Barang Operasional                              |                        | 4.446.000             |                        |
| 5212                               | Belanja Barang Non Operasional                          |                        | 27.837.500            |                        |
| 5221                               | Belanja Jasa  |                        | 148.588.998           |                        |
| 5241                               | Belanja Perjalanan Dalam Negeri                         |                        | 987.766.489           |                        |
| <b>Jumlah Belanja Barang Neto</b>  |   | <b>83.207.209.000</b>  | <b>78.305.118.644</b> | <b>94,11</b>           |

Tabel 57 Perbandingan Belanja Barang per 31 Desember 2021 dan 31 Desember 2020

| Kode Akun                         | Uraian  | Realisasi Belanja     |                       | Kenaikan/Penurunan    |              |
|-----------------------------------|---|-----------------------|-----------------------|-----------------------|--------------|
|                                   |   | 2021 (Rp)             | 2020 (Rp)             | (Rp)                  | (%)          |
| 5211                              | Belanja Barang Operasional                              | 19.762.166.274        | 16.704.984.403        | 3.057.181.871         | 18,30        |
| 5212                              | Belanja Barang Non Operasional                          | 11.529.009.219        | 7.557.347.894         | 3.971.661.325         | 52,55        |
| 5218                              | Belanja Barang Persediaan                               | 4.837.109.371         | 4.283.935.849         | 553.173.522           | 12,91        |
| 5221                              | Belanja Jasa  | 18.472.689.575        | 13.962.208.603        | 4.510.480.972         | 32,30        |
| 5231                              | Belanja Pemeliharaan                                    | 10.600.907.465        | 9.237.859.489         | 1.363.047.976         | 14,76        |
| 5241                              | Belanja Perjalanan Dalam Negeri                         | 13.103.236.740        | 6.335.944.967         | 6.767.291.773         | 106,81       |
| 5242                              | Belanja Perjalanan Luar Negeri                          | -                     | -                     | -                     | 0,00         |
| 5261                              | Belanja Barang untuk diserahkan kepada Masyarakat/Pemda | -                     | -                     | -                     | 0,00         |
| <b>Jumlah Belanja Barang Neto</b> |   | <b>78.305.118.644</b> | <b>58.082.281.205</b> | <b>20.222.837.439</b> | <b>34,82</b> |

### B.4.1 Belanja Barang Operasional

Realisasi Belanja Barang Operasional per 31 Desember 2021 adalah sebesar Rp19.762.166.274,- atau 96,16 persen dari anggaran sebesar Rp20.550.690.000,-. Bila dibandingkan dengan 31 Desember 2020 secara keseluruhan mengalami kenaikan sebesar Rp3.057.181.871,- atau 18,30 persen. Hal ini disebabkan oleh adanya penambahan jumlah Pegawai Pemerintah Non Pegawai Negeri (PPNPN) di tahun anggaran berjalan. Sebagaimana ketentuan tahun anggaran sebelumnya, honorarium PPNPN telah dialihkan ke dalam akun belanja 521111 (Belanja Keperluan Perkantoran). Selain itu, pengadaan pakaian dinas ANRI di tahun 2021 juga memiliki pengaruh yang cukup signifikan dalam peningkatan Belanja Operasional dibandingkan dengan periode pelaporan 31 Desember 2020.

Tabel 58 Kenaikan/Penurunan Realisasi Belanja Barang Operasional

| Kode Akun | Uraian   | Realisasi Belanja     |                       | Kenaikan/Penurunan   |              |
|-----------|--|-----------------------|-----------------------|----------------------|--------------|
|           |  | 2021                  | 2020                  | (Rp)                 | (%)          |
| 521111    | Belanja Keperluan Perkantoran                            | 15.199.438.705        | 12.202.250.668        | 2.997.188.037        | 24,56        |
|           | ANRI Jakarta (KP)  | 12.047.137.848        | 10.232.186.411        | 1.814.951.437        | 17,74        |
|           | BAST Aceh (KD)   | 1.341.851.002         | 1.009.801.003         | 332.049.999          | 32,88        |
|           | Pusat Jasa Kearsipan (KP)                                | 944.860.900           | 884.868.400           | 59.992.500           | 6,78         |
|           | Pusidklat Kearsipan Bogor (KP)                           | 865.588.955           | 75.394.854            | 790.194.101          | 1.048,07     |
| 521113    | Belanja Penambah Daya Tahan Tubuh                        | 877.517.719           | 751.411.021           | 126.106.698          | 16,78        |
|           | ANRI Jakarta (KP)  | 759.549.719           | 650.133.000           | 109.416.719          | 16,83        |
|           | BAST Aceh (KD)   | 105.868.000           | 93.423.000            | 12.445.000           | 13,32        |
|           | Pusidklat Kearsipan Bogor (KP)                           | 12.100.000            | 7.855.021             | 4.244.979            | 54,04        |
| 521114    | Belanja Pengiriman Surat Dinas Pos Pusat                 | 146.292.895           | 80.094.965            | 66.197.930           | 82,65        |
|           | ANRI Jakarta (KP)  | 42.854.645            | 56.903.465            | (14.048.820)         | -24,69       |
|           | BAST Aceh (KD)   | 356.000               | 696.000               | (340.000)            | -48,85       |
|           | Pusat Jasa Kearsipan (KP)                                | 4.500.000             | 4.324.500             | 175.500              | 4,06         |
|           | Pusidklat Kearsipan Bogor (KP)                           | 98.582.250            | 18.171.000            | 80.411.250           | 442,53       |
| 521115    | Belanja Honor Operasional Satuan Kerja                   | 1.051.840.000         | 776.340.000           | 275.500.000          | 35,49        |
|           | ANRI Jakarta (KP)  | 693.214.000           | 527.500.000           | 165.714.000          | 31,41        |
|           | BAST Aceh (KD)   | 117.450.000           | 81.600.000            | 35.850.000           | 43,93        |
|           | Pusat Jasa Kearsipan (KP)                                | 118.866.000           | 124.320.000           | (5.454.000)          | -4,39        |
|           | Pusidklat Kearsipan Bogor (KP)                           | 122.310.000           | 42.920.000            | 79.390.000           | 184,97       |
| 521119    | Belanja Barang Operasional Lainnya                       | 669.754.054           | 201.972.650           | 467.781.404          | 231,61       |
|           | ANRI Jakarta (KP)  | 618.102.000           | 200.284.650           | 417.817.350          | 208,61       |
|           | Pusidklat Kearsipan Bogor (KP)                           | 51.652.054            | 1.688.000             | 49.964.054           | 2.959,96     |
| 521131    | Belanja Barang Operasional - Penanganan Pandemi Covid-19 | 1.821.768.901         | 2.697.362.599         | (875.593.698)        | -32,46       |
|           | ANRI Jakarta (KP)  | 1.652.955.450         | 2.540.249.621         | (887.294.171)        | -34,93       |
|           | BAST Aceh (KD)   | 164.017.000           | 117.815.000           | 46.202.000           | 39,22        |
|           | Pusat Jasa Kearsipan (KP)                                | 4.796.451             | 18.923.953            | (14.127.502)         | -74,65       |
|           | Pusidklat Kearsipan Bogor (KP)                           | -                     | 20.374.025            | (20.374.025)         | -100,00      |
|           | <b>Jumlah Belanja Bruto</b>                              | <b>19.766.612.274</b> | <b>16.709.431.903</b> | <b>3.057.180.371</b> | <b>18,30</b> |
|           | <b>Pengembalian Belanja</b>                              | <b>(4.446.000)</b>    | <b>(4.447.500)</b>    | <b>1.500</b>         | <b>-0,03</b> |
| 521111    | Belanja Keperluan Perkantoran                            | -                     | (4.447.500)           |                      |              |
| 521115    | Belanja Honor Operasional Satuan Kerja                   | (4.446.000)           | -                     |                      |              |
|           | <b>Jumlah</b>  | <b>19.762.166.274</b> | <b>16.704.984.403</b> | <b>3.057.181.871</b> | <b>18,30</b> |

Realisasi Belanja Barang Operasional per 31 Desember 2021 adalah sebesar Rp19.762.166.274,- sedangkan Beban Barang Operasional pada Laporan Operasional Tahun 2021 sebesar Rp19.762.176.274,- terdapat selisih (Rp10.000,-) dengan rincian sebagai berikut:

Tabel 59 Selisih LRA dan LO Belanja/Beban Barang Operasional

| Kode Akun                               | Uraian Jenis Belanja/Beban                               | Laporan Realisasi Anggaran (Rp) | Laporan Operasional (Rp) | Selisih LRA dan LO (Rp) |
|---|--|---------------------------------|--------------------------|-------------------------|
| <b>Belanja/Beban Barang Operasional</b> |  | <b>19.766.612.274</b>           | <b>19.766.622.274</b>    | <b>(10.000)</b>         |
| 521111                                  | Belanja Keperluan Perkantoran                            | 15.199.438.705                  | 15.199.448.705           | (10.000)                |
| 521113                                  | Belanja Penambah Daya Tahan Tubuh                        | 877.517.719                     | 877.517.719              | -                       |
| 521114                                  | Belanja Pengiriman Surat Dinas Pos Pusat                 | 146.292.895                     | 146.292.895              | -                       |
| 521115                                  | Belanja Honor Operasional Satuan Kerja                   | 1.051.840.000                   | 1.051.840.000            | -                       |
| 521119                                  | Belanja Barang Operasional Lainnya                       | 669.754.054                     | 669.754.054              | -                       |
| 521131                                  | Belanja Barang Operasional - Penanganan Pandemi Covid-19 | 1.821.768.901                   | 1.821.768.901            | -                       |
| <b>Pengembalian Belanja/Beban</b>       |  | <b>(4.446.000)</b>              | <b>(4.446.000)</b>       | <b>-</b>                |
| 521115                                  | Belanja Honor Operasional Satuan Kerja                   | (4.446.000)                     | (4.446.000)              | -                       |
| <b>Jumlah Belanja/Beban Neto</b>        |  | <b>19.762.166.274</b>           | <b>19.762.176.274</b>    | <b>(10.000)</b>         |

Tabel 60 Pengembalian Belanja Barang Honor Operasional Satker

| <b>Pengembalian Belanja Barang Honor Operasional Satuan Kerja (521115)</b> |                  |   |                  |
|--|------------------|---|------------------|
| TGL DOK  | NTPN             | KETERANGAN  | JUMLAH (Rp)      |
| <b>Pusat Pendidikan dan Pelatihan Kearsipan (418934)</b>                   |                  |   |                  |
| 31/08/2021   | 4B08B0N9V8RT954  | Pengembalian Honor Pengelola APBN a.n Noor Azizah bl April sd Juli                        | 1.960.800        |
| <b>Balai Arsip Statis dan Tsunami (681464)</b>                             |                  |   |                  |
| 01/09/2021   | D052861QU8C15T10 | Pengembalian Honorarium Bendahara Pengeluaran sebesar 60 % dari bulan April s.d Juli 2021 | 2.485.200        |
| <b>Pengembalian Belanja Barang Honor Operasional Satuan Kerja (521115)</b> |                  |   | <b>4.446.000</b> |

Selisih Belanja/Beban Barang sebesar (Rp10.000,-) antara Laporan Operasional dengan Laporan Realisasi Anggaran disebabkan adanya jurnal penyesuaian dengan penjelasan sebagai berikut:

Tabel 61 Detail Jurnal Beban/Belanja Keperluan Perkantoran Pusdiklat

| Beban/Belanja Keperluan Perkantoran (521111)                           |   |               |
|--|---|---------------|
| Nomor Jurnal   | Keterangan  | Nilai (Rp)    |
| <b>PUSAT PENDIDIKAN DAN PELATIHAN KEARSIPAN (418934)</b>               |   |               |
| 202103418934/04  | Pembayaran tagihan langganan koran Pusdiklat Kearsipan bulan Januari 2021 (beban Desember 2020)   | -215.000      |
| 202106418934/09  | Tagihan langganan koran Pusdiklat Kearsipan bulan Juli 2021 (beban bulan Juni 2021)   | 225.000       |
| 202108418934/14  | Pelunasan pembayaran keperluan perkantoran (langganan koran) Pusdiklat Kearsipan bulan Juli 2021 (beban Juni 2021) sesuai SPM No.00131/2021 tgl.05/08/2021 SP2D No.210231301013857 tgl.06/08/2021 | -225.000      |
| 202109418934/19  | Tagihan keperluan perkantoran (langganan koran) Pusdiklat Kearsipan bulan Oktober (beban September) 2021  | 225.000       |
| 202110418934/23  | Pelunasan tagihan keperluan perkantoran (langganan koran) Pusdiklat Kearsipan bulan Oktober (beban September) 2021 sesuai SPM   | -225.000      |
| 202112418934/29  | Tagihan jasa keperluan perkantoran (langganan koran) Pusdiklat Kearsipan bulan Januari 2022 (beban Desember 2021)   | 225.000       |
| Jumlah   |   | 10.000        |
| <b>Jumlah Beban/Belanja Keperluan Perkantoran antara LRA dengan LO</b> |   | <b>10.000</b> |

ANRI mengalokasikan Belanja Barang Operasional untuk penanganan pandemi COVID-19 sebesar Rp2.277.264.000,- dengan penyerapan anggaran sampai dengan 31 Desember 2021 sebesar Rp1.821.768.901,- atau sebesar 80,00 persen dari alokasi anggaran, dengan sisa anggaran sebesar Rp455.495.099,-. Berikut realisasi Belanja Barang Operasional – Penanganan Pandemi COVID-19 sampai dengan 31 Desember 2021:

Tabel 62 Belanja Barang Operasional-Penanganan Pandemi COVID-19

| SATKER  | NO. SP2D        | KETERANGAN   | JUMLAH (Rp)          |
|---|-----------------|--|----------------------|
| 450448  | 211391302015395 | Belanja Barang paket data kegiatan peningkatan kompetensi SDM tersertifikasi secara <i>online</i>  | 3.000.000            |
|   | 211391302051675 | Belanja Barang pengadaan paket vitamin dan <i>covid kit</i> untuk kegiatan penanganan pandemi <i>covid 19</i> di ANRI sesuai SPK No.PL01/638.10/2021 tgl 18/10/2021; BAST No.PL01/638.11/2021 tgl 22/11/2021 | 1.649.955.450        |
| 418929  | 211391302048090 | Belanja Barang pembayaran lisensi aplikasi <i>video conference</i> selama satu tahun   | 4.796.451            |
| 681464  | 210011301023795 | Pekerjaan Belanja Barang Operasional Penanganan Pandemi Covid-19 sesuai dengan SPK Nomor : KP.13.00/11.6/ 2021 Tanggal 12 Agustus 2021   | 164.017.000          |
| <b>Belanja Barang Operasional - Penanganan Pandemi COVID-19</b> |                 |  | <b>1.821.768.901</b> |

#### B.4.2 Belanja Barang Non Operasional

Realisasi Belanja Barang Non Operasional per 31 Desember 2021 adalah sebesar Rp11.529.009.219,- atau 89,55 persen dari anggaran sebesar Rp12.873.976.000,-. Bila dibandingkan dengan 31 Desember 2020 secara

keseluruhan mengalami kenaikan sebesar Rp3.971.661.325,- atau 52,55 persen.

Tabel 63 Perbandingan Belanja Barang Non Operasional TA 2021 dan TA 2020

| Kode Akun | Uraian   | Realisasi Belanja     |                      | Kenaikan/Penurunan   |               |
|-----------|--|-----------------------|----------------------|----------------------|---------------|
|           |  | 2021                  | 2020                 | (Rp)                 | (%)           |
| 521211    | Belanja Bahan  | 5.803.943.188         | 3.280.024.444        | 2.523.918.744        | 76,95         |
|           | ANRI Jakarta (KP)  | 3.356.637.588         | 1.959.940.802        | 1.396.696.786        | 71,26         |
|           | BAST Aceh (KD)   | 23.799.000            | 7.991.000            | 15.808.000           | 197,82        |
|           | Pusat Jasa Kearsipan (KP)                                    | 1.055.388.600         | 709.499.642          | 345.888.958          | 48,75         |
|           | Pusidklat Kearsipan Bogor (KP)                               | 1.368.118.000         | 602.593.000          | 765.525.000          | 127,04        |
| 521213    | Belanja Honor Output Kegiatan                                | 3.060.658.250         | 3.301.020.000        | (240.361.750)        | -7,28         |
|           | ANRI Jakarta (KP)  | 2.650.358.250         | 1.050.870.000        | 1.599.488.250        | 152,21        |
|           | BAST Aceh (KD)   | -                     | -                    | -                    | 0,00          |
|           | Pusat Jasa Kearsipan (KP)                                    | 384.150.000           | 2.191.700.000        | (1.807.550.000)      | -82,47        |
|           | Pusidklat Kearsipan Bogor (KP)                               | 26.150.000            | 58.450.000           | (32.300.000)         | -55,26        |
| 521219    | Belanja Barang Non Operasional Lainnya                       | 1.911.455.746         | 829.563.450          | 1.081.892.296        | 130,42        |
|           | ANRI Jakarta (KP)  | 1.758.751.206         | 704.749.000          | 1.054.002.206        | 149,56        |
|           | BAST Aceh (KD)   | 1.500.000             | -                    | 1.500.000            | 0,00          |
|           | Pusat Jasa Kearsipan (KP)                                    | 61.500.000            | 120.751.450          | (59.251.450)         | -49,07        |
|           | Pusidklat Kearsipan Bogor (KP)                               | 89.704.540            | 4.063.000            | 85.641.540           | 2.107,84      |
| 521231    | Belanja Barang Pemberian Penghargaan dalam bentuk uang       | 123.000.000           | -                    | 123.000.000          | 0,00          |
|           | ANRI Jakarta (KP)  | 123.000.000           | -                    | 123.000.000          | 0,00          |
| 521241    | Belanja Barang Non Operasional - Penanganan Pandemi Covid-19 | 657.789.535           | 149.675.000          | 508.114.535          | 339,48        |
|           | ANRI Jakarta (KP)  | 657.789.535           | -                    | 657.789.535          | 0,00          |
|           | Pusidklat Kearsipan Bogor (KP)                               | -                     | 149.675.000          | (149.675.000)        | -100,00       |
|           | <b>Jumlah Belanja Bruto</b>                                  | <b>11.556.846.719</b> | <b>7.560.282.894</b> | <b>3.996.563.825</b> | <b>52,86</b>  |
|           | <b>Pengembalian Belanja</b>                                  | <b>(27.837.500)</b>   | <b>(2.935.000)</b>   | <b>(24.902.500)</b>  | <b>848,47</b> |
| 521213    | Belanja Honor Output Kegiatan                                | 27.837.500            | 2.935.000            |                      |               |
|           | <b>Jumlah</b>  | <b>11.529.009.219</b> | <b>7.557.347.894</b> | <b>3.971.661.325</b> | <b>52,55</b>  |

Tabel 64 Pengembalian Belanja Barang Honor Output Kegiatan

| Pengembalian Belanja Barang Honor Output Kegiatan (521213)        |                  |  |                   |
|---|------------------|--|-------------------|
| TGL DOK   | NTPN             | KETERANGAN   | JUMLAH (Rp)       |
| <b>Pusat Jaasa Kearsipan (418929)</b>                             |                  |  |                   |
| 30/12/2021  | 5FA831JNF3PSL6T1 | Pengembalian Honor Tim Pelaksana Penyusunan Pedoman Arsip a.n Yayan D dan Istianti | 2.975.000         |
| 30/12/2021  | C448C48VUJH1S7BG | Pengembalian Honor Tim Pelaksana Penyimpanan Arsip BKPM a.n Imam Gunarto           | 7.650.000         |
| <b>ANRI Jakarta (450448)</b>                                      |                  |  |                   |
| 02/12/2021  | F874055DEE2K6DRB | Pengembalian honor tim pengawas pusat SPM No.1017                                  | 9.500.000         |
| 07/12/2021  | 272810N9V96MCB02 | Pengembalian honor tim SPM No.465  | 1.020.000         |
| 07/12/2021  | D41493CIEOTRIF59 | Pengebalian honor tim SPM No.245   | 255.000           |
| 08/12/2021  | A29C12G4UUBF6F9A | Pengembalian honor tim SPM No.174  | 950.000           |
| 24/12/2021  | 086FD8N3DOCQJF8P | Pengembalian honor SPM No.2109   | 842.500           |
| 24/12/2021  | 7AE016U8E381PEQL | Pengembalian honor SPM No.1850   | 842.500           |
| 24/12/2021  | A42252G4UUC3OE74 | Pengembalian honor SPM No.1645   | 842.500           |
| 24/12/2021  | BF42848VUJGSIF0Q | Pengembalian honor SPM No.1923   | 842.500           |
| 24/12/2021  | F041B1JNF3PNBEHD | Pengembalian honor SPM No.1680   | 842.500           |
| 27/12/2021  | 1A55F2G4UUC6RHLM | Pengembalian honor SPM no.1681   | 1.275.000         |
| <b>Pengembalian Belanja Barang Honor Output Kegiatan (521213)</b> |                  |  | <b>27.837.500</b> |

Realisasi Belanja Barang Non Operasional per 31 Desember 2021 adalah sebesar Rp11.529.009.219,- sedangkan Beban Barang Non Operasional pada

Laporan Operasional Tahun 2021 sebesar Rp11.529.009.219,- sehingga tidak terdapat selisih Rp0,- dengan rincian sebagai berikut:

Tabel 65 Selisih LRA dan LO Belanja/Beban Barang Non Operasional

| Kode Akun                                   | Uraian Jenis Belanja/Beban                                   | Laporan Realisasi Anggaran (Rp) | Laporan Operasional (Rp) | Selisih LRA dan LO (Rp) |
|---|--|---------------------------------|--------------------------|-------------------------|
| <b>Belanja/Beban Barang Non Operasional</b> |  | <b>11.556.846.719</b>           | <b>11.556.846.719</b>    | -                       |
| 521211                                      | Belanja Bahan  | 5.803.943.188                   | 5.803.943.188            | -                       |
| 521213                                      | Belanja Honor Output Kegiatan                                | 3.060.658.250                   | 3.060.658.250            | -                       |
| 521219                                      | Belanja Barang Non Operasional Lainnya                       | 1.911.455.746                   | 1.911.455.746            | -                       |
| 521231                                      | Belanja Barang Pemberian Penghargaan dalam bentuk uang       | 123.000.000                     | 123.000.000              | -                       |
| 521241                                      | Belanja Barang Non Operasional - Penanganan Pandemi Covid-19 | 657.789.535                     | 657.789.535              | -                       |
| <b>Pengembalian Belanja/Beban</b>           |  | <b>(27.837.500)</b>             | <b>(27.837.500)</b>      | -                       |
| 521213                                      | Belanja Honor Output Kegiatan                                | (27.837.500)                    | (27.837.500)             | -                       |
| <b>Jumlah Belanja/Beban Neto</b>            |  | <b>11.529.009.219</b>           | <b>11.529.009.219</b>    | -                       |

Realisasi Belanja Barang Non Operasional TA 2021 sebesar Rp11.529.009.219,- dibandingkan dengan TA 2020 sebesar Rp7.557.347.894,- mengalami kenaikan sebesar Rp3.971.661.325,- atau 52,55 persen disebabkan oleh meningkatnya intensitas pelaksanaan anggaran yang didasari pada rencana anggaran tahun berjalan sehingga kejadian ekonomi tertentu yang bersifat signifikan memiliki andil yang cukup dominan dalam proses realisasi anggaran terkait, di antaranya:

- Belanja Bahan (521211), memiliki nilai kontribusi sebesar 63,55 persen atas **meningkatnya** realisasi anggaran kelompok akun Belanja Barang Non Operasional (5212) sebesar Rp2.523.918.744,- dibandingkan dengan periode pelaporan yang sama di tahun anggaran lalu.
- Belanja Honor Output Kegiatan (521213), memiliki nilai kontribusi sebesar 6,05 persen atas **menurunnya** realisasi anggaran kelompok akun Belanja Barang Non Operasional (5212) sebesar Rp240.361.750,- dibandingkan dengan periode pelaporan yang sama di tahun anggaran lalu. Penurunan ini disebabkan oleh adanya penyesuaian SBM TA 2021 berdasarkan PMK Nomor 72/PMK.02/2020 tentang Perubahan atas PMK Nomor 78/PMK.02/2019 tentang SBM TA 2021 yang salah satu di antaranya mengatur mengenai pembatasan honorarium tim pelaksana kegiatan dan sekretariat tim pelaksana kegiatan serta pengetatan kriteria pemberian honorarium dalam rangka adaptasi kebiasaan normal baru.



- c. Belanja Barang Non Operasional Lainnya (521219), memiliki nilai kontribusi sebesar 27,24 persen atas **meningkatnya** realisasi anggaran kelompok akun Belanja Barang Non Operasional (5212) sebesar Rp1.081.892.296,- dibandingkan dengan periode pelaporan yang sama di tahun anggaran lalu.
- d. Belanja Barang Pemberian Penghargaan Dalam Bentuk Uang (521231), memiliki kontribusi atas **meningkatnya** realisasi anggaran kelompok akun Belanja Barang Non Operasional (5212) sebesar Rp123.000.000,- dibandingkan dengan periode pelaporan yang sama di tahun anggaran lalu. Kenaikan ini disebabkan karena adanya pemberian penghargaan dalam bentuk uang kepada pemenang pemilihan arsiparis teladan nasional tahun 2021 berdasarkan SK Nomor 282 Tahun 2021.
- e. Belanja Barang Non Operasional – Penanganan Pandemi COVID-19 (521241), memiliki nilai kontribusi sebesar 12,79 persen atas **meningkatnya** realisasi anggaran kelompok akun Belanja Barang Non Operasional (5212) sebesar Rp508.114.535,- dibandingkan dengan periode pelaporan yang sama di tahun anggaran lalu. ANRI mengalokasikan Belanja Barang Non Operasional untuk penanganan pandemi COVID-19 sebesar Rp665.985.000,- dengan penyerapan anggaran sampai dengan 31 Desember 2021 sebesar Rp657.789.535,- atau sebesar 98,77 persen dari alokasi anggaran, dengan sisa anggaran sebesar Rp8.195.465,-. Rincian uraian Belanja Barang Non Operasional – Penanganan Pandemi COVID-19 TA 2021 adalah sebagai berikut:

Tabel 66 Rincian Belanja Barang Non Operasional - Penanganan Pandemi COVID-19 2021

| SATKER  | NO. SP2D        | KETERANGAN   | JUMLAH (Rp)        |
|---|-----------------|--|--------------------|
| 450448  | 211391302030557 | Belanja Barang pengadaan paket vitamin dan <i>covid kit</i> untuk kegiatan penanganan pandemi covid 19 di ANRI Tahun 2021 sesuai SPK No. PL.01/445.09/2021 tgl 21/7/2021 | 508.071.135        |
|   | 211391303035944 | Belanja Barang pengadaan paket <i>covid 19 kit</i> untuk kegiatan pandemi sesuai SPK No.PL.01/763.06/2021 tgl 28/10/2021; BAST No.PL.01/7 63.08/2021 tgl 3/11/2021       | 149.718.400        |
| <b>Belanja Barang Operasional - Penanganan Pandemi COVID-19</b> |                 |  | <b>657.789.535</b> |

#### B.4.3 Belanja Barang Persediaan

Realisasi Belanja Barang Persediaan per 31 Desember 2021 adalah sebesar Rp4.837.109.371,- atau 95,35 persen dari anggaran sebesar

Rp5.073.189.000,-. Bila dibandingkan dengan 31 Desember 2020 secara keseluruhan mengalami kenaikan sebesar Rp553.173.522,- atau 12,91 persen.

Tabel 67 Kenaikan/Penurunan Realisasi Belanja Barang Persediaan

| Kode Akun | Uraian  | Realisasi Belanja    |                      | Kenaikan/Penurunan |              |
|-----------|---|----------------------|----------------------|--------------------|--------------|
|           |   | 2021                 | 2020                 | (Rp)               | (%)          |
| 521811    | Belanja Barang Persediaan                               | 4.670.661.371        | 3.674.524.247        | 996.137.124        | 27,11        |
|           | Barang Konsumsi   |                      |                      |                    |              |
|           | ANRI Jakarta (KP)                                       | 4.042.048.871        | 3.278.100.647        | 763.948.224        | 23,30        |
|           | BAST Aceh (KD)  | 148.723.000          | 62.471.600           | 86.251.400         | 138,06       |
|           | Pusat Jasa Kearsipan (KP)                               | 344.473.500          | 275.763.000          | 68.710.500         | 24,92        |
|           | Pusidklat Kearsipan Bogor (KP)                          | 135.416.000          | 58.189.000           | 77.227.000         | 132,72       |
| 521841    | Belanja Barang Persediaan - Penanganan Pandemi Covid-19 | 166.448.000          | 609.411.602          | (442.963.602)      | -72,69       |
|           | ANRI Jakarta (KP)                                       | 155.598.000          | 559.627.602          | (404.029.602)      | -72,20       |
|           | BAST Aceh (KD)  | -                    | 13.520.000           | (13.520.000)       | -100,00      |
|           | Pusat Jasa Kearsipan (KP)                               | -                    | 36.264.000           | (36.264.000)       | -100,00      |
|           | Pusidklat Kearsipan Bogor (KP)                          | 10.850.000           | -                    | 10.850.000         | 0,00         |
|           | <b>Jumlah Belanja Bruto</b>                             | <b>4.837.109.371</b> | <b>4.283.935.849</b> | <b>553.173.522</b> | <b>12,91</b> |
|           | <b>Pengembalian Belanja</b>                             | <b>-</b>             | <b>-</b>             | <b>-</b>           | <b>0,00</b>  |
|           | <b>Jumlah</b>   | <b>4.837.109.371</b> | <b>4.283.935.849</b> | <b>553.173.522</b> | <b>12,91</b> |

Kenaikan Belanja Barang Persediaan sebesar Rp553.173.522,- atau 12,91 persen terjadi sebagai konsekuensi yang tidak terpisahkan atas adanya peningkatan target kinerja dalam level program/kegiatan/output/sub output di TA. 2021 yang menyebabkan pemenuhan kebutuhan bahan-bahan pendukung dalam rangka pelaksanaan kegiatan dan/atau pencapaian target/sasaran kinerja menjadi lebih besar apabila dibandingkan dengan periode pelaporan yang sama di TA. 2020.

Realisasi Belanja Barang Persediaan per 31 Desember 2021 adalah sebesar Rp4.837.109.371,- sedangkan Beban Persediaan pada Laporan Operasional Tahun 2021 sebesar Rp4.759.308.978,- terdapat selisih Rp77.800.393,- dengan rincian sebagai berikut:

Tabel 68 Selisih LRA dan LO Belanja/Beban Barang Persediaan

| Kode Akun                              | Uraian Jenis Belanja/Beban                              | Laporan Realisasi Anggaran (Rp) | Laporan Operasional (Rp) | Selisih LRA dan LO (Rp) |
|--|---|---------------------------------|--------------------------|-------------------------|
| <b>Belanja/Beban Barang Persediaan</b> |   | <b>4.837.109.371</b>            | <b>4.759.308.978</b>     | <b>77.800.393</b>       |
| 521811                                 | Belanja Barang Persediaan Barang Konsumsi               | 4.670.661.371                   | 0,00                     | 4.670.661.371           |
| 521841                                 | Belanja Barang Persediaan - Penanganan Pandemi Covid-19 | 166.448.000                     | 0,00                     | 166.448.000             |
| 593111                                 | Beban Persediaan konsumsi                               | 0,00                            | 4.754.723.386            | (4.754.723.386)         |
| 593131                                 | Beban Persediaan bahan baku                             | 0,00                            | 288.000                  | (288.000)               |
| 593149                                 | Beban Persediaan Lainnya                                | 0,00                            | 4.297.592                | (4.297.592)             |
| <b>Pengembalian Belanja/Beban</b>      |   | <b>-</b>                        | <b>-</b>                 | <b>-</b>                |
| <b>Jumlah Belanja/Beban Neto</b>       |   | <b>4.837.109.371</b>            | <b>4.759.308.978</b>     | <b>77.800.393</b>       |

Selisih Belanja/Beban Barang Persediaan sebesar Rp77.800.393,- antara Laporan Realisasi Anggaran dengan Laporan Operasional disebabkan adanya perbedaan pengakuan mengenai belanja pada LRA dan beban pada LO. Pada Laporan Realisasi Anggaran (LRA) Belanja Barang Persediaan diakui saat terjadinya aktivitas kas keluar sementara dalam Laporan Operasional (LO) Barang Persediaan baru akan diakui sebagai beban saat terjadinya pemakaian atas Barang Persediaan tersebut.

ANRI mengalokasikan Belanja Barang Persediaan untuk penanganan pandemi COVID-19 sebesar Rp180.470.000,- dengan penyerapan anggaran sampai dengan 31 Desember 2021 sebesar Rp166.448.000,- atau sebesar 92,23 persen dari alokasi anggaran, dengan sisa anggaran sebesar Rp14.022.000,-. Rincian uraian Belanja Barang Persediaan – Penanganan Pandemi COVID-19 TA 2021 adalah sebagai berikut:

Tabel 69 Rincian Belanja Barang Persediaan – Penanganan Pandemi COVID-19 TA 2021

| SATKER   | NO. SP2D        | KETERANGAN   | JUMLAH (Rp)        |
|--|-----------------|--|--------------------|
| 450448   | 211391303025063 | Belanja barang pengadaan alat <i>covid kit</i> untuk penanganan <i>covid 19</i> di ANRI sesuai kuitansi No.654-01 tgl 20/8/2021 Sesuai SPP Nomor 00975 Tanggal 20 Agustus 2021           | 7.360.000          |
|  | 211391302042937 | Belanja barang pengadaan alat <i>covid kit</i> utk penanganan pandemi <i>covid 19</i> di ANRI Sesuai SPP Nomor 01366 Tanggal 18 Oktober 2021   | 17.493.000         |
|  | 211391301044022 | Belanja barang pengadaan paket <i>covid kit</i> untuk kegiatan penanganan pandemi C19 di ANRI sesuai SPK No.PL.01/912.06/2021 tgl. 22/11/2021; BAST No.PL.01/912.08/2021 tgl. 26/11/2021 | 109.200.000        |
|  | 211391301049114 | Belanja barang persediaan untuk penanganan pandemi C-19 di ANRI sesuai kuitansi no. 1215-01 tgl. 10/12/2021  | 21.545.000         |
| 418934   | 210231302010455 | Belanja barang sesuai Kuitansi Nomor 047/2021 tgl.15/07/202 1; Sesuai SPP Nomor 00126 Tanggal 29 Juli 2021   | 10.850.000         |
| <b>Belanja Barang Persediaan - Penanganan Pandemi COVID-19</b> |                 |  | <b>166.448.000</b> |

#### B.4.4 Belanja Jasa

Realisasi Belanja Jasa per 31 Desember 2021 adalah sebesar Rp18.472.689.575,- atau 94,69 persen dari anggaran sebesar Rp19.509.230.000,-. Bila dibandingkan dengan 31 Desember 2020 secara keseluruhan mengalami kenaikan sebesar Rp4.510.480.972,- atau 32,30 persen.

Tabel 70 Kenaikan/Penurunan Realisasi Belanja Jasa

| Kode Akun | Uraian                                     | Realisasi Belanja     |                       | Kenaikan/Penurunan   |                 |
|-----------|--|-----------------------|-----------------------|----------------------|-----------------|
|           |  | 2021                  | 2020                  | (Rp)                 | (%)             |
| 522111    | Belanja Langganan Listrik                  | 7.262.665.206         | 7.773.543.904         | (510.878.698)        | -6,57           |
|           | ANRI Jakarta (KP)                          | 6.325.268.343         | 7.257.587.329         | (932.318.986)        | -12,85          |
|           | BAST Aceh (KD)                             | 495.951.482           | 481.947.996           | 14.003.486           | 2,91            |
|           | Pusat Jasa Kearsipan (KP)                  | 316.246.188           | -                     | 316.246.188          | 0,00            |
|           | Pusidklat Kearsipan Bogor (KP)             | 125.199.193           | 34.008.579            | 91.190.614           | 268,14          |
| 522112    | Belanja Langganan Telepon                  | 40.355.643            | 59.677.415            | (19.321.772)         | -32,38          |
|           | ANRI Jakarta (KP)                          | 22.761.755            | 40.686.847            | (17.925.092)         | -44,06          |
|           | BAST Aceh (KD)                             | 12.796.091            | 18.274.002            | (5.477.911)          | -29,98          |
|           | Pusat Jasa Kearsipan (KP)                  | 2.509.801             | -                     | 2.509.801            | 0,00            |
|           | Pusidklat Kearsipan Bogor (KP)             | 2.287.996             | 716.566               | 1.571.430            | 219,30          |
| 522113    | Belanja Langganan Air                      | 121.094.630           | 105.122.520           | 15.972.110           | 15,19           |
|           | ANRI Jakarta (KP)                          | 98.774.890            | 98.199.520            | 575.370              | 0,59            |
|           | BAST Aceh (KD)                             | 1.464.940             | 1.818.300             | (353.360)            | -19,43          |
|           | Pusidklat Kearsipan Bogor (KP)             | 20.854.800            | 5.104.700             | 15.750.100           | 308,54          |
| 522119    | Belanja Langganan Daya dan Jasa Lainnya    | 2.942.626             | 3.307.781             | (365.155)            | -11,04          |
|           | Pusat Jasa Kearsipan (KP)                  | 2.942.626             | 3.307.781             | (365.155)            | -11,04          |
| 522121    | Belanja Jasa Pos dan Giro                  | 55.067.200            | 3.247.000             | 51.820.200           | 1.595,94        |
|           | ANRI Jakarta (KP)                          | 55.067.200            | 3.247.000             | 51.820.200           | 1.595,94        |
| 522131    | Belanja Jasa Konsultan                     | 443.179.000           | 196.000.000           | 247.179.000          | 126,11          |
|           | ANRI Jakarta (KP)                          | 443.179.000           | 196.000.000           | 247.179.000          | 126,11          |
| 522141    | Belanja Sewa                               | 1.919.756.350         | 1.320.426.750         | 599.329.600          | 45,39           |
|           | ANRI Jakarta (KP)                          | 1.761.748.350         | 1.196.953.150         | 564.795.200          | 47,19           |
|           | BAST Aceh (KD)                             | 40.000.000            | 30.000.000            | 10.000.000           | 33,33           |
|           | Pusat Jasa Kearsipan (KP)                  | 58.608.000            | 89.073.600            | (30.465.600)         | -34,20          |
|           | Pusidklat Kearsipan Bogor (KP)             | 59.400.000            | 4.400.000             | 55.000.000           | 1.250,00        |
| 522151    | Belanja Jasa Profesi                       | 3.177.550.000         | 1.436.050.000         | 1.741.500.000        | 121,27          |
|           | ANRI Jakarta (KP)                          | 1.646.750.000         | 1.148.050.000         | 498.700.000          | 43,44           |
|           | BAST Aceh (KD)                             | 3.000.000             | 4.700.000             | (1.700.000)          | -36,17          |
|           | Pusat Jasa Kearsipan (KP)                  | -                     | 42.600.000            | (42.600.000)         | -100,00         |
|           | Pusidklat Kearsipan Bogor (KP)             | 1.527.800.000         | 240.700.000           | 1.287.100.000        | 534,73          |
| 522191    | Belanja Jasa Lainnya                       | 4.173.123.101         | 594.046.500           | 3.579.076.601        | 602,49          |
|           | ANRI Jakarta (KP)                          | 2.868.088.072         | 268.000.000           | 2.600.088.072        | 970,18          |
|           | BAST Aceh (KD)                             | -                     | -                     | -                    | 0,00            |
|           | Pusat Jasa Kearsipan (KP)                  | 1.166.259.029         | 308.246.000           | 858.013.029          | 278,35          |
|           | Pusidklat Kearsipan Bogor (KP)             | 138.776.000           | 17.800.500            | 120.975.500          | 679,62          |
| 522192    | Belanja Jasa - Penanganan Pandemi Covid-19 | 1.425.544.817         | 2.475.121.733         | (1.049.576.916)      | -42,41          |
|           | ANRI Jakarta (KP)                          | 1.333.270.817         | 1.618.341.733         | (285.070.916)        | -17,62          |
|           | BAST Aceh (KD)                             | -                     | 44.100.000            | (44.100.000)         | -100,00         |
|           | Pusat Jasa Kearsipan (KP)                  | 2.630.000             | 9.280.000             | (6.650.000)          | -71,66          |
|           | Pusidklat Kearsipan Bogor (KP)             | 89.644.000            | 803.400.000           | (713.756.000)        | -88,84          |
|           | <b>Jumlah Belanja Bruto</b>                | <b>18.621.278.573</b> | <b>13.966.543.603</b> | <b>4.654.734.970</b> | <b>33,33</b>    |
|           | <b>Pengembalian Belanja</b>                | <b>(148.588.998)</b>  | <b>(4.335.000)</b>    | <b>(144.253.998)</b> | <b>3.327,66</b> |
| 522151    | Belanja Jasa Profesi                       | 12.685.000            | 4.335.000             |                      |                 |
| 522192    | Belanja Jasa - Penanganan Pandemi Covid-19 | 135.903.998           | -                     |                      |                 |
|           | <b>Jumlah</b>                              | <b>18.472.689.575</b> | <b>13.962.208.603</b> | <b>4.510.480.972</b> | <b>32,30</b>    |

Tabel 71 Pengembalian Belanja Barang Jasa Profesi

| Pengembalian Belanja Barang Jasa Profesi (522151)        |                  |   |                   |
|--|------------------|---|-------------------|
| TGL DOK  | NTPN             | KETERANGAN  | JUMLAH (Rp)       |
| <b>ANRI Jakarta (450448)</b>                             |                  |   | <b>12.210.000</b> |
| 22/10/2021   | 4B8C60N9V91AL6T4 | Pengembalian honor Narsum a.n. Arjan A, SPM No.1041                             | 2.660.000         |
| 24/11/2021   | 0FFF57QLTTNE1MAI | Pengembalian honor narsum SPM No.676  | 2.380.000         |
| 24/12/2021   | D74936U8E381PCL9 | Pengembalian Honor Narsum SPM No.958  | 2.070.000         |
| 30/12/2021   | 9D5F07QLTTQJG7DQ | Pengembalian honor SPM No.2094  | 1.700.000         |
| 30/12/2021   | B2EF31JNF3PSM983 | Pengembalian honor FGD SPM 1887   | 1.700.000         |
| 30/12/2021   | E4AA155DEE3E97L7 | Pengembalian honor SPM No.2096  | 170.000,00        |
| 31/12/2021   | 735913CIEUUMHGI3 | Pengembalian honor SPM No.2084  | 1.530.000         |
| <b>Pusat Pendidikan dan Pelatihan Kearsipan (418934)</b> |                  |   | <b>475.000</b>    |
| 18/03/2021   | 8C3330N9V8C9I6VC | Pengembalian Honorarium pengajar diklat Fungsional Ahli Sulsel PNPB a.n Sigit H | 475.000           |
| Pengembalian Belanja Barang Jasa Profesi (522151)        |                  |   | 12.685.000        |

Tabel 72 Pengembalian Belanja Jasa - Penanganan Pandemi COVID-19

| Pengembalian Belanja Jasa - Penanganan Pandemi COVID-19 (522192) |                   |  |             |
|--|-------------------|--|-------------|
| TGL DOK  | NTPN              | KETERANGAN   | JUMLAH (Rp) |
| <b>ANRI Jakarta (450448)</b>                                     |                   |  |             |
| 27/05/2021   | BBDCD0N9V8IC1O66  | Pengembalian perjadi n a.n.Neneng SPM No.392 tgl.27/4                          | 1.356.000   |
| 27/05/2021   | 3928B61QU80SI7FM  | Pengembalian perjadi n Majuni S ke SUMUT SPM No.437 tgl.04/05                  | 671.000     |
| 07/06/2021   | 77B411JNF376F2UB  | Pengembalian perjadi n Sumrahadi ke Jambi SPM No.520 tgl.24/5/2021             | 582.000     |
| 29/06/2021   | 091F41JNF37P6HLH  | Pengembalian perjadi n Ridwan K ke JATIM SPM No.605                            | 880.000     |
| 08/07/2021   | 6FAAE55DEDJSARKT  | Pengembalian perjadi n a.n.Berliantina ke Badung SPM No.666 tgl.15/6           | 150.000     |
| 05/08/2021   | 0F3CC6U8E2RGP3M31 | Pengembalian perjadi n Amieka H SPM No.549 tgl.31/5/2021                       | 650.000     |
| 05/08/2021   | C21FA6U8E2RGP3NAD | Pengembalian biaya rapid test SPM No.517 tgl.24/5/2021                         | 697.000     |
| 05/08/2021   | F3AFD3CIEOHV5NUV  | Pengembalian swab test SPM No.541 tgl.25/5/2021                                | 976.000     |
| 05/08/2021   | 008963CIEOHV5QQF  | Pengembalian perjadi n dan swab SPM No.550 tgl.31/5/2021                       | 1.326.000   |
| 13/09/2021   | 395BE55DEDPQ16LD  | Pengembalian perjadi n SPM No.629  | 85.000      |
| 07/10/2021   | 0FBB561QU8F66AJ0  | Pengembalian Perjadi n No.SPM 1119   | 5.000       |
| 08/10/2021   | A872C7QLTK03J20   | Pengembalian perjadi n ke Jatim , SPM No.628                                   | 670.000     |
| 12/10/2021   | AB2802G4UU5PPD10  | Pengembalian perjadi n ke bali SPM No.607                                      | 6.650.500   |
| 13/10/2021   | 31D096U8E31NQ5K3  | Pengembalian perjadi n ke Yogyakarta SPM No.1230                               | 1.355.000   |
| 22/10/2021   | CBC646U8E320J4U9  | Pengembalian perjadi n SPM No.1249   | 20.000      |
| 22/10/2021   | 456B13CIEOEV5LT   | Pengembalian swab test SPM No.643  | 2.052.000   |
| 22/10/2021   | 177E661QU8FK65FE  | Pengembalian swab test SPM No.675  | 3.108.000   |
| 26/10/2021   | 730B38N3DO6THBUR  | Pengembalian perjadi n ke Palembang SPM No.1344                                | 4.011.000   |
| 28/10/2021   | 2CEA40N9V91G4F14  | Pengembalian perjadi n ke Makasar SPM No.1248                                  | 169.500     |
| 02/11/2021   | 78D742G4UU8E2PFC  | Pengembalian perjadi n ke Banyumas SPM No.596                                  | 465.000     |
| 05/11/2021   | 580B16U8E34GF6LL  | Pengembalian perjadi n ke Halmahera Selatan SPM No.1247                        | 2.165.000   |
| 05/11/2021   | 0C8BC55DEDVNL86V  | Pengembalian perjadi n ke Papua Barat SPM No.1424                              | 49.000      |
| 05/11/2021   | 35D522G4UU8IE8JC  | Pengembalian perjadi n ke KALBAR SPM No.1423                                   | 900.000     |
| 05/11/2021   | 8515348VUJDB85MA  | Pengembalian perjadi n ke Ternate SPM No.1332                                  | 310.000     |
| 09/11/2021   | 60B9C6U8E34GGDSV  | Pengembalian perjadi n ke Banten SPM No.1165                                   | 1.043.000   |
| 09/11/2021   | 342C77QLTTMSTNGQ  | Pengembalian perjadi n ke KEPRI SPM No.1446                                    | 50.000      |
| 11/11/2021   | D539D0N9V93SQS1U  | Pengembalian perjadi n ke KALTIM SPM No.672                                    | 611.000     |
| 26/11/2021   | 6024C3CIEORH3FHR  | Pengembalian perjadi n an Rudi Andri dkk (4org) sesuai SPM 01080 tgl 10/9/2021 | 2.660.000   |
| 01/12/2021   | 92AB42G4UU94MFTC  | Pengembalian perjadi n an Amieka dkk (5org) sesuai SPM 01202 tgl 24/9/2021     | 150.000     |
| 01/12/2021   | F3E6461QU8IRK92O  | Pengembalian perjadi n ke Kalsel SPM No.1543                                   | 1.220.000   |
| 01/12/2021   | 7580E3CIEORMD7NH  | Pengembalian perjadi n ke Maluku SPM No.1647                                   | 291.000     |
| 01/12/2021   | F604E48VUJ2Q6QG   | Pengembalian perjadi n ke SULBAR SPM No.1466                                   | 3.085.000   |
| 01/12/2021   | 376411JNF3P2IG25  | Pengembalian perjadi n ke Kutai SPM No.1686                                    | 588.000     |
| 02/12/2021   | 03F333CIEOTRCGOD  | Pengembalian perjadi n ke Merauke SPM No.1542                                  | 680.000     |
| 03/12/2021   | 86E503CIEOTREO2T  | Pengembalian perjadi n ke Aceh SPM No.1529                                     | 1.203.000   |

|            |                  |   |            |
|------------|------------------|---|------------|
| 06/12/2021 | 8AF8A1JNF3P2IFIR | Pengembalian perjadiin ke Maluku, SPM No.1150                                 | 4.769.000  |
| 06/12/2021 | 219541JNF3P5Q57H | Pengembalian perjadiin ke Riau SPM No.1431                                    | 5.165.473  |
| 07/12/2021 | 276498N3DOC952DV | Pengembalian perjadiin ke Bogor   | 3.397.000  |
| 07/12/2021 | 312DB6U8E37GBA6B | Pengembalian perjadiin ke Bogor   | 1.700.000  |
| 07/12/2021 | 3CB223CIEOTUN23P | Pengembalian perjadiin ke bekasi SPM No.1382                                  | 1.343.000  |
| 09/12/2021 | B0C818N3DOCCRN7  | Pengembalian swab ke UI SPM No.1098   | 1.500.000  |
| 09/12/2021 | 4510A2G4UUBLHQVS | Pengembalian perjadiin SPM No.1533  | 1.800.000  |
| 09/12/2021 | 16D5D1JNF3P94RAF | Pengembalian swab SPM No.1806   | 100.000    |
| 10/12/2021 | DE12361QU8L8A608 | Pengembalian pejadiin ke Pekanbaru SPM No.664                                 | 5.000      |
| 10/12/2021 | A5F498N3DOCDH7Q5 | Pengembalian perjadiin SPM No.1379  | 481.525    |
| 10/12/2021 | 54C0155DEE2RT5GJ | Pengembalian perjadiin ke Sumbawa SPM No.1180                                 | 10.000     |
| 13/12/2021 | B5EE048VUJGGIFDM | Pengembalian peradiin ke Aceh SPM No.1823                                     | 376.000    |
| 13/12/2021 | 2A54B55DEE2SVFD3 | Pengembalian perjadiin ke Aceh SPM No.1780                                    | 780.000    |
| 14/12/2021 | 621593CIEOU67F1R | Pengembalian peradiin ke Yogya SPM No.667                                     | 1.350.000  |
| 14/12/2021 | 3C8298N3DOCGLO8N | Pengembalian perjadiin ke Padang Panang SPM No.1213                           | 260.000    |
| 14/12/2021 | A1C213CIEOU67F1H | Pengembalian perjadiin ke Batam SPM No.1660                                   | 517.000    |
| 14/12/2021 | BAB9D8N3DOCDH45J | Pengembalian perjadiin ke kota Mataram SPM No.1623                            | 1.941.000  |
| 15/12/2021 | 3FCC36U8E37O06C5 | Pengembalian perjadiin ke Kab. Majene SPM No.1779                             | 783.000    |
| 20/12/2021 | FB22248VUJGM6CIE | Pengembalian perjadiin ke Bandung SPM No.1710                                 | 2.200.000  |
| 20/12/2021 | 749DB8N3DOCK7CEH | Pengembalian perjadiin ke karawang  | 1.750.000  |
| 20/12/2021 | 64BB81JNF3PGVDJ5 | Pengembalian perjadiin ke Wonosobo SPM No.1520                                | 769.000    |
| 20/12/2021 | FA0751JNF3PIVRD9 | Pengembalian biaya PCR sesuai SPM No.1487 tgl 26/10/2021                      | 4.958.000  |
| 22/12/2021 | 18D0555DEE36T169 | Pengembalian perjadiin an Diantyo sesuai SPM 2002 tgl 7/12/2021               | 476.000    |
| 22/12/2021 | 704A47QLTTQC44EO | Pengembalian perjadiin SPM N.1268   | 4.890.000  |
| 22/12/2021 | 3F2BE55DEE36T4CP | Pengembalian perjadiin di NTB SPM No.1203                                     | 2.000.000  |
| 23/12/2021 | DC0217QLTTQC44MS | Pengembalian perjadiin ke bekasi SPM No.1124                                  | 1.455.000  |
| 23/12/2021 | 4AC602G4UUC1M4L4 | Pengembalian perjadiin ke Yogya SPM No.1557                                   | 364.000    |
| 23/12/2021 | 9C47F7QLTTQAU20  | Pengembalian perjadiin an M.taufik dkk (2org) sesuai SPM 640 tgl 14/6/2021    | 682.000    |
| 23/12/2021 | 3580448VUJGQG4IC | Pengembalian perjadiin swab SPM No.2377                                       | 560.000    |
| 24/12/2021 | 361670N9V979TCMO | Pengembalian perjadiin ke SUMUT SPM No.2033                                   | 592.000    |
| 24/12/2021 | D95BA55DEE38VC91 | Pengembalian perjadiin ke Surabaya SPM No.2321                                | 366.000    |
| 24/12/2021 | A862B48VUJGSIALO | Pengembalian perjadiin ke Semarang SPM No.2239                                | 692.000    |
| 24/12/2021 | ECDC52G4UUC0GV6U | Pengembalian perjadiin an Yosephine dkk (7org) sesuai SPM No.745 tgl 5/7/2021 | 280.000    |
| 25/12/2021 | 53BE00N9V97B0290 | Pengembalian perjadiin ke Yogyakarta SPM No.1676                              | 38.000     |
| 27/12/2021 | 02C5D55DEE39148J | Pengembalian perjadiin swab SPM No.1376                                       | 693.000    |
| 27/12/2021 | C1B6F2G4UUC4P7TO | Pengembalian perjadiin SPM 2056   | 1.436.000  |
| 27/12/2021 | 4A4628N3DOCRK7UJ | Pengembalian perjadiin ke Purwakarta SPM No.1874                              | 1.233.000  |
| 27/12/2021 | 5A8327QLTTQH9H7Q | Pengembalian perjadiin SPM No.1752  | 170.000    |
| 27/12/2021 | 25A7C48VUJGVLHBE | Pengembalian perjadiin SPM No.2136  | 2.400.000  |
| 27/12/2021 | 523106U8E384SIUV | Pengembalian perjadiin SPM No.1375  | 150.000    |
| 27/12/2021 | E418B48VUJGTJ7V2 | Pengembalian perjadiin ke Gresik SPM No.1871                                  | 4.433.000  |
| 27/12/2021 | 998407QLTTQF76RS | Pengembalian peradiin ke gresik SPM No.1672                                   | 1.380.000  |
| 28/12/2021 | 094223CIEOUJ92PR | Pengembalian perjadiin ke Pekalongan SPM No.1388                              | 320.000    |
| 28/12/2021 | D4A717QLTTQHAZUM | Pengembalian perjadiin ke Indragiri SPM No.1604                               | 75.000     |
| 29/12/2021 | 6C97B7QLTTQHDM90 | Pengembalian perjadiin SPM No.2135  | 1.600.000  |
| 29/12/2021 | 3B23C48VUJH0RIB6 | Perjadiin ke Ngawi SPM No.2236  | 832.000    |
| 30/12/2021 | 68EFB3CIEOUKEV4R | Pengembalian perjadiin ke NTB SPM No.1205                                     | 530.000    |
| 30/12/2021 | 7E77A0N9V97F7GQA | Perjadiin ke Aceh SPM No.2336   | 351.000    |
| 30/12/2021 | 3DC1B48VUJH0RF8E | Perjadiin ke Musi B SPM No.1389   | 60.000     |
| 30/12/2021 | 671816U8E3862DHH | Perjadiin ke Belitung SPM No.1757   | 1.012.000  |
| 30/12/2021 | 859EF6U8E3862EIJ | Perjadiin ke JATENG SPM No.1338   | 15.000     |
| 30/12/2021 | 93D693CIEOUKEEUD | Perjadiin ke Blitar SPM No.2215   | 100.000    |
| 30/12/2021 | 0D35C2G4UUC81VAE | Pengembalian perjadiin SPM No.1514  | 15.611.000 |
| 30/12/2021 | 2D3D661QU8LQLUHM | Pengembalian perjadiin an. Furqon ke Aceh SPM 02370                           | 410.000    |

|  |                  |  |             |
|--|------------------|--|-------------|
| 30/12/2021   | 362A13CIEOUKEFEB | Perjadin ke Magelang SPM No.1338                               | 140.000     |
| 30/12/2021   | 027AB2G4UUC92C0Q | Pengembalian perjadin PCR SPM No.691                           | 2.800.000   |
| 30/12/2021   | 453908N3DOCVUHRL | Pengembalian perjadin ke Aceh SPM No.2348                      | 385.000     |
| 31/12/2021   | C404B8N3DOCTN15R | Pengembalian perjadin ke Pekanbaru SPM No.01442                | 580.000     |
| 31/12/2021   | 7F2F80N9V97G8C4Q | Pengembalian perjadin ke SUMSEL SPM No.125                     | 835.000     |
| 31/12/2021   | D36871JNF3PTM25L | Pengembalian perjadin ke Cilacap SPM No.1888                   | 736.000     |
| 31/12/2021   | 0351161QU8LQMDF6 | Pengembalian perjadin ke Tj.Pinang SPM No.1730                 | 3.370.000   |
| 31/12/2021   | F29B57QLTTQK18Q4 | Pengembalian perjadin ke Blitar SPM No.2268                    | 626.000     |
| 31/12/2021   | A5CA22G4UUCA4GBG | Pengembalian perjadin ke Bandung SPM No.2364                   | 338.000     |
| 31/12/2021   | 08F1648VUJH2U85M | Pengembalian perjadin Surakarta sesuai SPM 1506 tgl 27/10/2021 | 930.000     |
| 31/12/2021   | 764A66U8E3885J3F | Pengembalian perjadin SPM No.1903                              | 727.000     |
| 31/12/2021   | 63D4C3CIEOUMHKPD | Pengembalian perjadin SPM No.2054                              | 340.000     |
| 31/12/2021   | 8C5832G4UUCA4M4G | Pengembalian SPM No.106  | 1.080.000   |
| 31/12/2021   | F64AC55DEE3F88SH | Pengembalian perjadin ke Surabaya SPM No.1508                  | 972.000     |
| Pengembalian Belanja Jasa - Penanganan Pandemi COVID-19 (522192) |                  |  | 135.903.998 |

Kenaikan Belanja Jasa sebesar Rp4.510.480.972,- atau 32,30 persen dibanding periode pelaporan tahun anggaran lalu disebabkan oleh meningkatnya intensitas pelaksanaan anggaran yang didasari pada rencana anggaran tahun berjalan sehingga kejadian ekonomi tertentu yang bersifat signifikan memiliki andil yang cukup dominan dalam proses realisasi anggaran terkait, di antaranya:

- a. Belanja Langganan Listrik (522111), Belanja Langganan Telepon (522112), dan Belanja Langganan Daya dan Jasa Lainnya (522119) memiliki nilai kontribusi keseluruhan sebesar 11,76 persen atas **menurunnya** realisasi anggaran kelompok akun Belanja Jasa (5221) sebesar Rp530.565.625,- dibandingkan dengan periode pelaporan yang sama di tahun anggaran lalu. Penurunan ini disebabkan oleh tingginya intensitas pelaksanaan *Work From Home* (WFH) para pegawai selama beberapa pekan sebagai akibat dari meningkatnya kasus aktif COVID-19 dan serangkaian kebijakan PPKM yang diterapkan Pemerintah sampai dengan periode Triwulan IV sehingga penggunaan daya listrik, telepon, daya dan jasa lainnya serta jasa pos dan giro pada lingkungan perkantoran ANRI mengalami penurunan yang signifikan. Sementara, Belanja Langganan Air (522113) memiliki nilai kontribusi sebesar 0,35 persen atas **meningkatnya** realisasi anggaran kelompok akun Belanja Jasa (5221) sebesar Rp15.972.110,-. Peningkatan ini dapat disebabkan oleh meningkatnya kesadaran pegawai untuk menerapkan hidup sehat dalam masa pandemi yakni dengan rutin mencuci tangan sebelum melakukan aktivitas.



- b. Belanja Jasa Konsultan (522131), memiliki nilai kontribusi sebesar 5,48 persen atas **meningkatnya** realisasi anggaran kelompok akun Belanja Jasa (5221) sebesar Rp247.179.000,- dibandingkan dengan periode pelaporan yang sama di tahun anggaran lalu;
- c. Belanja Sewa (522141), memiliki nilai kontribusi sebesar 13,29 persen atas **meningkatnya** realisasi anggaran kelompok akun Belanja Jasa (5221) sebesar Rp599.329.600,- dibandingkan dengan periode pelaporan yang sama di tahun anggaran lalu;
- d. Belanja Jasa Profesi (522151), memiliki nilai kontribusi sebesar 38,61 persen atas **meningkatnya** realisasi anggaran kelompok akun Belanja Jasa (5221) sebesar Rp1.741.500.000,- dibandingkan dengan periode pelaporan yang sama di tahun anggaran lalu;
- e. Belanja Jasa Lainnya (522191), memiliki nilai kontribusi sebesar 79,35 persen atas **meningkatnya** realisasi anggaran kelompok akun Belanja Jasa (5221) Rp3.579.076.601,- dibandingkan dengan periode pelaporan yang sama di tahun anggaran lalu.
- f. Belanja Jasa – Penanganan Pandemi COVID-19 (522192), memiliki nilai kontribusi sebesar -23,27% atas **menurunnya** realisasi anggaran kelompok akun Belanja Jasa (5221) sebesar -Rp1.049.576.916,- dibandingkan dengan periode pelaporan yang sama di tahun anggaran lalu. ANRI mengalokasikan Belanja Jasa untuk penanganan pandemi COVID-19 sebesar Rp1.754.393.000,- dengan penyerapan anggaran sampai dengan 31 Desember 2021 sebesar Rp1.425.544.817,- (pengembalian Rp135.903.998.000,-) atau sebesar 81,2 persen (bruto)/76,65 persen dari alokasi anggaran, dengan sisa anggaran sebesar Rp464.752.181,-. Realisasi anggaran diperuntukan keperluan penyemprotan cairan desinfektan di lingkungan ANRI dan kebutuhan *rapid test/swab antigen/swab PCR/skrining* pegawai dalam rangka pemeriksaan kesehatan dan keperluan perjalanan dinas. Rincian Belanja Jasa – Penanganan Pandemi COVID-19 sampai dengan 31 Desember 2021 disajikan secara terpisah dalam lampiran yang menjadi bagian tidak terpisah dari laporan keuangan ini.

Realisasi Belanja Jasa per 31 Desember 2021 adalah sebesar Rp18.472.689.575,- sedangkan Beban Jasa pada Laporan Operasional Tahun 2021 sebesar Rp18.398.344.367,- terdapat selisih (Rp74.345.208,-) dengan rincian sebagai berikut:

Tabel 73 Selisih LRA dan LO Belanja/Beban Jasa

| Kode Akun                         | Uraian Jenis Belanja/Beban                 | Laporan Realisasi Anggaran (Rp) | Laporan Operasional (Rp) | Selisih LRA dan LO (Rp) |
|-----------------------------------|--|---------------------------------|--------------------------|-------------------------|
| <b>Belanja/Beban Jasa</b>         |  | <b>18.621.278.573</b>           | <b>18.546.933.365</b>    | <b>74.345.208</b>       |
| 522111                            | Belanja Langganan Listrik                  | 7.262.665.206                   | 7.319.380.493            | (56.715.287)            |
| 522112                            | Belanja Langganan Telepon                  | 40.355.643                      | 39.221.213               | 1.134.430               |
| 522113                            | Belanja Langganan Air                      | 121.094.630                     | 121.188.565              | (93.935)                |
| 522119                            | Belanja Langganan Daya dan Jasa Lainnya    | 2.942.626                       | 2.942.626                | -                       |
| 522121                            | Belanja Jasa Pos dan Giro                  | 55.067.200                      | 55.067.200               | -                       |
| 522131                            | Belanja Jasa Konsultan                     | 443.179.000                     | 313.159.000              | 130.020.000             |
| 522141                            | Belanja Sewa                               | 1.919.756.350                   | 1.919.756.350            | -                       |
| 522151                            | Belanja Jasa Profesi                       | 3.177.550.000                   | 3.177.550.000            | -                       |
| 522191                            | Belanja Jasa Lainnya                       | 4.173.123.101                   | 4.173.123.101            | -                       |
| 522192                            | Belanja Jasa - Penanganan Pandemi Covid-19 | 1.425.544.817                   | 1.425.544.817            | -                       |
| <b>Pengembalian Belanja/Beban</b> |  | <b>(148.588.998)</b>            | <b>(148.588.998)</b>     | <b>-</b>                |
| 522151                            | Belanja Jasa Profesi                       | (12.685.000)                    | (12.685.000)             | -                       |
| 522192                            | Belanja Jasa - Penanganan Pandemi Covid-19 | (135.903.998)                   | (135.903.998)            | -                       |
| <b>Jumlah Belanja/Beban Neto</b>  |  | <b>18.472.689.575</b>           | <b>18.398.344.367</b>    | <b>74.345.208</b>       |

Selisih Belanja/Beban Jasa sebesar (Rp74.345.208,-) antara Laporan Realisasi Anggaran dengan Laporan Operasional disebabkan adanya jurnal penyesuaian dengan rincian sebagai berikut:

Tabel 74 Rincian Jurnal Beban/Belanja Langganan Listrik

| <b>Beban/Belanja Langganan Listrik (522111)</b> |   |              |
|---|---|--------------|
| Nomor Jurnal                                    | Keterangan  | Nilai (Rp)   |
| <b>ANRI JAKARTA (450448)</b>                    |   |              |
| 202101450448001                                 | Tagihan Listrik Arsip Nasional ID Pel. 543100226856 dan ID Pel. 543800172044 penggunaan bulan Desember 2020                                   | -506.664.165 |
| 202101450448002                                 | Tagihan Listrik Rumah Dinas Arsip Nasional ID Pel. 543104288535, ID Pel. 543100272725 dan ID Pel. 543100544670 penggunaan bulan Desember 2020 | -7.116.304   |
| 202101450448003                                 | Tagihan Listrik Gedung Gajah Mada ID Pel. 542103415633 penggunaan bulan Desember 2020   | -35.874.678  |
| 202101450448004                                 | Tagihan Listrik Gedung Gajah Mada ID Pel. 542100101176 penggunaan bulan Desember 2020   | -10.364.295  |
| 202106450448009                                 | Tagihan listrik gedung Gajah Mada ANRI ID Pel. 542100101176 bulan Juli 2021 sesuai kuitansi no.538/01   | 13.037.869   |
| 202106450448010                                 | Tagihan listrik gedung gajah mada ANRI ID Pel.542103415633 bulan Juli 2021, sesuai kuitansi no.539/01   | 43.656.121   |
| 202106450448011                                 | Tagihan listrik Arsip Nasional RI dan Rumah Dinas Arsip Nasional RI bulan Juli 2021, sesuai Kuitansi No.542/01                                | 459.833.705  |
| 202107450448017                                 | Pembayaran Tagihan listrik gedung Gajah Mada ANRI ID Pel. 542100101176 bulan Juli 2021 sesuai kuitansi no. 538/01                             | -13.037.869  |
| 202107450448018                                 | Pembayaran Tagihan listrik gedung gajah mada ANRI ID Pel.542103415633 bulan Juli 2021, sesuai kuitansi no.539/01                              | -43.656.121  |
| 202107450448019                                 | Pembayaran Tagihan listrik Arsip Nasional RI dan Rumah Dinas Arsip Nasional RI bulan Juli 2021, sesuai Kuitansi No.542/01                     | -459.833.705 |

|  |  |                   |
|--|--|-------------------|
| 202109450448022  | Tagihan Listik Gd. Gajah Mada bulan Oktober pemakaian September ID pel. 542103415633   | 49.340.726        |
| 202109450448023  | Tagihan Listik Gd. Gajah Mada bulan Oktober pemakaian September ID pel. 542100101176   | 13.037.869        |
| 202109450448024  | Tagihan Listik Gd. ANRI Jakata dan Rumah Dinas ANRI bulan Oktober pemakaian September  | 489.348.238       |
| 202110450448027  | Pembayaran atas tagihan listrik Gd. Gajah Mada bulan Oktober ID Pel. 542103415633  | -49.340.726       |
| 202110450448028  | Pembayaran atas tagihan listrik Gd. Gajah Mada bulan Oktober ID pel. 542100101176  | -13.037.869       |
| 202110450448029  | Pembayaran atas tagihan listrik Gd. ANRI Jakarta dan Rumah Dinas ANRI bulan Oktober  | -489.348.238      |
| 202112450448034  | Tagihan Listrik Gedung Gajah Mada ID Pel. 542103415633 penggunaan bulan Desember 2021  | 47.184.945        |
| 202112450448035  | Tagihan Listrik Gedung Gajah Mada ID Pel. 542100101176 penggunaan bulan Desember 2021  | 13.037.869        |
| 202112450448036  | Tagihan listrik Arsip Nasional RI dan Rumah Dinas ANRI penggunaan bulan Desember 2021  | 519.703.500       |
| <b>Jumlah</b>  |  | <b>19.906.872</b> |
| <b>BALAI ARSIP STATIS DAN TSUNAMI (681464)</b>           |  |                   |
| 202102681464001  | Untuk menyesuaikan tagihan listrik beban Desember 2020   | -40.164.833       |
| 202106681464004  | Untuk menyesuaikan tagihan listrik beban Juni 2021   | 40.172.833        |
| 202107681464007  | Untuk menyesuaikan tagihan listrik beban Juni 2021   | -40.172.833       |
| 202109681464010  | Untuk menyesuaikan tagihan listrik beban September 2021  | 40.172.833        |
| 202110681464015  | Untuk Menyesuaikan tagihan listrik beban September 2021  | -40.172.833       |
| 202112681464017  | Untuk menyesuaikan tagihan listrik beban Desember 2021   | 42.870.218        |
| <b>Jumlah</b>  |  | <b>2.705.385</b>  |
| <b>PUSAT JASA KEARSIPAN (418929)</b>                     |  |                   |
| 202106418929001  | Tagihan Listrik ANRI Jl. Warung Buncit No.26 ID.54380172044 Bulan Juni 2021  | 26.114.284        |
| 202107418929003  | Pembayaran Tagihan Listrik ANRI Jl. Warung Buncit No.26 ID 54380172044 Bulan Juni 2021 sesuai kuitansi no 024/2021 tgl 15/07/2021 SP2D No 211391303020820 tgl 16/07/2021                     | -26.114.284       |
| 202112418929005  | Tagihan Listrik ANRI Jl. Warung Buncit No.26 ID.54380172044 Bulan Desember 2021  | 32.824.338        |
| <b>Jumlah</b>  |  | <b>32.824.338</b> |
| <b>PUSAT PENDIDIKAN DAN PELATIHAN KEARSIPAN (418934)</b> |  |                   |
| 202101418934/01  | Pelunasan Tagihan Jasa langganan Listrik Pusdiklat Kearsipan bulan Januari 2021 (beban bulan Desember 2020) sesuai SPM/SP2D Nomor 001/210231302000110 tgl.13 Januari 2021                    | -10.124.634       |
| 202106418934/06  | Tagihan Jasa langganan Listrik Pusdiklat Kearsipan bulan Juli 2021 (beban bulan Juni 2021)   | 9.230.075         |
| 202107418934/11  | Pelunasan pembayaran tagihan jasa langganan listrik Pusdiklat Kearsipan bulan Juli 2021 (beban Juni 2021) sesuai SPM No.00113/2021 tgl.16/07/2021 SP2D No.210231302009834 tgl.19/07/2021     | -9.230.075        |
| 202109418934/16  | Tagihan langganan listrik Pusdiklat Kearsipan bulan Oktober (beban September) 2021   | 9.981.742         |
| 202110418934/21  | Pelunasan pembayaran tagihan jasa langganan listrik Pusdiklat Kearsipan bulan Oktober (beban September) 2021 sesuai SPM No 00174/2021 tgl.11/10/2021 SP2D No 210231302014987 tgl.12/10/2021. | -9.981.742        |
| 202112418934/31  | Tagihan Jasa langganan listrik Pusdiklat Kearsipan bulan Januari 2022 (beban desember 2021)  | 11.403.326        |
| <b>Jumlah</b>  |  | <b>1.278.692</b>  |
| <b>Jumlah Beban/Belanja Langganan Listrik (522111)</b>   |  | <b>56.715.287</b> |

Tabel 75 Rincian Jurnal Beban/Belanja Langganan Telepon

| Beban/Belanja Langganan Telepon (522112)                 |   |                   |
|--|---|-------------------|
| Nomor Jurnal   | Keterangan  | Nilai (Rp)        |
| <b>ANRI JAKARTA (450448)</b>                             |   |                   |
| 202101450448006  | Tagihan Jasa Telekomunikasi sesuai dengan tagihan bulan Januari 2021 atas penggunaan bulan Desember 2020  | -2.012.975        |
| 202101450448007  | Tagihan Jasa Telekomunikasi Gedung Warung Buncit Bulan Januari 2021 untuk penggunaan bulan Desember 2020  | -1.154.679        |
| 202106450448012  | Tagihan jasa telekomunikasi Arsip Nasional RI bulan Juli 2021, sesuai kuitansi no.546/01  | 1.790.564         |
| 202107450448020  | Pembayaran Tagihan Jasa Telekomunikasi Arsip Nasional RI bulan Juli 2021, sesuai kuitansi No. 546/01  | -1.790.564        |
| 202109450448026  | Tagihan Jasa Telekomunikasi Arsip Nasional RI bulan Oktober pemakaian September   | 1.824.377         |
| 202110450448031  | Pembayaran atas tagihan jasa telekomunikasi Arsip Nasional RI bulan   | -1.824.377        |
| 202112450448033  | Tagihan Jasa Telekomunikasi ANRI bulan Januari 2022 pemakaian Desember  | 1.758.376         |
| <b>Jumlah</b>  |   | <b>-1.409.278</b> |
| <b>BALAI ARSIP STATIS DAN TSUNAMI (681464)</b>           |   |                   |
| 202102681464002  | Untuk menyesuaikan tagihan telepon beban Desember 2020  | -1.047.903        |
| 202106681464005  | Untuk menyesuaikan tagihan telepon beban Juni 2021  | 1.050.483         |
| 202107681464008  | Untuk menyesuaikan tagihan telepon beban Juni 2021  | -1.050.483        |
| 202109681464011  | Untuk menyesuaikan tagihan telepon beban September 2021   | 1.073.334         |
| 202110681464013  | Untuk menyesuaikan tagihan telepon beban September 2021   | -1.073.334        |
| 202112681464019  | Untuk menyesuaikan tagihan telepon beban Desember 2021  | 1.075.078         |
| <b>Jumlah</b>  |   | <b>27.175</b>     |
| <b>PUSAT JASA KEARSIPAN (418929)</b>                     |   |                   |
| 202112418929006  | Tagihan Telpon Nomor Pelanggan 02125031844 No Invoice IVR/20220111/XXII/I/1003279497 Bulan Desember 2021  | 249.331           |
| <b>Jumlah</b>  |   | <b>249.331</b>    |
| <b>PUSAT PENDIDIKAN DAN PELATIHAN KEARSIPAN (418934)</b> |   |                   |
| 202103418934/02  | Pembayaran Tagihan jasa langganan telekomunikasi Pusdiklat Kearsipan bulan Januari 2021 (beban bulan Desember 2020) sesuai SPM/SP2D Nomor 024/210231301002507 tgl.9 Maret 2021                        | -129.932          |
| 202106418934/07  | Tagihan jasa langganan telekomunikasi Pusdiklat Kearsipan bulan Juli 2021 (beban bulan Juni 2021)   | 149.329           |
| 202108418934/12  | Pelunasan pembayaran tagihan jasa langganan telepon Pusdiklat Kearsipan bulan Juli 2021 (beban Juni 2021) sesuai SPM No.00131/2021 tgl.05/08/2021 SP2D No.210231301013857 tgl.06/08/2021              | -149.329          |
| 202109418934/17  | Tagihan langganan telepon Pusdiklat Kearsipan bulan Oktober (beban September) 2021  | 146.736           |
| 202111418934/24  | Pelunasan tagihan langganan telepon Pusdiklat Kearsipan bulan Oktober (beban September) 2021 sesuai SPM Nomor 00198/2021 Tanggal 12 November 2021 SP2D Nomor 210231301022884 Tanggal 13 November 2021 | -146.736          |
| 202112418934/30  | Tagihan jasa langganan telekomunikasi Pusdiklat Kearsipan bulan Januari 2022 (beban bulan Desember 2021)  | 128.274           |
| <b>Jumlah</b>  |   | <b>-1.658</b>     |
| <b>Jumlah Beban/Belanja Langganan Telepon (522112)</b>   |   | <b>-1.134.430</b> |

Tabel 76 Rincian Jurnal Beban/Belanja Langganan Air

| Beban/Belanja Langganan Air (522113) |  |            |
|--------------------------------------|--|------------|
| Nomor Jurnal                         | Keterangan   | Nilai (Rp) |
| <b>ANRI JAKARTA (450448)</b>         |  |            |
| 202101450448005                      | Tagihan PDAM Gedung Gajah Mada No. Meter 18735398 penggunaan bulan Desember 2020   | -2.820.920 |
| 202106450448008                      | Tagihan PDAM Gd. Gajah Mada ANRI bulan Juni 2021 sesuai SPP Nomor 00803            | 5.942.095  |
| 202107450448016                      | Pembayaran Tagihan PDAM Gd. Gajah Mada ANRI bulan Juni 2021 sesuai SPP Nomor 00803 | -5.942.095 |
| 202109450448025                      | Tagihan PDAM Gd. Gajah Mada bulan Oktober pemakaian September                      | 3.423.295  |
| 202110450448030                      | Pembayaran atas tagihan PDAM Gd. Gajah Mada bulan Oktober                          | -3.423.295 |

|  |   |                   |
|--|---|-------------------|
| 202112450448032  | Tagihan PDAM Gedung Gajah Mada bulan Januari 2022 pemakaian Desember 2021   | 4.873.695         |
| <b>Jumlah</b>  |   | <b>2.052.775</b>  |
| <b>BAST ACEH (681464)</b>                                |   |                   |
| 202102681464003  | Untuk menyesuaikan tagihan PDAM beban Desember 2020   | -173.610          |
| 202106681464006  | Untuk menyesuaikan tagihan PDAM beban Juni 2021   | 78.960            |
| 202107681464009  | Untuk menyesuaikan tagihan PDAM beban Juni 2021   | -78.960           |
| 202109681464012  | Untuk menyesuaikan tagihan PDAM beban September 2021  | 205.160           |
| 202110681464014  | Untuk menyesuaikan tagihan PDAM beban September 2021  | -205.160          |
| 202112681464018  | Untuk menyesuaikan tagihan PDAM beban Desember 2021   | 85.270            |
| <b>Jumlah</b>  |   | <b>-88.340</b>    |
| <b>PUSAT PENDIDIKAN DAN PELATIHAN KEARSIPAN (418934)</b> |   |                   |
| 202103418934/03  | Pembayaran Tagihan jasa langganan Air Pusdiklat Kearsipan bulan Januari 2021 (beban bulan Desember 2020) sesuai SPM/SP2D Nomor 024/210231301002507 tgl.9 Maret 2021             | -2.500.100        |
| 202106418934/08  | Tagihan jasa langganan Air Pusdiklat Kearsipan bulan Juli 2021 (beban bulan Juni 2021)  | 206.600           |
| 202108418934/13  | Pelunasan pembayaran tagihan langganan Air Pusdiklat Kearsipan bulan Juli 2021 (beban Juni 2021) sesuai SPM No.00131/2021 tgl.05/08/2021 SP2D No.210231301013857 tgl.06/08/2021 | -206.600          |
| 202109418934/18  | Tagihan langganan air Pusdiklat Kearsipan bulan Oktober (beban September) 2021  | 206.600           |
| 202110418934/22  | Pelunasan tagihan langganan air Pusdiklat Kearsipan bulan Oktober (beban September) 2021 sesuai SPM No.00182/2021 tgl.26/10/2021 SP2D No.210231301020869 tgl.27/10/2021.        | -206.600          |
| 202112418934/27  | Tagihan jasa langganan air Pusdiklat Kearsipan bulan Januari 2022 (beban Desember 2021)   | 629.600           |
| <b>Jumlah</b>  |   | <b>-1.870.500</b> |
| <b>Jumlah Beban/Belanja Langganan Air (522113)</b>       |   | <b>93.935</b>     |

Tabel 77 Rincian Jurnal Beban/Belanja Jasa Lainnya

| <b>Beban/Belanja Jasa Lainnya (522191)</b>               |   |            |
|--|---|------------|
| Nomor Jurnal   | Keterangan  | Nilai (Rp) |
| <b>PUSAT PENDIDIKAN DAN PELATIHAN KEARSIPAN (418934)</b> |   |            |
| 202103418934/05  | Tagihan jasa langganan pembuangan sampah Pusdiklat Kearsipan bulan Januari 2021 (beban bulan Desember 2020) sesuai SPM/SP2D Nomor 024/210231301002507 tgl.9 Maret 2021  | -300.000   |
| 202106418934/10  | Tagihan jasa langganan pembuangan sampah Pusdiklat Kearsipan bulan Juli 2021 (beban bulan Juni 2021)  | 300.000    |
| 202108418934/15  | Pelunasan pembayaran tagihan jasa lainnya (jasa pembunagan sampah) Pusdiklat Kearsipan bulan Juli 2021 (beban Juni 2021) sesuai SPM No.00146/2021 tgl.27/08/2021 SP2D No.210231301015427 tgl.27/08/2021       | -300.000   |
| 202109418934/20  | Tagihan langganan jasa pembuangan sampah Pusdiklat Kearsipan bulan Oktober (beban September) 2021   | 300.000    |
| 202111418934/25  | Pelunasan langganan jasa pembuangan sampah Pusdiklat Kearsipan bulan Oktober (beban September) 2021 sesuai SPM Nomor 00198/2021 Tanggal 12 November 2021 SP2D Nomor 210231301022884 Tanggal 13 November 2021. | -300.000   |
| 202112418934/28  | Tagihan jasa langganan pembuangan sampah Pusdiklat Kearsipan bulan Januari 2022 (beban Desember 2021)   | 300.000    |
| <b>Jumlah</b>  |   | <b>0</b>   |
| <b>Jumlah Beban/Belanja Jasa Lainnya (522191)</b>        |   | <b>0</b>   |

Tabel 78 Rincian Beban/Belanja Jasa Konsultan

| <b>Beban/Belanja Jasa Konsultan (522131)</b> |   |                    |
|--|---|--------------------|
| Nomor Jurnal                                 | Keterangan  | Nilai (Rp)         |
| <b>ANRI JAKARTA (450448)</b>                 |   |                    |
| 202112450448/46                              | Koreksi atas Belanja Barang Jasa - Perencanaan NOC dan studio broadcasting di Gd A dan lab forensik di Gd O (SPM 1240) yang dikapitalisasi ke Gedung dan Bangunan | 49.995.000         |
| 202112450448/47                              | Koreksi atas Belanja Barang Jasa - Perencanaan dan Pengawasan Instalasi AC Gedung F (SPM 1260 dan 2345) yang dikapitalisasi ke Peralatan dan Mesin                | 80.025.000         |
| <b>Jumlah</b>                                |   | <b>130.020.000</b> |

## B.4.5 Belanja Pemeliharaan

Realisasi Belanja Pemeliharaan per 31 Desember 2021 adalah sebesar Rp10.600.907.465,- atau 98,79 persen dari anggaran sebesar Rp10.730.833.000,-. Bila dibandingkan dengan 31 Desember 2020 secara keseluruhan mengalami kenaikan sebesar Rp1.363.047.976,- atau 14,76 persen.

Tabel 79 Kenaikan/Penurunan Realisasi Belanja Pemeliharaan

| Kode Akun | Uraian   | Realisasi Belanja     |                      | Kenaikan/Penurunan   |              |
|-----------|--|-----------------------|----------------------|----------------------|--------------|
|           |  | 2021                  | 2020                 | (Rp)                 | (%)          |
| 523111    | Belanja Pemeliharaan Gedung dan Bangunan                   | 4.526.646.042         | 4.245.188.921        | 281.457.121          | 6,63         |
|           | ANRI Jakarta (KP)  | 4.077.511.036         | 3.888.959.354        | 188.551.682          | 4,85         |
|           | BAST Aceh (KD)   | 46.500.000            | 64.192.567           | (17.692.567)         | -27,56       |
|           | Pusat Jasa Kearsipan (KP)                                  | 197.580.000           | -                    |                      |              |
|           | Pusidklat Kearsipan Bogor (KP)                             | 205.055.006           | 292.037.000          | (86.981.994)         | -29,78       |
| 523112    | Belanja Barang Persediaan Pemeliharaan Gedung dan Bangunan | 333.331.105           | 497.696.750          | (164.365.645)        | -33,03       |
|           | ANRI Jakarta (KP)  | 306.629.105           | 407.585.800          | (100.956.695)        | -24,77       |
|           | BAST Aceh (KD)   | 10.000.000            | 11.960.950           | (1.960.950)          | -16,39       |
|           | Pusidklat Kearsipan Bogor (KP)                             | 16.702.000            | 78.150.000           | (61.448.000)         | -78,63       |
| 523113    | Belanja Asuransi Gedung dan Bangunan                       | 607.396.535           | -                    | 607.396.535          | 0,00         |
|           | ANRI Jakarta (KP)  | 607.396.535           | -                    | 607.396.535          | 0,00         |
| 523119    | Belanja Pemeliharaan Gedung dan Bangunan Lainnya           | 192.348.860           | 126.346.780          | 66.002.080           | 52,24        |
|           | ANRI Jakarta (KP)  | 192.348.860           | 126.346.780          | 66.002.080           | 52,24        |
| 523121    | Belanja Pemeliharaan Peralatan dan Mesin                   | 1.916.867.393         | 1.716.042.697        | 200.824.696          | 11,70        |
|           | ANRI Jakarta (KP)  | 1.492.093.273         | 1.392.278.272        | 99.815.001           | 7,17         |
|           | BAST Aceh (KD)   | 215.252.720           | 106.533.525          | 108.719.195          | 102,05       |
|           | Pusat Jasa Kearsipan (KP)                                  | 153.055.400           | 153.403.400          | (348.000)            | -0,23        |
|           | Pusidklat Kearsipan Bogor (KP)                             | 56.466.000            | 63.827.500           | (7.361.500)          | -11,53       |
| 523123    | Belanja Barang Persediaan Pemeliharaan Peralatan dan Mesin | 942.000.000           | 711.550.000          | 230.450.000          | 32,39        |
|           | ANRI Jakarta (KP)  | 900.600.000           | 699.750.000          | 200.850.000          | 28,70        |
|           | Pusidklat Kearsipan Bogor (KP)                             | 41.400.000            | 11.800.000           | 29.600.000           | 250,85       |
| 523129    | Belanja Pemeliharaan Peralatan dan Mesin Lainnya           | 1.850.743.880         | 1.720.820.541        | 129.923.339          | 7,55         |
|           | ANRI Jakarta (KP)  | 1.834.716.880         | 1.691.791.041        | 142.925.839          | 8,45         |
|           | Pusat Jasa Kearsipan (KP)                                  | -                     | 600.000              | (600.000)            | -100,00      |
|           | Pusidklat Kearsipan Bogor (KP)                             | 16.027.000            | 28.429.500           | (12.402.500)         | -43,63       |
| 523199    | Belanja Pemeliharaan Lainnya                               | 231.573.650           | 220.213.800          | 11.359.850           | 5,16         |
|           | ANRI Jakarta (KP)  | 191.675.000           | 188.713.800          | 2.961.200            | 1,57         |
|           | Pusidklat Kearsipan Bogor (KP)                             | 39.898.650            | 31.500.000           | 8.398.650            | 26,66        |
|           | <b>Jumlah Belanja Bruto</b>                                | <b>10.600.907.465</b> | <b>9.237.859.489</b> | <b>1.363.047.976</b> | <b>14,76</b> |
|           | <b>Pengembalian Belanja</b>                                | <b>-</b>              | <b>-</b>             | <b>-</b>             | <b>0,00</b>  |
|           | <b>Jumlah</b>  | <b>10.600.907.465</b> | <b>9.237.859.489</b> | <b>1.363.047.976</b> | <b>14,76</b> |

Kenaikan Belanja Pemeliharaan sebesar Rp1.363.047.976,- atau 14,76 persen disebabkan oleh meningkatnya intensitas pelaksanaan anggaran yang berdasar pada rencana anggaran tahun berjalan sehingga kejadian ekonomi

tertentu yang bersifat signifikan memiliki andil yang cukup dominan dalam proses realisasi anggaran terkait, di antaranya:

- a. Belanja Pemeliharaan Gedung dan Bangunan (523111), memiliki nilai kontribusi sebesar 20,65 persen atas **meningkatnya** realisasi anggaran kelompok akun Belanja Pemeliharaan (5231) sebesar Rp281.457.121,- dibandingkan dengan periode pelaporan yang sama di tahun anggaran lalu;
- b. Belanja Barang Persediaan Pemeliharaan Gedung dan Bangunan (523112), memiliki nilai kontribusi sebesar 12,06 persen atas **menurunnya** realisasi anggaran kelompok akun Belanja Pemeliharaan (5231) sebesar - Rp164.365.645,- dibandingkan dengan periode pelaporan yang sama di tahun anggaran lalu;
- c. Belanja Asuransi Gedung dan Bangunan (523113), memiliki nilai kontribusi sebesar 44,56 persen atas **meningkatnya** realisasi anggaran kelompok akun Belanja Pemeliharaan (5231) sebesar Rp607.396.535,- dibandingkan dengan periode pelaporan yang sama di tahun anggaran lalu;
- d. Belanja Pemeliharaan Gedung dan Bangunan Lainnya (523119), memiliki nilai kontribusi sebesar 4,84 persen atas **meningkatnya** realisasi anggaran kelompok akun Belanja Pemeliharaan (5231) sebesar Rp66.002.080,- dibandingkan dengan periode pelaporan yang sama di tahun anggaran lalu;
- e. Belanja Pemeliharaan Peralatan dan Mesin (523121), memiliki nilai kontribusi sebesar 9,53% atas **meningkatnya** realisasi anggaran kelompok akun Belanja Pemeliharaan (5231) sebesar Rp200.824.696,- dibandingkan dengan periode pelaporan yang sama di tahun anggaran lalu;
- f. Belanja Barang Persediaan Pemeliharaan Peralatan dan Mesin (523123), memiliki nilai kontribusi sebesar 16,91 persen atas **meningkatnya** realisasi anggaran kelompok akun Belanja Pemeliharaan (5231) sebesar Rp230.450.000,- dibandingkan dengan periode pelaporan yang sama di tahun anggaran lalu;
- g. Belanja Pemeliharaan Peralatan dan Mesin Lainnya (523129), memiliki nilai kontribusi sebesar 9,53 persen atas **meningkatnya** realisasi anggaran

kelompok akun Belanja Pemeliharaan (5231) sebesar Rp129.923.339,- dibandingkan dengan periode pelaporan yang sama di tahun anggaran lalu;

- h. Belanja Pemeliharaan Lainnya (523199), memiliki nilai kontribusi sebesar 0,83 persen atas **meningkatnya** realisasi anggaran kelompok akun Belanja Pemeliharaan (5231) sebesar Rp11.359.850,- dibandingkan dengan periode pelaporan yang sama di tahun anggaran lalu.

Realisasi Belanja Pemeliharaan per 31 Desember 2021 adalah sebesar Rp10.600.907.465,- sedangkan Beban Pemeliharaan pada Laporan Operasional Tahun 2021 sebesar Rp10.209.936.810,- terdapat selisih Rp390.970.655,- dengan rincian sebagai berikut:

Tabel 80 Selisih LRA dan LO Belanja/Beban Pemeliharaan

| Kode Akun                         | Uraian Jenis Belanja/Beban                                 | Laporan Realisasi Anggaran (Rp) | Laporan Operasional (Rp) | Selisih LRA dan LO (Rp) |
|-----------------------------------|--|---------------------------------|--------------------------|-------------------------|
| <b>Belanja/Beban Pemeliharaan</b> |  | <b>10.600.907.465</b>           | <b>10.209.936.810</b>    | <b>390.970.655</b>      |
| 523111                            | Belanja Pemeliharaan Gedung dan Bangunan                   | 4.526.646.042                   | 4.075.100.122            | 451.545.920             |
| 523112                            | Belanja Barang Persediaan Pemeliharaan Gedung dan Bangunan | 333.331.105                     | 0,00                     | 333.331.105             |
| 523113                            | Belanja Asuransi Gedung dan Bangunan                       | 607.396.535                     | 607.396.535              | -                       |
| 523119                            | Belanja Pemeliharaan Gedung dan Bangunan Lainnya           | 192.348.860                     | 192.348.860              | -                       |
| 523121                            | Belanja Pemeliharaan Peralatan dan Mesin                   | 1.916.867.393                   | 1.916.867.393            | -                       |
| 523123                            | Belanja Barang Persediaan Pemeliharaan Peralatan dan Mesin | 942.000.000                     | 0,00                     | 942.000.000             |
| 523129                            | Belanja Pemeliharaan Peralatan dan Mesin Lainnya           | 1.850.743.880                   | 1.850.743.880            | -                       |
| 523199                            | Belanja Pemeliharaan Lainnya                               | 231.573.650                     | 191.675.000              | 39.898.650              |
| 593113                            | Beban Persediaan bahan untuk pemeliharaan                  | 0,00                            | 1.356.839.020            | (1.356.839.020)         |
| 595113                            | Beban Aset Ekstrakomtabel Gedung dan Bangunan              | 0,00                            | 18.966.000               | (18.966.000)            |
| <b>Pengembalian Belanja/Beban</b> |  | <b>-</b>                        | <b>-</b>                 | <b>-</b>                |
| <b>Jumlah Belanja/Beban Neto</b>  |  | <b>10.600.907.465</b>           | <b>10.209.936.810</b>    | <b>390.970.655</b>      |

Selisih Belanja/Beban Pemeliharaan sebesar Rp390.970.655,- antara Laporan Realisasi Anggaran dengan Laporan Operasional merupakan selisih Belanja Barang Persediaan Pemeliharaan Gedung dan Bangunan sebesar Rp333.331.105,-, Belanja Barang Persediaan Pemeliharaan Peralatan dan Mesin sebesar Rp942.000.000,-, dan Beban Persediaan bahan untuk pemeliharaan sebesar (Rp1.356.839.020,-) yang akan dijelaskan selanjutnya pada Persediaan – Neraca serta koreksi BPK-RI sebesar Rp451.545.920,-;



(Rp18.966.000,-); Rp39.898.650,- yang akan dijelaskan selanjutnya pada Beban Pemeliharaan – Laporan Operasional.

#### B.4.6 Belanja Perjalanan Dalam Negeri

Realisasi Belanja Perjalanan Dalam Negeri per 31 Desember 2021 adalah sebesar Rp13.103.236.740,- atau 90,56 persen dari anggaran sebesar Rp14.469.291.000,-. Bila dibandingkan dengan 31 Desember 2020 secara keseluruhan mengalami kenaikan sebesar Rp6.767.291.773,- atau 106,81 persen.

Tabel 81 Kenaikan/Penurunan Realisasi Belanja Perjalanan Dalam Negeri

| Kode Akun | Uraian   | Realisasi Belanja     |                      | Kenaikan/Penurunan   |               |
|-----------|--|-----------------------|----------------------|----------------------|---------------|
|           |  | 2021                  | 2020                 | (Rp)                 | (%)           |
| 524111    | Belanja Perjalanan Biasa                               | 5.346.321.317         | 2.829.978.299        | 2.516.343.018        | 88,92         |
|           | ANRI Jakarta (KP)                                      | 4.902.232.412         | 2.561.853.457        | 2.340.378.955        | 91,35         |
|           | BAST Aceh (KD)   | 103.107.761           | 151.489.642          | (48.381.881)         | -31,94        |
|           | Pusat Jasa Kearsipan (KP)                              | 168.226.776           | 64.735.200           | 103.491.576          | 159,87        |
|           | Pusdiklat Kearsipan Bogor (KP)                         | 172.754.368           | 51.900.000           | 120.854.368          | 232,86        |
| 524113    | Belanja Perjalanan Dinas Dalam Kota                    | 540.163.000           | 262.275.000          | 277.888.000          | 105,95        |
|           | ANRI Jakarta (KP)                                      | 485.363.000           | 235.500.000          | 249.863.000          | 106,10        |
|           | BAST Aceh (KD)   | 14.900.000            | 2.700.000            | 12.200.000           | 451,85        |
|           | Pusat Jasa Kearsipan (KP)                              | 39.900.000            | 24.075.000           | 15.825.000           | 65,73         |
|           | Pusdiklat Kearsipan Bogor (KP)                         | -                     | -                    | -                    | 0,00          |
| 524114    | Belanja Perjalanan Dinas Paket Meeting Dalam Kota      | 4.707.357.000         | 934.019.000          | 3.773.338.000        | 403,99        |
|           | ANRI Jakarta (KP)                                      | 3.686.637.000         | 796.997.000          | 2.889.640.000        | 362,57        |
|           | BAST Aceh (KD)   | 41.618.000            | -                    | 41.618.000           | 0,00          |
|           | Pusat Jasa Kearsipan (KP)                              | 979.102.000           | 137.022.000          | 842.080.000          | 614,56        |
|           | Pusdiklat Kearsipan Bogor (KP)                         | -                     | -                    | -                    | 0,00          |
| 524115    | Belanja Perjalanan Dinas - Penanganan Pandemi Covid-19 | -                     | 192.300.000          | (192.300.000)        | -100,00       |
|           | ANRI Jakarta (KP)                                      | -                     | 168.300.000          | (168.300.000)        | -100,00       |
|           | Pusat Jasa Kearsipan (KP)                              | -                     | 24.000.000           | (24.000.000)         | -100,00       |
| 524119    | Belanja Perjalanan Dinas Paket Meeting Luar Kota       | 3.497.161.912         | 2.287.074.000        | 1.210.087.912        | 52,91         |
|           | ANRI Jakarta (KP)                                      | 3.445.954.371         | 1.852.950.000        | 1.593.004.371        | 85,97         |
|           | Pusat Jasa Kearsipan (KP)                              | -                     | 434.124.000          | (434.124.000)        | -100,00       |
|           | Pusdiklat Kearsipan Bogor (KP)                         | 51.207.541            | -                    | 51.207.541           | 0,00          |
|           | <b>Jumlah Belanja Bruto</b>                            | <b>14.091.003.229</b> | <b>6.505.646.299</b> | <b>7.585.356.930</b> | <b>116,60</b> |
|           | <b>Pengembalian Belanja</b>                            | <b>(987.766.489)</b>  | <b>(169.701.332)</b> | <b>(818.065.157)</b> | <b>482,06</b> |
| 524111    | Belanja Perjalanan Biasa                               | 687.963.398           | 144.826.632          | 543.136.766          | 375,03        |
| 524113    | Belanja Perjalanan Dinas Dalam Kota                    | 6.500.000             | 2.396.400            | 4.103.600            | 171,24        |
| 524114    | Belanja Perjalanan Dinas Paket Meeting Dalam Kota      | 45.396.000            | 2.977.500            | 42.418.500           | 1.424,63      |
| 524119    | Belanja Perjalanan Dinas Paket Meeting Luar Kota       | 247.907.091           | 19.500.800           | 228.406.291          | 1.171,27      |
|           | <b>Jumlah Belanja Neto</b>                             | <b>13.103.236.740</b> | <b>6.335.944.967</b> | <b>6.767.291.773</b> | <b>106,81</b> |

Tabel 82 Pengembalian Belanja Barang Perjalanan

| Pengembalian Belanja Barang Perjalanan Biasa (524111) |                  |   |                    |
|---|------------------|---|--------------------|
| TGL DOK   | NTPN             | KETERANGAN  | JUMLAH (Rp)        |
| <b>ANRI Jakarta (450448)</b>                          |                  |   | <b>680.855.408</b> |
| 05/03/2021  | 19C201JNF2UAI64T | Pengembalian Perjadin SPM No. 039 tgl 09/02/2021                              | 1.200.000          |
| 05/04/2021  | 17BE01JNF31AAEP1 | Pengembalian perjadin a.n Riza Nugraha sesuai SPM No.147 tgl                  | 1.775.300          |
| 05/04/2021  | 3D2096U8E2FKOF61 | Pengembalian perjadin a.n Kandar dkk (Sorg) sesuai SPM No.00046 tgl 16/2/2021 | 4.620.798          |
| 28/04/2021  | CEC336U8E2G9SHET | Pengembalian perjadin Sutiasni dkk ke Bali, SPM No.                           | 3.152.400          |
| 06/05/2021  | 76F3D61QU806I7OG | Pengembalian perjadin Multi dkk ke JATIM SPM No.199 tgl.30/3/2021             | 1.631.500          |
| 06/05/2021  | D3E922G4UTMM2A8E | Pengembalian perjadin a.n. hilman dkk SPM No.225 tgl.31/3/2021                | 164.699            |
| 11/05/2021  | EFDD61QU80D7JLA  | Pengembalian perjadin Widarno dkk ke Bandung SPM No.178                       | 1.710.600          |
| 27/05/2021  | 2AFC648VUIS3O65O | Pengembalian perjadin Majunis S ke SUMBAR No. SPM 390 tgl.27/04               | 3.276.440          |
| 27/05/2021  | 7C5DB3CIE09H8P31 | Pengembalian perjadin R Hanafi ke Yogyakarta,SPM No.382                       | 2.972.828          |
| 27/05/2021  | 9EB0048VUIR7LNK6 | Pengembalian perjadin Neneng SPM 377 tgl.26/4/2021                            | 2.310.262          |
| 07/06/2021  | 77B411JNF376F2UB | Pengembalian perjadin Sumrahadi ke Jambi SPM No.520 tgl.24/5/2021             | 2.004.538          |
| 29/06/2021  | 091F41JNF37P6HLH | Pengembalian perjadin Ridwan K ke JATIM SPM No.605                            | 2.002.000          |
| 08/07/2021  | 6FAAE55DEJDSARKT | Pengembalian perjadin a.n.Berliantina ke Badung SPM No.666 tgl.15/6           | 1.570.400          |
| 21/07/2021  | FA4A18N3DNT6M9   | Pengembalian perjadin SPM No.639 tgl.156/2021                                 | 550.000            |
| 22/07/2021  | CFBA30N9V80BK7CO | Pengembalian perjadin SPM No.674  | 6.174.800          |
| 05/08/2021  | 0F3CC6U8E2R6PM31 | Pengembalian perjadin Amieka H SPM No.549 tgl.31/5/2021                       | 1.509.400          |
| 05/08/2021  | E4A340N9V8QUPPSM | Pengembalian perjadin SPM No.565 tgl.2/6/2021                                 | 2.832.000          |
| 05/08/2021  | ADA0A7QLT7DT6PGO | Pengembalian perjadin SPM No.526 tgl.25/5/2021                                | 3.096.000          |
| 05/08/2021  | 008963CIE0HV5QQF | Pengembalian perjadin dan swab SPM No.550 tgl.31/5/2021                       | 1.487.200          |
| 10/08/2021  | 80CB555DEDMT40S7 | Pengembalian perjadin SPM No.654 tgl.15/6/2021                                | 3.920.200          |
| 18/08/2021  | 216316U8E2RU3MQR | Pengembalian perjadin SPM No.660  | 2.893.000          |
| 13/09/2021  | 395BE55DEDPQ16LD | Pengembalian perjadin SPM No.629  | 1.163.080          |
| 07/10/2021  | 2EBB48VUJADCBBK  | Pengembalian perjadin ke Jambi, SPM No.524                                    | 6.625.080          |
| 07/10/2021  | 9C8F82G4UU5KICOG | Pengembalian perjadin ke JATIM SPM No.523                                     | 695.800            |
| 08/10/2021  | 90CD23CIE0O22JIV | Pengembalian perjadin SPM No.952  | 210.200            |
| 08/10/2021  | A872C7QLTK03J20  | Pengembalian perjadin ke Jatim, SPM No.628                                    | 3.759.400          |
| 12/10/2021  | AB2802G4UU5PPD1O | Pengembalian perjadin ke bali SPM No.607                                      | 37.134.534         |
| 13/10/2021  | 31D096U8E31NQ5K3 | Pengembalian perjadin ke Yogyakarta SPM No.1230                               | 3.057.400          |
| 22/10/2021  | CBC646U8E320J4U9 | Pengembalian perjadin SPM No.1249   | 3.483.175          |
| 22/10/2021  | 9858E61QU8FK657U | Perjadin ke Kab Pangandaran SPM No.681  | 458.618            |
| 22/10/2021  | 9234B55DEDT7OSK9 | Pengembalian perjadin Tato dkk SPM No.642                                     | 176.500            |
| 25/10/2021  | C2CDF55DEDT5L2NN | Pengembalian perjadin ke Jambi SPM No.490                                     | 2.293.075          |
| 26/10/2021  | 730B38N3D06THBUR | Pengembalian perjadin ke Palembang SPM No.1344                                | 6.877.686          |
| 26/10/2021  | 688E23CIE0OJ5NKR | Pengembalian perjadin ke Riau SPM No.1442                                     | 1.602.500          |
| 28/10/2021  | 2CEA40N9V91G4F14 | Pengembalian perjadin ke Makasar SPM No.1248                                  | 3.224.300          |
| 29/10/2021  | 020D16U8E3285AA9 | Pengembalian perjadin SPM No.1160   | 4.192.403          |
| 29/10/2021  | 18A5D6U8E32859J5 | Pengembalian perjadin ke Padang Panjang SPM No.1233                           | 4.224.500          |
| 01/11/2021  | 94A9E55DEDV9P21  | Pengembalian perjadin ke Semarang SPM No.1439                                 | 248.480            |
| 02/11/2021  | 78D742G4UU8E2PFC | Pengembalian perjadin ke Banyumas SPM No.596                                  | 3.568.000          |
| 02/11/2021  | CA79E7QLT7MPHVO2 | Pengembalian perjadin ke Bogor SPM No.1457                                    | 984.000            |
| 02/11/2021  | 8B0A255DEDKVCVH  | Pengembalian perjadin ke Bandung SPM No.1258                                  | 990.000            |
| 03/11/2021  | 8C6C255DEDLG17J  | Pengembalian perjadin ke Bandung SPM No.1161                                  | 935.000            |
| 05/11/2021  | 580B16U8E34GF6LL | Pengembalian perjadin ke Halmahera Selatan SPM No.1247                        | 7.748.400          |
| 05/11/2021  | 0C8BC55DEDVNL86V | Pengembalian perjadin ke Papua Barat SPM No.1424                              | 10.851.000         |
| 05/11/2021  | 269C448VUJDB893M | Pengembalian perjadin ke NTT SPM No.768                                       | 6.925.500          |
| 05/11/2021  | 35D522G4UU8IE8JC | Pengembalian perjadin ke KALBAR SPM No.1423                                   | 3.720.190          |
| 05/11/2021  | 8515348VUJDB85MA | Pengembalian perjadin ke Ternate SPM No.1332                                  | 1.761.600          |
| 08/11/2021  | 384EF0N9V93MBISC | Pengembalian perjadin ke Bandung SPM No.1099                                  | 5.628.818          |
| 08/11/2021  | EAF2A3CIE0QRJ3L  | Pengembalian perjadin ke Sijunjung SPM No.1079                                | 6.254.395          |
| 09/11/2021  | 342C77QLT7MSTNGQ | Pengembalian perjadin ke KEPRI SPM No.1446                                    | 374.800            |
| 11/11/2021  | 6B43B2G4UU8IFLJO | Pengembalian perjadin ke Bandung SPM No.1162                                  | 3.624.194          |
| 11/11/2021  | D539D0N9V93SQS1U | Pengembalian perjadin ke KALTIM SPM No.672                                    | 1.327.407          |
| 18/11/2021  | 234908N3D09J291R | Pengembalian perjadin ke Aceh SPM No..1411                                    | 1.579.200          |
| 22/11/2021  | C57BD48VUJDL18TK | Pengembalian perjadin ke Aceh SPM No.1409                                     | 791.200            |

|            |                   |  |            |
|------------|-------------------|--|------------|
| 24/11/2021 | 466B12G4UU93J890  | Pengembalian perjadi n ke NTB SPM No.1123                                      | 12.820.500 |
| 24/11/2021 | 2E90961QU8IM8K14  | Pengembalian perjadi n ke Bogor SPM No.1504                                    | 1.612.000  |
| 24/11/2021 | 1B8F77QLTTF2KOO   | Pengembalian perjadi n ke Bogor SPM No.1547                                    | 1.593.000  |
| 24/11/2021 | 8B91B2G4UU93JMVA  | Pengembalian perjadi n ke BATAM SPM No.1444                                    | 1.379.000  |
| 25/11/2021 | 975E20N9V94BS1E6  | Pengembalian perjadi n ke Pekanbaru SPM No.1407                                | 1.457.070  |
| 25/11/2021 | B4F776U8E352QQDV  | Pengembalian perjadi n ke Bandung SPM No.1257                                  | 2.083.890  |
| 26/11/2021 | 6024C3CIEORH3FHR  | Pengembalian perjadi n an Rudi Andri dkk (4org) sesuai SPM 01080 tgl 10/9/2021 | 5.956.825  |
| 29/11/2021 | 153500N9V94BVPRO  | Pengembalian perjadi n ke Bandung SPM No.1257                                  | 2.185.475  |
| 30/11/2021 | 92AB42G4UU94MFTC  | Pengembalian perjadi n an Amieka dkk (5org) sesuai SPM 01202 tgl 24/9/2021     | 9.778.200  |
| 01/12/2021 | F3E6461QU8IRK92O  | Pengembalian perjadi n ke Kalsel SPM No.1543                                   | 794.730    |
| 01/12/2021 | 7580E3CIEORMD7NH  | Pengembalian perjadi n ke Maluku SPM No.1647                                   | 2.340.000  |
| 01/12/2021 | F604E48VUJE2Q6QG  | Pengembalian perjadi n ke SULBAR SPM No.1466                                   | 4.146.400  |
| 01/12/2021 | 376411JNF3P2IG25  | Pengembalian perjadi n ke Kutai SPM No.1686                                    | 456.710    |
| 02/12/2021 | 03F333CIEOTRCGOD  | Pengembalian perjadi n ke Merauke SPM No.1542                                  | 5.645.430  |
| 03/12/2021 | 6B1618N3DOAOSKLR  | Pengembalian perjadi n ke Aceh SPM No.1517                                     | 3.093.970  |
| 03/12/2021 | 86E503CIEOTREO2T  | Pengembalian perjadi n ke Aceh SPM No.1529                                     | 1.802.580  |
| 04/12/2021 | 5CBE07QLTTPPKAV2  | Pengembalian perjadi n ke Jambi SPM No.1443                                    | 2.277.010  |
| 06/12/2021 | 8AF8A1JNF3P2IFIR  | Pengembalian perjadi n ke Maluku, SPM No.1150                                  | 10.394.800 |
| 06/12/2021 | 0F5A55DDEE2NE3R9  | Pengembalian perjadi n ke Blora SPM No.1431                                    | 5.215.750  |
| 08/12/2021 | C5F971JNF3P5T2L7  | Pengembalian perjadi n ke Riau SPM No.1436                                     | 1.122.685  |
| 09/12/2021 | AE68E48VUJGD9L9Q  | Pengembalian perjadi n ke Riau SPM No.1383                                     | 8.482.850  |
| 09/12/2021 | 4D3F20N9V96SNSVI  | Pengembalian perjadi n ke Probolinggo SPM No.1252                              | 4.485.000  |
| 09/12/2021 | 96BA47QLTTSO2QE   | Pengembalian perjadi n ke Bogor SPM No. 1714                                   | 1.381.000  |
| 09/12/2021 | E47066U8E37IGL8V  | Pengembalian perjadi n ke Banjarmasin SPM No.1729                              | 2.936.660  |
| 10/12/2021 | DE12361QU8L8A608  | Pengembalian perjadi n ke Pekanbaru SPM No.664                                 | 595.600    |
| 10/12/2021 | 54C0155DDEE2RT5GJ | Pengembalian perjadi n ke Sumbawa SPM No.1180                                  | 348.000    |
| 10/12/2021 | A5F498N3DOCDH7Q5  | Pengembalian perjadi n SPM No.1379   | 14.961.037 |
| 13/12/2021 | B5EE048VUJGGIFDM  | Pengembalian peradi n ke Aceh SPM No.1823                                      | 3.133.652  |
| 13/12/2021 | 2A54B55DDEE2SVFD3 | Pengembalian perjadi n ke Aceh SPM No.1780                                     | 467.069    |
| 14/12/2021 | 621593CIEOU67F1R  | Pengembalian peradi n ke Yogya SPM No.667                                      | 5.832.500  |
| 14/12/2021 | 3C8298N3DOCGLO8N  | Pengembalian perjadi n ke Padang Panang SPM No.1213                            | 1.921.440  |
| 14/12/2021 | A1C213CIEOU67F1H  | Pengembalian perjadi n ke Batam SPM No.1660                                    | 2.308.435  |
| 14/12/2021 | BAB9D8N3DOCDH45J  | Pengembalian perjadi n ke kota Mataram SPM No.1623                             | 8.457.200  |
| 15/12/2021 | 3FC36U8E37O06C5   | Pengembalian perjadi n ke Kab. Majene SPM No.1779                              | 3.114.500  |
| 16/12/2021 | 2F07C48VUJGLOBCO  | Pengembalian perjadi n ke Papua SPM No.1448                                    | 24.190.200 |
| 20/12/2021 | FB22248VUJGM6CIE  | Pengembalian perjadi n ke Bandung SPM No.1710                                  | 1.936.000  |
| 20/12/2021 | 749DB8N3DOCK7CEH  | Pengembalian perjadi n ke karawang   | 2.495.000  |
| 20/12/2021 | 64BB81JNF3PGVDJ5  | Pengembalian perjadi n ke Wonosobo SPM No.1520                                 | 7.306.000  |
| 21/12/2021 | FD1630N9V977MVKKA | Pengembalian perjadi n an Nanik dkk (9org) sesuai SPM No.1759 tgl 23/11/2021   | 600.000    |
| 22/12/2021 | C2F440N9V977MRLE  | Pengembalian perjadi n an Rini dkk (3org) sesuai SPM No.1974 tgl               | 626.258    |
| 22/12/2021 | 18D0555DDEE36T169 | Pengembalian perjadi n an Diantyo sesuai SPM 2002 tgl 7/12/2021                | 25.500     |
| 22/12/2021 | 3F2BE55DDEE36T4CP | Pengembalian perjadi n di NTB SPM No.1203                                      | 6.936.700  |
| 23/12/2021 | DC0217QLTTQC44MS  | Pengembalian perjadi n ke bekasi SPM No.1124                                   | 1.369.000  |
| 23/12/2021 | 4AC602G4UUC1M4L4  | Pengembalian perjadi n ke Yogya SPM No.1557                                    | 11.703.076 |
| 23/12/2021 | A97F66U8E37VN4GT  | Pengembalian perjadi n ke Bgr SPM No.1941                                      | 324.000    |
| 23/12/2021 | 9C47F7QLTTQAU20   | Pengembalian perjadi n an M.taufik dkk (2org) sesuai SPM 640 tgl               | 1.336.000  |
| 23/12/2021 | 4ED4C0N9V979TB0C  | Pengembalian perjadi n ke JATIM SPM No.2313                                    | 856.000    |
| 23/12/2021 | B8BDA61QU8LKBBCB  | Pengembalian perjadi n ke pekalongan SPM No.223                                | 1.308.270  |
| 23/12/2021 | 01FC81JNF3PMABUD  | Pengembalian perjadi n ke KALSEL SPM No.231                                    | 1.180.965  |
| 24/12/2021 | 361670N9V979TCMO  | Pengembalian perjadi n ke SUMUT SPM No.2033                                    | 1.462.700  |
| 24/12/2021 | D95BA55DDEE38VC91 | Pengembalian perjadi n ke Surabaya SPM No.2321                                 | 1.221.500  |
| 24/12/2021 | A862B48VUJGSIALO  | Pengembalian perjadi n ke Semarang SPM No.2239                                 | 491.868    |
| 24/12/2021 | ECDC52G4UUCOGV6U  | Pengembalian perjadi n an Yosephine dkk (7org) sesuai SPM No.745 tgl 5/7/2021  | 4.269.711  |
| 25/12/2021 | 53BE00N9V97B0290  | Pengembalian perjadi n ke Yogyakarta SPM No.1676                               | 1.223.469  |
| 27/12/2021 | C2B1761QU8LMD6T2  | Pengembalian perjadi n ke Bandung SPM No.1863                                  | 477.540    |
| 27/12/2021 | 4A4628N3DOCRK7UJ  | Pengembalian perjadi n ke Purwakarta SPM No.1874                               | 2.625.360  |
| 27/12/2021 | 1BC3C1JNF3PQEHG1  | Pengembalian perjadi n SPM No.2166   | 2.738.700  |
| 27/12/2021 | 2C8BE8N3DOCTMFPJ  | Pngembalian perjadi n SPM No.1215  | 343.722    |
| 27/12/2021 | 4C5D748VUJGVLF2U  | Pengembalian perjadi n ke Yogyakarta SPM No.1723                               | 75.160     |
| 27/12/2021 | 7C86F8N3DOCTMFD3  | Pengembalian perjadi n SPM No.1658   | 485.000    |
| 27/12/2021 | E418B48VUJGTJ7V2  | Pengembalian perjadi n ke Gresik SPM No.1871                                   | 6.596.999  |
| 27/12/2021 | 998407QLTTFQ76RS  | Pengembalian peradi n ke gresik SPM No.1672                                    | 3.210.996  |
| 28/12/2021 | 094223CIEOUJ92PR  | Pengembalian perjadi n ke Pekalongan SPM No.1388                               | 5.761.570  |
| 28/12/2021 | D4A717QLTTQHA2UM  | Pengembalian perjadi n ke Indragiri SPM No.1604                                | 4.728.025  |

|   |                  |  |                    |
|---|------------------|--|--------------------|
| 28/12/2021  | 935667QLTTQE83RS | Pengembalian perjadi n ke Batam SPM No.1897  | 3.208.075          |
| 28/12/2021  | 944D52G4UUC6VLTS | Pengembalian perjadi n an Sari Hasanah dkk (3org) sesuai SPM 1495 tgl 28/10/2021                 | 1.050.000          |
| 28/12/2021  | 81C1E3CIEOUJCLOT | Pengembalian perjadi n an Prihatni dkk (8org) sesuai SPM 1494 tgl 28/10/2021                     | 5.565.000          |
| 29/12/2021  | 5BB9C61QU8LJA1A2 | Pengembalian an Rini sesuai SPM No.1975 tgl 3/12/2021  | 370.000            |
| 29/12/2021  | D877561QU8LOFEPU | Pengembalian perjadi n SPM No.1192   | 6.193.245          |
| 29/12/2021  | EEA006U8E3862G6H | Perjadi n ke JABAR SPM No.1830   | 2.927.500          |
| 29/12/2021  | 3B23C48VUJHORB6  | Perjadi n ke Ngawi SPM No.2236   | 5.498.423          |
| 30/12/2021  | 68EFB3CIEOUKEV4R | Pengembalian perjadi n ke NTB SPM No.1205  | 4.242.000          |
| 30/12/2021  | 601D58N3DOCUSV6T | Pengembalian perjadi n ke Kepri SPM No.1481  | 2.388.000          |
| 30/12/2021  | FE3426U8E384RGPB | Pengembalian perjadi n ke Cilacap SPM No.1910  | 1.164.000          |
| 30/12/2021  | 7E77A0N9V97F7GQA | Perjadi n ke Aceh SPM No.2336  | 983.900            |
| 30/12/2021  | 12F1955DEE3D8E47 | Perjadi n ke Cilacap SPM No.1935   | 4.840.000          |
| 30/12/2021  | 3DC1B48VUJHORB8E | Perjadi n ke Musi B SPM No.1389  | 5.202.178          |
| 30/12/2021  | 671816U8E3862DHH | Perjadi n ke Belitung SPM No.1757  | 9.525.750          |
| 30/12/2021  | 859EF6U8E3862EJJ | Perjadi n ke JATENG SPM No.1338  | 5.631.790          |
| 30/12/2021  | 93D693CIEOUKEEUD | Perjadi n ke Blitar SPM No.2215  | 4.889.400          |
| 30/12/2021  | E7C3A1JNF3PSKERL | Pengembalian Perjadi n an. Lili, dkk (4 org) ke Semarang spm 02390                               | 444.000            |
| 30/12/2021  | 362A13CIEOUKEFEB | Perjadi n ke Magelang SPM No.1338  | 4.501.260          |
| 30/12/2021  | 453908N3DOCVUHL  | Pengembalian perjadi n ke Aceh SPM No.2348   | 2.305.005          |
| 31/12/2021  | C404B8N3DOCTN15R | Pengembalian perjadi n ke Pekanbaru SPM No.01442   | 8.467.375          |
| 31/12/2021  | 7F2F80N9V97G8C4Q | Pengembalian perjadi n ke SUMSEL SPM No.125  | 8.538.968          |
| 31/12/2021  | D36871JNF3PTM25L | Pengembalian perjadi n ke Cilacap SPM No.1888  | 5.188.395          |
| 31/12/2021  | 6212B61QU8LRNNS6 | Pengembalian perjadi n ke Bandung SPM No.2363  | 1.640.700          |
| 31/12/2021  | 0351161QU8LQMD6  | Pengembalian perjadi n ke Tj.Pinang SPM No.1730  | 13.378.590         |
| 31/12/2021  | F29B57QLTTQKI8Q4 | Pengembalian perjadi n ke Blitar SPM No.2268   | 5.199.700          |
| 31/12/2021  | 5506B7QLTTQKI8N0 | Pengembalian perjadi n ke Blitar SPM No.2374   | 1.278.500          |
| 31/12/2021  | DD7F03CIEOUMH92N | Pengembalian perjadi n ke Jawa Barat SPM No.1712   | 3.158.891          |
| 31/12/2021  | A5CA22G4UUCA4GBG | Pengembalian perjadi n ke Bandung SPM No.2364  | 2.904.290          |
| 31/12/2021  | 7DFB76U8E38859B9 | Pengembalian perjadi n ke Cikarang SPM No.2309   | 1.983.700          |
| 31/12/2021  | 2BF6C61QU8LROHUS | Pengembalian SPM No.2318   | 17.402.500         |
| 31/12/2021  | 2A7F70N9V97HAGFG | Pengembalian SPM No.1458   | 20.787.903         |
| 31/12/2021  | C7D0A0N9V97HAGDK | Pengembalian SPM No.2265   | 5.368.200          |
| 31/12/2021  | 7307948VUJH2UHP6 | Pengembalian SPM No.2281   | 2.111.900          |
| 31/12/2021  | 5B2B43CIEOUMH14J | Pengembalian SPM No.1894   | 2.491.300          |
| 31/12/2021  | 587F87QLTTQKIG2K | Pengembalian SPM No.1696   | 4.624.316          |
| 31/12/2021  | 08F1648VUJH2U85M | Pengembalian perjadi n Surakarta sesuai SPM 1506 tgl 27/10/2021                                  | 1.154.155          |
| 31/12/2021  | 30C2E0N9V97HAGGE | Pengembalian SPM No.1513   | 47.365.115         |
| 31/12/2021  | 3FE3F7QLTTQJHHUO | Pengembalian perjadi n ke Bandung SPM No.2295  | 454.685            |
| 31/12/2021  | F64AC55DEE3FB8SH | Pengembalian perjadi n ke Surabaya SPM No.1508   | 8.029.600          |
| 31/12/2021  | 29C2061QU8LROC16 | Pengembalian perjadi n Aceh sesuai SPM 1412 tgl 18/10/2021                                       | 28.566.042         |
| <b>Pusat Jasa Kearsipan (418929)</b>                                    |                  |  | <b>2.448.000</b>   |
| 12/08/2021  | 33CC30N9V8QR04KU | Pengembalian Belanja SPM No 00051 atas Eva Suchi A.C dkk (8 org) ke Yogyakarta                   | 2.448.000          |
| <b>Pusat Pendidikan dan Pelatihan Kearsipan (418934)</b>                |                  |  | <b>3.414.590</b>   |
| 21/10/2021  | AD19D61QU8FI098C | Pengembalian Perjadi n an.Desi Pratiwi dkk tgl.27-29/9/2021,Sumbar,(SPM.0168/2021 tgl.24/9/2021) | 3.094.590          |
| 30/12/2021  | 6C2EC2G4UUC913ET | Pengembalian perjadi n an Juwita F & Sifa R, Serang,Diklat Ahli Jambi Untirta                    | 320.000            |
| <b>Balai Arsip Statis dan Tsunami (681464)</b>                          |                  |  | <b>1.245.400</b>   |
| 22/12/2021  | 4A4133CIEOU8K48L | Pengembalian Biaya Perjalanan dinas an. Muhamad Ihwan dalam rangka                               | 1.245.400          |
| <b>Pengembalian Belanja Barang Perjalanan Biasa (524111)</b>            |                  |  | <b>687.963.398</b> |
| <b>Pengembalian Belanja Barang Perjalanan Dinas Dalam Kota (524113)</b> |                  |  |                    |
| <b>TGL DOK</b>  | <b>NTPN</b>      | <b>KETERANGAN</b>  | <b>JUMLAH (Rp)</b> |
| <b>ANRI Jakarta (450448)</b>  |                  |  | <b>6.500.000</b>   |
| 28/07/2021  | F43CE0N9V80GPQHS | Pengembalian perjadi n a.n. M.Y SPM No.810   | 150.000            |
| 29/12/2021  | D1A5A2G4UUC81CG8 | Pengembalian perjadi n SPM No.2312   | 2.700.000          |
| 29/12/2021  | C6D7D48VUJHORDN2 | Pengembalian perjadi n SPM No.2221   | 950.000            |
| 29/12/2021  | 2943A0N9V97F7C6G | Pengembalian perjadi n SPM No.2280   | 2.700.000          |
| <b>Pengembalian Belanja Barang Perjalanan Dinas Dalam Kota (524113)</b> |                  |  | <b>6.500.000</b>   |

| Pengembalian Belanja Barang Perjalanan Dinas Paket Meeting Dalam Kota (524114) |                  |   |             |
|--|------------------|---|-------------|
| TGL DOK  | NTPN             | KETERANGAN  | JUMLAH (Rp) |
| ANRI Jakarta (450448)  |                  |   | 45.396.000  |
| 05/04/2021   | DE38B6U8E2FKOJJB | Pengembalian perjadin a.n Andi Kasman dkk (16org) sesuai SPM No.00162 tgl 18/3/2021 | 4.000.000   |
| 02/09/2021   | 676573CIEOKT1P41 | Pengembalian perjadin SPM No.603  | 5.660.000   |
| 28/10/2021   | 57C2E6U8E326VIQJ | Pengembalian uang rapat full day SPM No.1239  | 1.115.000   |
| 16/11/2021   | F73FE1JNF3MFQR3N | Pengembalian perjadin Bimtek Srikandi SPM No.1516                                   | 1.950.000   |
| 19/11/2021   | C489A3CIEORAQPIB | Pengembalian perjadin an Azmi dkk (3org) sesuai SPM No.01597 tgl 4/11/2021          | 750.000     |
| 24/11/2021   | BAD2B61QU8IG1PCS | Pengembalian perjadin an Sugiyanto sesuai SPM No.00309 tgl 15/4/2021                | 510.000     |
| 24/11/2021   | D71778N3D09L8O9B | Pengembalian perjadin an Hilman dkk (3org) sesuai SPM No.00281 tgl 15/4/2021        | 1.680.000   |
| 24/11/2021   | E30BB48VUJDSDNB8 | Pengembalian perjadin a.n. andi k SPM No.554  | 900.000     |
| 25/11/2021   | 7CC6F61QU8IMDQM2 | Pengembalian uang harian SPM No.1345  | 6.870.000   |
| 08/12/2021   | F534B8N3DOCA6RVV | Pengembalian perjadin No. SPM 1789  | 1.050.000   |
| 09/12/2021   | 6B61A8N3DOCBAL75 | Pengembalian perjadin SPM No.1619   | 720.000     |
| 10/12/2021   | B77C555DEE2KDERL | Pengembalian honor tim SPM No.1343  | 130.000     |
| 10/12/2021   | C40868N3DOCDH723 | Pengembalian translok SPM No.1845   | 150.000     |
| 10/12/2021   | 66E0B48VUJGFG6O8 | Pengembalian translok SPM No.1384   | 150.000     |
| 20/12/2021   | 13A9B3CIEOUBPTF9 | Pengembalian uang harian dan translok sesuai SPM No.1615 tgl                        | 2.220.000   |
| 20/12/2021   | 1CF170N9V976IT6E | Pengembalian uang harian dan transport lokal sesuai SPM No.1990 tgl 7/12/2021       | 6.350.000   |
| 22/12/2021   | 7DB636U8E37VN4AB | Pengembalian perjadin SPM No.1322   | 2.070.000   |
| 22/12/2021   | D75E855DEE36T48N | Pengembalian perjadin SPM No.1358   | 510.000     |
| 25/12/2021   | B35168N3DOCL3KD  | Pengembalian perjadin SPM No.1186   | 2.640.000   |
| 27/12/2021   | 523106U8E384SIUV | Pengembalian perjadin SPM No.1375   | 4.851.000   |
| 30/12/2021   | C83527QLTTQIFV92 | Pengembalian perjadin SPM No.1790   | 1.120.000   |
| Pengembalian Belanja Barang Perjalanan Dinas Paket Meeting Dalam Kota (524114) |                  |   | 45.396.000  |
| Pengembalian Belanja Barang Perjalanan Dinas Luar Kota (524119)                |                  |   |             |
| TGL DOK  | NTPN             | KETERANGAN  | JUMLAH (Rp) |
| ANRI Jakarta (450448)  |                  |   | 247.907.091 |
| 28/04/2021   | DFE6C8N3DNKUKATJ | Pengembalian perjadin ke Bogor SPM No.131 tgl.10/3/2021                             | 150.000     |
| 28/04/2021   | 9EDE90N9V8FEV9UC | Pengembalian perjadin ke Depok SPM No.194 tgl.30/3/2021                             | 300.000     |
| 06/05/2021   | D24A42G4UTMM2BA6 | Pengembalian perjadin Andi Kasman, SPM No.277 tgl7/4/2021                           | 750.000     |
| 04/08/2021   | 3ED8B7QLTDT6KTI  | Pengembalian konsinyering SPM No.488 tgl.11/5/2021                                  | 14.569.890  |
| 05/08/2021   | 9C0591JNF3D6BNMN | Pengembalian perjadin ke Depok SPM No.599 tgl.8/6/2021                              | 3.993.115   |
| 23/08/2021   | DD8AD0N9V8R9E13M | Pengembalian perjadin SPM No.525  | 9.141.176   |
| 02/09/2021   | 110461JNF3G47MSN | Pengembalian perjadin SPM No.680  | 12.174.330  |
| 02/09/2021   | 173DA0N9V8TNQLE4 | Pengembalian perjadin SPM No.672  | 40.076.410  |
| 22/10/2021   | 0F58E6U8E31UF45N | Pengembalian perjadin ke Bogor SPM No.1212  | 10.767.000  |
| 26/10/2021   | 98E488N3DO6TJLNP | Pengembalian perjadin ke depok SPM No.1172  | 4.730.000   |
| 26/10/2021   | 7CFE10N9V91DULRI | Pengembalian perjadin ke Bogor SPM NO.0659  | 6.605.000   |
| 03/11/2021   | A58162G4UU8F620G | Pengembalian konsiyering ke Bekasi SPM No.1208                                      | 7.645.865   |
| 03/11/2021   | E493B8N3DO961D6R | Pengembalian perjadin ke Bekasi SPM No.1001   | 6.367.100   |
| 02/12/2021   | 840948N3DOCSQUFL | Pengembalian perjadin konsinyering SPM No.1601                                      | 14.838.500  |
| 02/12/2021   | A9AD46U8E37D0EH9 | Pengembalian perjadin ke depok SPM No.990   | 18.253.690  |
| 07/12/2021   | 276498N3DOC952DV | Pengembalian perjadin ke Bogor  | 12.562.000  |
| 07/12/2021   | 312DB6U8E37GBA6B | Pengembalian perjadin ke Bogor  | 9.910.000   |
| 12/11/2021   | C6BB955DEDVQSKEN | Pengembalian perjadin ke Bogor SPM No.197   | 11.959.000  |
| 14/12/2021   | 0EB1555DEE2V1O97 | Pengembalian perjadin ke Bogor SPM No.1076  | 19.472.000  |
| 15/12/2021   | B4AE20N9V972A2BA | Pengembalian perjadin ke Jawa Barat SPM No.1652                                     | 7.493.000   |
| 16/12/2021   | D3F0855DEE31DBPJ | Pengembalian konsinyasi ke Bekasi SPM No.1657                                       | 8.069.865   |
| 21/12/2021   | 32CE07QLTTQAV00E | Pengembalian perjadin an Rini dkk (21org) sesuai SPM No.1835 tgl 29/11/2021         | 7.110.900   |
| 25/12/2021   | 43F2D6U8E381R2GD | Pengembalian perjadin SPM No.2266   | 8.900.000   |
| 28/12/2021   | 4075C55DEE3D4VEL | Pengembalian perjadin SPM No.1719   | 12.068.250  |
| Pengembalian Belanja Barang Perjalanan Dinas Luar Kota (524119)                |                  |   | 247.907.091 |
| TOTAL  |                  |   | 987.766.489 |

Kenaikan Belanja Perjalanan Dalam Negeri sebesar Rp6.767.291.773,- atau 106,81 persen disebabkan oleh meningkatnya intensitas pelaksanaan

anggaran yang berdasar pada rencana anggaran tahun berjalan sehingga kejadian ekonomi tertentu yang bersifat signifikan memiliki andil yang cukup dominan dalam proses realisasi anggaran terkait, di antaranya:

- a. Belanja Perjalanan Biasa (524111), memiliki nilai kontribusi sebesar 37,18 persen atas **meningkatnya** realisasi anggaran kelompok akun Belanja Perjalanan Dalam Negeri (5241) sebesar Rp2.516.343.018,- dibandingkan dengan periode pelaporan yang sama di tahun anggaran lalu;
- b. Belanja Perjalanan Dinas Dalam Kota (524113), memiliki nilai kontribusi sebesar 4,11 persen atas **meningkatnya** realisasi anggaran kelompok akun Belanja Perjalanan Dalam Negeri (5241) sebesar Rp277.888.000,- dibandingkan dengan periode pelaporan yang sama di tahun anggaran lalu;
- c. Belanja Perjalanan Dinas Paket Meeting Dalam Kota (524114), memiliki nilai kontribusi sebesar 55,76 persen atas **meningkatnya** realisasi anggaran kelompok akun Belanja Perjalanan Dalam Negeri (5241) sebesar Rp3.773.338.000,- dibandingkan dengan periode pelaporan yang sama di tahun anggaran lalu;
- d. Belanja Perjalanan Dinas – Penanganan Pandemi COVID-19 (524115), memiliki nilai kontribusi sebesar 2,84 persen atas **menurunnya** realisasi anggaran kelompok akun Belanja Perjalanan Dalam Negeri (5241) sebesar (Rp192.300.000,-) dibandingkan dengan periode pelaporan yang sama di tahun anggaran lalu. Hal ini disebabkan oleh tidak adanya pengalokasian anggaran perjalanan dinas yang diperuntukan dalam rangka penanganan pandemi COVID-19. Sementara, biaya RT-PCR atau *rapid test antigen* dalam rangka perjalanan dinas dibebankan dengan menggunakan akun perjalanan dinas sebagaimana mestinya (tidak menggunakan akun khusus COVID) sepanjang biaya-biaya tersebut tidak dapat dipisahkan dari unsur biaya tiket/perjalanan dan menggunakan akun 522192 (Belanja Jasa – Penanganan Pandemi COVID-19) sepanjang biaya-biaya tersebut dapat dipisahkan dari unsur biaya tiket/perjalanan;
- e. Belanja Perjalanan Dinas Paket Meeting Luar Kota (524119), memiliki nilai kontribusi sebesar 17,88 persen atas **meningkatnya** realisasi anggaran kelompok akun Belanja Perjalanan Dalam Negeri (5241) sebesar

Rp1.210.087.912,- dibandingkan dengan periode pelaporan yang sama di tahun anggaran lalu.

Realisasi Belanja Perjalanan Dalam Negeri per 31 Desember 2021 adalah sebesar Rp13.103.236.740,- sedangkan Beban Perjalanan Dalam Negeri pada Laporan Operasional Tahun 2021 sebesar Rp13.103.236.740,- tidak terdapat selisih Rp0,- dengan rincian sebagai berikut:

Tabel 83 Selisih LRA dan LO Belanja/Beban Perjalanan Dalam Negeri

| Kode Akun                                    | Uraian Jenis Belanja/Beban                             | Laporan Realisasi Anggaran (Rp) | Laporan Operasional (Rp) | Selisih LRA dan LO (Rp) |
|--|--|---------------------------------|--------------------------|-------------------------|
| <b>Belanja/Beban Perjalanan Dalam Negeri</b> |  | <b>14.091.003.229</b>           | <b>14.091.003.229</b>    | <b>-</b>                |
| 524111                                       | Belanja Perjalanan Biasa                               | 5.346.321.317                   | 5.352.921.317            | (6.600.000)             |
| 524113                                       | Belanja Perjalanan Dinas Dalam Kota                    | 540.163.000                     | 534.313.000              | 5.850.000               |
| 524114                                       | Belanja Perjalanan Dinas Paket Meeting Dalam Kota      | 4.707.357.000                   | 4.706.607.000            | 750.000                 |
| 524115                                       | Belanja Perjalanan Dinas - Penanganan Pandemi Covid-19 | -                               | -                        | -                       |
| 524119                                       | Belanja Perjalanan Dinas Paket Meeting Luar Kota       | 3.497.161.912                   | 3.497.161.912            | -                       |
| <b>Pengembalian Belanja/Beban</b>            |  | <b>(987.766.489)</b>            | <b>(987.766.489)</b>     | <b>-</b>                |
| 524111                                       | Belanja Perjalanan Biasa                               | (687.963.398)                   | (687.963.398)            | -                       |
| 524113                                       | Belanja Perjalanan Dinas Dalam Kota                    | (6.500.000)                     | (6.500.000)              | -                       |
| 524114                                       | Belanja Perjalanan Dinas Paket Meeting Dalam Kota      | (45.396.000)                    | (45.396.000)             | -                       |
| 524119                                       | Belanja Perjalanan Dinas Paket Meeting Luar Kota       | (247.907.091)                   | (247.907.091)            | -                       |
| <b>Jumlah Belanja/Beban Neto</b>             |  | <b>13.103.236.740</b>           | <b>13.103.236.740</b>    | <b>-</b>                |

#### B.4.7 Belanja Perjalanan Luar Negeri

Realisasi Belanja Perjalanan Luar Negeri per 31 Desember 2021 adalah sebesar Rp0,- atau 0,00 persen dari anggaran sebesar Rp0,-. Bila dibandingkan dengan 31 Desember 2020 secara keseluruhan tidak mengalami kenaikan/penurunan sebesar Rp0,- atau 0,00 persen.

Tabel 84 Kenaikan/Penurunan Realisasi Belanja Perjalanan Luar Negeri

| Kode Akun                   | Uraian                                   | Realisasi Belanja |          | Kenaikan/Penurunan |             |
|-----------------------------|--|-------------------|----------|--------------------|-------------|
|                             |  | 2021              | 2020     | (Rp)               | (%)         |
| 524211                      | Belanja Perjalanan Biasa - Luar Negeri   | -                 | -        | -                  | 0,00        |
|                             | ANRI Jakarta (KP)                        | -                 | -        | -                  | 0,00        |
|                             | Pusidklat Kearsipan Bogor (KP)           | -                 | -        | -                  | 0,00        |
| 524219                      | Belanja Perjalanan Lainnya - Luar Negeri | -                 | -        | -                  | 0,00        |
|                             | ANRI Jakarta (KP)                        | -                 | -        | -                  | 0,00        |
| <b>Jumlah Belanja Bruto</b> |  | <b>-</b>          | <b>-</b> | <b>-</b>           | <b>0,00</b> |
| <b>Pengembalian Belanja</b> |  | <b>-</b>          | <b>-</b> | <b>-</b>           | <b>0,00</b> |
| <b>Jumlah</b>               |  | <b>-</b>          | <b>-</b> | <b>-</b>           | <b>0,00</b> |

Realisasi Belanja Perjalanan Luar Negeri per 31 Desember 2021 adalah sebesar Rp0,- sedangkan Beban Perjalanan Luar Negeri pada Laporan Operasional Tahun 2021 sebesar Rp0,- tidak terdapat selisih Rp0,- dengan rincian sebagai berikut:

Tabel 85 Selisih LRA dan LO Belanja/Beban Perjalanan Luar Negeri

| Kode Akun                                   | Uraian Jenis Belanja/Beban               | Laporan Realisasi Anggaran (Rp) | Laporan Operasional (Rp) | Selisih LRA dan LO (Rp) |
|---|--|---------------------------------|--------------------------|-------------------------|
| <b>Belanja/Beban Perjalanan Luar Negeri</b> |  | -                               | -                        | -                       |
| 524211                                      | Belanja Perjalanan Biasa - Luar Negeri   | -                               | -                        | -                       |
| 524219                                      | Belanja Perjalanan Lainnya - Luar Negeri | -                               | -                        | -                       |
| <b>Pengembalian Belanja/Beban</b>           |  | -                               | -                        | -                       |
| 524211                                      | Belanja Perjalanan Biasa - Luar Negeri   | -                               | -                        | -                       |
| 524219                                      | Belanja Perjalanan Lainnya - Luar Negeri | -                               | -                        | -                       |
| <b>Jumlah Belanja/Beban Neto</b>            |  | -                               | -                        | -                       |

#### B.4.8 Belanja Barang untuk diserahkan kepada Masyarakat/Pemda

Realisasi Belanja Barang untuk diserahkan kepada Masyarakat/Pemda per 31 Desember 2021 adalah sebesar Rp0,- atau 0,00 persen dari anggaran sebesar Rp0,-. Bila dibandingkan dengan 31 Desember 2020 secara keseluruhan tidak mengalami kenaikan/penurunan sebesar Rp0,- atau 0,00 persen dengan rincian sebagai berikut:

Tabel 86 Kenaikan/Penurunan Realisasi Belanja Peralatan dan Mesin Untuk diserahkan kepada Masyarakat

| Kode Akun     | Uraian   | Realisasi Belanja |      | Kenaikan/Penurunan |      |
|---------------|--|-------------------|------|--------------------|------|
|               |  | 2021              | 2020 | (Rp)               | (%)  |
| 526112        | Belanja Peralatan Dan Mesin Untuk Diserahkan kepada Masyarakat/Pemda | -                 | -    | 0,00               | 0,00 |
|               | ANRI Jakarta (KP)  | -                 | 0,00 | 0,00               | 0,00 |
| <b>Jumlah</b> |  | -                 | -    | 0,00               | 0,00 |

Penjelasan mengenai Belanja Barang untuk diserahkan kepada Masyarakat/Pemda akan dijelaskan selanjutnya pada CaLK Neraca mengenai Persediaan.



Tabel 87 Selisih LRA dan LO Belanja/Beban Barang untuk diserahkan kepada Masyarakat/Pemda

| Kode Akun  | Uraian Jenis Beban/Belanja  | Laporan Operasional (Rp) | Laporan Realisasi Anggaran (Rp) | Selisih LRA dan LO (Rp) |
|--|---|--------------------------|---------------------------------|-------------------------|
| <b>Beban/Belanja Barang untuk diserahkan kepada Masyarakat/Pemda</b> |   | <b>3.306.994,00</b>      | <b>-</b>                        | <b>3.306.994,00</b>     |
| 526112   | Belanja Peralatan Dan Mesin Untuk Diserahkan kepada Masyarakat/Pemda  | -                        | -                               | -                       |
| 526311   | Beban Barang Lainnya Untuk Diserahkan Kepada Masyarakat/Pemda         | -                        | 0,00                            | -                       |
| 593128   | Beban Barang Persediaan Lainnya untuk Dijual/Diserahkan ke Masyarakat | 3.306.994,00             | 0,00                            | 3.306.994,00            |
| <b>Pengembalian Beban/Belanja</b>                                    |   | <b>-</b>                 | <b>-</b>                        | <b>-</b>                |
| 526112   | Belanja Peralatan Dan Mesin Untuk Diserahkan kepada Masyarakat/Pemda  | -                        | -                               | -                       |
| <b>Jumlah Beban/Belanja Neto</b>                                     |   | <b>3.306.994,00</b>      | <b>-</b>                        | <b>3.306.994,00</b>     |

Selisih Beban/Belanja Barang Persediaan untuk Dijual/Diserahkan kepada Masyarakat/Pemda sebesar Rp3.306.994,- antara Laporan Operasional dengan Laporan Realisasi Anggaran disebabkan adanya perbedaan pengakuan mengenai belanja pada LRA dan beban pada LO. Pada periode pemeriksaan laporan keuangan oleh BPK-RI ditemukan bahwa terdapat kelebihan pencatatan atas Persediaan. Atas kejadian akuntansi tersebut dilakukan koreksi yang akan dijelaskan selanjutnya pada Beban Barang Persediaan Lainnya untuk Dijual/Diserahkan ke Masyarakat – Laporan Operasional.

*Belanja Modal  
Rp57.987.086.737,-*

## B.5 Belanja Modal

Realisasi Belanja Modal untuk periode yang berakhir 31 Desember 2021 adalah Rp57.987.086.737,- atau sebesar 95,81 persen dari pagu anggaran Rp60.522.741.000,-. Bila dibandingkan dengan per 31 Desember 2020 mengalami kenaikan sebesar Rp53.153.799.397,- atau 1.099,74 persen. Hal ini disebabkan oleh meningkatnya intensitas pelaksanaan anggaran yang berdasar pada rencana anggaran tahun berjalan sebagaimana yang akan dijelaskan dalam masing-masing pos Belanja Modal.

Rincian realisasi Belanja Modal periode 31 Desember 2021 dan perbandingan Belanja Modal 31 Desember 2021 dengan 31 Desember 2020 adalah sebagai berikut:

Tabel 88 Rincian Anggaran dan Realisasi Belanja Modal Periode 31 Desember 2021

| Kode Akun                         | Uraian                            | 31 Desember 2021      |                       |                        |
|-----------------------------------|-----------------------------------|-----------------------|-----------------------|------------------------|
|                                   |                                   | Anggaran (Rp)         | Realisasi (Rp)        | Realisasi Anggaran (%) |
| 5321                              | Belanja Modal Peralatan dan Mesin | 51.267.625.000        | 49.596.467.323        | 96,74                  |
| 5331                              | Belanja Modal Gedung dan Bangunan | 3.319.812.000         | 3.056.466.876         | 92,07                  |
| 5361                              | Belanja Modal Lainnya             | 5.935.304.000         | 5.445.714.538         | 91,75                  |
| <b>Jumlah Belanja Modal Bruto</b> |                                   | <b>60.522.741.000</b> | <b>58.098.648.737</b> |                        |
| <b>Pengembalian Belanja Modal</b> |                                   |                       | <b>(111.562.000)</b>  |                        |
| 5331                              | Belanja Modal Gedung dan Bangunan |                       | (111.562.000)         |                        |
| <b>Jumlah Belanja Modal Netto</b> |                                   | <b>60.522.741.000</b> | <b>57.987.086.737</b> | <b>95,81</b>           |

Tabel 89 Perbandingan Belanja Modal TA 31 Desember 2021 dan 2020

| Kode Akun                         | Uraian                            | Realisasi Belanja     |                      | Kenaikan/Penurunan    |                 |
|-----------------------------------|-----------------------------------|-----------------------|----------------------|-----------------------|-----------------|
|                                   |                                   | 2021 (Rp)             | 2020 (Rp)            | (Rp)                  | (%)             |
| 5321                              | Belanja Modal Peralatan dan Mesin | 49.596.467.323        | 4.070.994.670        | 45.525.472.653        | 0,00            |
| 5331                              | Belanja Modal Gedung dan Bangunan | 2.944.904.876         | 191.861.670          | 2.753.043.206         | 0,00            |
| 5361                              | Belanja Modal Lainnya             | 5.445.714.538         | 570.431.000          | 4.875.283.538         | 0,00            |
| <b>Jumlah Belanja Modal Netto</b> |                                   | <b>57.987.086.737</b> | <b>4.833.287.340</b> | <b>53.153.799.397</b> | <b>1.099,74</b> |

### B.5.1 Belanja Modal Peralatan dan Mesin

Realisasi Belanja Modal Peralatan dan Mesin per 31 Desember 2021 adalah sebesar Rp49.596.467.323,- atau 96,74 persen dari anggaran sebesar Rp51.267.625.000,-. Bila dibandingkan dengan 31 Desember 2020 secara keseluruhan mengalami kenaikan sebesar Rp45.525.472.653,- atau 1.118,29 persen. Hal ini disebabkan oleh adanya mutasi tambah aset tetap berupa pembelian Peralatan dan Mesin (intrakomptabel) sebesar Rp29.700.803.623,-, Peralatan dan Mesin dalam pengerjaan sebesar Rp4.065.585.140,-, Pengembangan KDP Peralatan dan Mesin sebesar Rp15.557.939.060,-, Pengembangan KDP Peralatan dan Mesin sebesar Rp248.050.000,- yang kemudian dalam prosesnya diklasifikasikan sebagai Pengembangan KDP Aset Tak Berwujud serta pembelian Peralatan dan Mesin (ekstrakomptabel) sebesar Rp24.089.500,-. Hal-hal terkait selanjutnya akan dijelaskan lebih lanjut dalam pos Neraca – Peralatan dan Mesin dan Konstruksi Dalam Pengerjaan (KDP).

Tabel 90 Perbandingan Realisasi Belanja Modal Peralatan dan Mesin

| Kode Akun | Uraian  | Realisasi Belanja     |                      | Kenaikan/Penurunan    |                 |
|-----------|---|-----------------------|----------------------|-----------------------|-----------------|
|           |   | 2021                  | 2020                 | (Rp)                  | (%)             |
| 532111    | Belanja Modal Peralatan dan Mesin                               | 49.596.467.323        | 2.108.112.170        | 47.488.355.153        | 2.252,65        |
|           | ANRI Jakarta (KP)   | 40.913.038.683        | 795.167.810          | 40.117.870.873        | 5.045,21        |
|           | BAST Aceh (KD)  | 7.970.002.860         | 6.440.000            | 7.963.562.860         | 123.657,81      |
|           | Pusat Jasa Kearsipan (KP)                                       | 320.899.324           | 940.085.000          | (619.185.676)         | -65,86          |
|           | Pusidklat Kearsipan Bogor (KP)                                  | 392.526.456           | 366.419.360          | 26.107.096            | 7,12            |
| 532115    | Belanja Modal Perencanaan dan Pengawasan Peralatan dan Mesin    | 0,00                  | -                    | -                     | 0,00            |
|           | Pusat Jasa Kearsipan (KP)                                       | -                     | -                    | -                     | 0,00            |
| 532119    | Belanja Modal Peralatan dan Mesin - Penanganan Pandemi Covid-19 | -                     | 1.962.882.500        | (1.962.882.500)       | -100,00         |
|           | ANRI Jakarta (KP)   | -                     | 1.814.182.500        | (1.814.182.500)       | -100,00         |
|           | BAST Aceh (KD)  | -                     | 148.700.000          | (148.700.000)         | -100,00         |
|           | <b>Jumlah Belanja Bruto</b>                                     | <b>49.596.467.323</b> | <b>4.070.994.670</b> | <b>45.525.472.653</b> | <b>1.118,29</b> |
|           | <b>Pengembalian Belanja</b>                                     | <b>-</b>              | <b>-</b>             | <b>-</b>              | <b>0,00</b>     |
|           | <b>Jumlah</b>   | <b>49.596.467.323</b> | <b>4.070.994.670</b> | <b>45.525.472.653</b> | <b>1.118,29</b> |

### B.5.2 Belanja Modal Gedung dan Bangunan

Realisasi Belanja Modal Gedung dan Bangunan per 31 Desember 2021 adalah sebesar Rp2.944.904.876,- atau 88,71 persen dari anggaran sebesar Rp3.319.812.000,-. Bila dibandingkan dengan 31 Desember 2020 secara keseluruhan mengalami kenaikan sebesar Rp2.753.043.206,- atau 1.434,91 persen. Hal ini disebabkan oleh adanya mutasi tambah aset tetap berupa KDP - Gedung dan Bangunan dalam Pengerjaan sebesar Rp688.591.000,- dengan pengembalian belanja modal sebesar **Rp111.562.000,-**, KDP – Pengembangan KDP Gedung dan Bangunan sebesar Rp844.584.310,-, dan Pengembangan nilai aset sebesar Rp1.523.291.566,-. Hal-hal terkait akan dijelaskan lebih lanjut dalam pos Neraca – Konstruksi Dalam Pengerjaan (KDP). Perbandingan realisasi Belanja Modal Gedung dan Bangunan dengan tahun anggaran lalu adalah sebagai berikut:

Tabel 91 Perbandingan Realisasi Belanja Modal Gedung Bangunan

| Kode Akun | Uraian  | Realisasi Belanja    |                    | Kenaikan/Penurunan   |                 |
|-----------|---|----------------------|--------------------|----------------------|-----------------|
|           |   | 2021                 | 2020               | (Rp)                 | (%)             |
| 533111    | Belanja Modal Gedung dan Bangunan                               | -                    | -                  | -                    | 0,00            |
|           | ANRI Jakarta (KP)   | -                    | -                  | -                    | 0,00            |
|           | BAST Aceh (KD)  | -                    | -                  | -                    | 0,00            |
| 533119    | Belanja Modal Gedung dan Bangunan - Penanganan Pandemi Covid-19 | -                    | 191.861.670        | (191.861.670)        | -100,00         |
|           | ANRI Jakarta (KP)   | -                    | 191.861.670        | (191.861.670)        | -100,00         |
| 533121    | Belanja Penambahan Nilai Gedung dan Bangunan                    | 3.056.466.876        | -                  | 3.056.466.876        | 0,00            |
|           | ANRI Jakarta (KP)   | 3.056.466.876        | -                  | 3.056.466.876        | 0,00            |
|           | <b>Jumlah Belanja Bruto</b>                                     | <b>3.056.466.876</b> | <b>191.861.670</b> | <b>2.864.605.206</b> | <b>1.493,06</b> |
|           | <b>Pengembalian Belanja</b>                                     | <b>(111.562.000)</b> | <b>-</b>           | <b>(111.562.000)</b> | <b>0,00</b>     |
| 533121    | Belanja Penambahan Nilai Gedung dan Bangunan                    | (111.562.000)        | -                  | (111.562.000)        | 0,00            |
|           | <b>Jumlah</b>   | <b>2.944.904.876</b> | <b>191.861.670</b> | <b>2.753.043.206</b> | <b>1.434,91</b> |

Tabel 92 Pengembalian Belanja Penambahan Nilai Gedung dan Bangunan

| Pengembalian Belanja Penambahan Nilai Gedung dan Bangunan (533121) |                  |   |                    |
|--|------------------|---|--------------------|
| TGL DOK  | NTPN             | KETERANGAN  | JUMLAH (Rp)        |
|  |                  | <b>ANRI Jakarta (450448)</b>  | <b>111.562.000</b> |
| 03/12/2021   | C61952G4UUBEVI9Q | Pengembalian belanja kegiatan renovasi gedung B                           | 111.562.000        |
|  |                  | <b>Pengembalian Belanja Penambahan Nilai Gedung dan Bangunan (533121)</b> | <b>111.562.000</b> |

Pengembalian Belanja Penambahan Nilai Gedung dan Bangunan sebesar Rp111.562.000,- merupakan pengembalian atas kegiatan renovasi Gedung B yang telah selesai sampai dengan tahap perencanaan pembangunan namun tidak dapat dilanjutkan ke tahap pengerjaan akibat adanya *refocussing* anggaran. Kontrak awalnya telah dibayar penuh senilai Rp557.810.000,- sebagaimana SP2D No. 211391303021403 Tanggal 27 Juli 2021 namun karena pembangunan renovasi Gedung B tidak dapat dilanjutkan, maka pihak ketiga mengembalikan uang senilai Rp111.562.000,- atau 20,00% dari nilai kontrak yang telah dibayarkan.

#### B.5.4 Belanja Modal Lainnya

Realisasi Belanja Modal Lainnya per 31 Desember 2021 adalah sebesar Rp5.445.714.538,- atau 91,75 persen dari anggaran sebesar Rp5.935.304.000,-. Bila dibandingkan dengan 31 Desember 2020 secara keseluruhan mengalami kenaikan sebesar Rp4.875.283.538,- atau 854,67 persen. Hal ini disebabkan oleh adanya mutasi tambah Aset Tak Berwujud berupa pembelian *software* komputer sebesar Rp4.459.166.254,-, pengembangan *software* komputer sebesar Rp979.308.000,-, dan pembelian

Aset Tetap Lainnya berupa buku referensi sebesar Rp7.240.284,- yang selanjutnya akan dijelaskan lebih lanjut dalam pos Neraca – Aset Tak Berwujud dan Aset Tetap Lainnya.

Tabel 93 Perbandingan Realisasi Belanja Modal Lainnya TA 2021 dan 2020

| Kode Akun | Uraian  | Realisasi Belanja    |                    | Kenaikan/Penurunan   |               |
|-----------|---|----------------------|--------------------|----------------------|---------------|
|           |   | 2021                 | 2020               | (Rp)                 | (%)           |
| 536111    | Belanja Modal Lainnya   | 4.466.406.538        | 451.435.500        | 4.014.971.038        | 889,38        |
|           | ANRI Jakarta (KP)   | 4.466.406.538        | 451.435.500        | 4.014.971.038        | 889,38        |
|           | Pusidklat Kearsipan Bogor (KP)                                    | -                    | -                  | -                    | 0,00          |
| 536118    | Belanja Modal Lainnya - Penanganan Pandemi Covid-19               | -                    | 74.000.000         | (74.000.000)         | -100,00       |
|           | ANRI Jakarta (KP)   | -                    | 74.000.000         | (74.000.000)         | -100,00       |
| 536121    | Belanja Penambahan Nilai Aset Tetap Lainnya dan/atau Aset Lainnya | 979.308.000          | 44.995.500         | 934.312.500          | 2.076,46      |
|           | ANRI Jakarta (KP)   | 979.308.000          | 44.995.500         | 934.312.500          | 2.076,46      |
|           | <b>Jumlah Belanja Bruto</b>                                       | <b>5.445.714.538</b> | <b>570.431.000</b> | <b>4.875.283.538</b> | <b>854,67</b> |
|           | <b>Pengembalian Belanja</b>                                       | <b>-</b>             | <b>-</b>           | <b>-</b>             | <b>0,00</b>   |
|           | <b>Jumlah</b>   | <b>5.445.714.538</b> | <b>570.431.000</b> | <b>4.875.283.538</b> | <b>854,67</b> |

*Belanja Bantuan Sosial Rp0,-*

## B.6 Belanja Bantuan Sosial

Belanja Bantuan Sosial untuk periode yang berakhir 31 Desember 2021 dan 31 Desember 2020 adalah masing-masing sebesar Rp0,- dan Rp0,-. Belanja Bantuan Sosial merupakan belanja pemerintah dalam bentuk uang/barang atau jasa kepada masyarakat yang bertujuan untuk menghindari terjadinya resiko sosial dan bersifat selektif. Pada ANRI tidak terdapat Belanja Bantuan Sosial.

*Surplus (Defisit) LRA*

## Surplus (Defisit) LRA

Surplus (Defisit) LRA merupakan selisih antara pendapatan-LRA dan belanja selama satu periode pelaporan. Surplus-LRA adalah selisih lebih antara pendapatan-LRA dan belanja selama satu periode pelaporan sedangkan Defisit-LRA adalah selisih kurang antara pendapatan-LRA dan belanja selama satu periode pelaporan. Pada Laporan Realisasi Anggaran ANRI terdapat Defisit LRA pada 31 Desember 2021 dan 31 Desember 2020 masing-masing sebesar (220.590.879.531,-) dan (142.968.265.696,-).

Tabel 94 Surplus/Defisit LRA

| Kode Akun | Uraian                                      | Catatan | Tahun 2021             |                        | Thd Angg(%)    | TA 2020 Realisasi      |
|-----------|---|---------|------------------------|------------------------|----------------|------------------------|
|           |   |         | Anggaran               | Realisasi              |                |                        |
| 42        | PENDAPATAN<br>Penerimaan Negara Bukan Pajak | B.1     | 13.747.363.000         | 14.135.188.117         | 102,82%        | 13.664.271.146         |
|           | <b>JUMLAH PENDAPATAN</b>                    |         | <b>13.747.363.000</b>  | <b>14.135.188.117</b>  | <b>102,82%</b> | <b>13.664.271.146</b>  |
|           | BELANJA                                     | B.2     |                        |                        |                |                        |
| 51        | Belanja Operasi                             |         |                        |                        |                |                        |
| 51        | Belanja Pegawai                             | B.3     | 101.888.054.000        | 98.433.862.267         | 96,61%         | 93.716.968.297         |
| 52        | Belanja Barang                              | B.4     | 83.207.209.000         | 78.305.118.644         | 94,11%         | 58.082.281.205         |
| 53        | Belanja Modal                               | B.5     | 60.522.741.000         | 57.987.086.737         | 95,81%         | 4.833.287.340          |
| 57        | Belanja Bantuan Sosial                      | B.6     | -                      | -                      | 0,00           | -                      |
|           | <b>JUMLAH BELANJA</b>                       |         | <b>245.618.004.000</b> | <b>234.726.067.648</b> | <b>95,57%</b>  | <b>156.632.536.842</b> |
|           | <b>SURPLUS (DEFISIT) LRA</b>                |         | <b>-</b>               | <b>220.590.879.531</b> |                | <b>-</b>               |

Catatan Penting  
Lainnya atas LRA

### Catatan Penting Lainnya atas LRA

Tabel 95 Belanja Akun Penanganan Pandemi COVID-19

| KODE AKUN | URAIAN AKUN KHUSUS COVID-19                         | ARSIP NASIONAL RI    |                      |               |                    |
|-----------|---|----------------------|----------------------|---------------|--------------------|
|           |   | Anggaran (Rp)        | Realisasi (Rp)       | %             | Sisa Anggaran (Rp) |
| (1)       | (2)   | (3)                  | (4)                  | (4) / (3)     | (3) - (4)          |
| <b>52</b> | <b>Belanja Barang - Penanganan Pandemi COVID-19</b> | <b>4.878.112.000</b> | <b>3.935.647.255</b> | <b>80,68%</b> | <b>942.464.745</b> |
| 521131    | Belanja Barang Operasional                          | 2.277.264.000        | 1.821.768.901        | 80,00%        | 455.495.099        |
| 521241    | Belanja Barang Non Operasional                      | 665.985.000          | 657.789.535          | 98,77%        | 8.195.465          |
| 521841    | Belanja Barang Persediaan                           | 180.470.000          | 166.448.000          | 92,23%        | 14.022.000         |
| 522192    | Belanja Jasa  | 1.754.393.000        | 1.425.544.817        | 73,51%        | 464.752.181        |
|           | <i>Pengembalian Belanja Jasa</i>                    |                      | <i>(135.903.998)</i> |               |                    |
| 524115    | Belanja Perjalanan Dinas                            | -                    | -                    | 0,00%         | -                  |
| <b>53</b> | <b>Belanja Modal - Penanganan Pandemi COVID-19</b>  | <b>-</b>             | <b>-</b>             | <b>0,00%</b>  | <b>-</b>           |
| 532119    | Belanja Modal Peralatan dan Mesin                   | -                    | -                    | 0,00%         | -                  |
| 533119    | Belanja Modal Gedung dan Bangunan                   | -                    | -                    | 0,00%         | -                  |
| 536118    | Belanja Modal Lainnya                               | -                    | -                    | 0,00%         | -                  |
|           | <b>TOTAL BELANJA (52 + 53)</b>                      | <b>4.878.112.000</b> | <b>3.935.647.255</b> | <b>80,68%</b> | <b>942.464.745</b> |

Pada TA 2021, ANRI mengalokasikan anggaran sebesar Rp4.878.112.000,- untuk **Belanja Barang – Penanganan Pandemi COVID-19** dengan realisasi anggaran sebesar Rp3.935.647.255,- atau 80,68 persen dari pagu anggaran dan anggaran sebesar Rp0,- untuk **Belanja Modal – Penanganan Pandemi COVID-19** dengan realisasi anggaran sebesar Rp0,- atau 00,00 persen dari pagu anggaran.

## C. PENJELASAN ATAS POS-POS NERACA

*Kas di Bendahara  
Pengeluaran Rp0,-*

### C.1 Kas di Bendahara Pengeluaran

Kas di Bendahara Pengeluaran adalah kas yang dikuasai, dikelola dan menjadi tanggung jawab Bendahara Pengeluaran yang berasal dari sisa Uang Persediaan/Tambahan Uang Persediaan (UP/TUP) yang belum dipertanggungjawabkan atau belum disetorkan ke Kas Negara per tanggal neraca.

*Tabel 96 Kas di Bendahara Pengeluaran (111611) Periode 31 Desember 2021*

| KODE SATKER   | NAMA SATKER                    | Jumlah (Rp) |
|---------------|--------------------------------|-------------|
| 087.01.450448 | ANRI Jakarta (KP)              | -           |
| 087.01.681464 | BAST Aceh (KD)                 | -           |
| 087.01.418929 | Pusat Jasa Kearsipan (KP)      | -           |
| 087.01.418934 | Pusidklat Kearsipan Bogor (KP) | -           |
| JUMLAH        |                                | -           |

*Tabel 97 Kas di Bendahara Pengeluaran TUP (111613) Periode 31 Desember 2021*

| KODE SATKER   | NAMA SATKER                    | Jumlah (Rp) |
|---------------|--------------------------------|-------------|
| 087.01.450448 | ANRI Jakarta (KP)              | -           |
| 087.01.681464 | BAST Aceh (KD)                 | -           |
| 087.01.418929 | Pusat Jasa Kearsipan (KP)      | -           |
| 087.01.418934 | Pusidklat Kearsipan Bogor (KP) | -           |
| JUMLAH        |                                | -           |

Saldo Kas di Bendahara Pengeluaran pada Arsip Nasional Republik Indonesia untuk periode yang berakhir 31 Desember 2021 dan 31 Desember 2020 masing-masing sebesar Rp0,- dan Rp0,- dengan rincian sebagai berikut:

| KODE SATKER   | NAMA SATKER                    | 2021 (Rp) | 2020 (Rp) |
|---------------|--------------------------------|-----------|-----------|
| 087.01.450448 | ANRI Jakarta (KP)              | -         | -         |
| 087.01.681464 | BAST Aceh (KD)                 | -         | -         |
| 087.01.418929 | Pusat Jasa Kearsipan (KP)      | -         | -         |
| 087.01.418934 | Pusidklat Kearsipan Bogor (KP) | -         | -         |
| JUMLAH        |                                | -         | -         |

*Tabel 98 Perbandingan Kas di Bendahara Pengeluaran TA 2021 dan 2020*

*Kas di Bendahara  
Penerimaan Rp0,-*

### C.2 Kas di Bendahara Penerimaan

Kas di Bendahara Penerimaan untuk periode tanggal 31 Desember 2021 dan 31 Desember 2020 adalah sebesar masing-masing Rp0,- dan Rp0,- yang meliputi saldo uang tunai dan saldo rekening di bank yang berada di bawah tanggung jawab Bendahara Penerimaan yang sumbernya berasal dari pelaksanaan tugas pemerintahan berupa Penerimaan Negara Bukan Pajak.

Kas Lainnya dan Setara Kas Rp0,-

### C.3 Kas Lainnya dan Setara Kas

Saldo Kas Lainnya dan Setara Kas untuk periode yang berakhir tanggal 31 Desember 2021 dan 31 Desember 2020 masing-masing sebesar Rp0,- dan Rp0,-. Kas Lainnya merupakan kas pada Bendahara Pengeluaran yang bukan berasal dari UP/TUP, yaitu LS Bendahara Pengeluaran yang belum didistribusikan kepada para pihak ketiga. Setara kas merupakan investasi jangka pendek yang siap dicairkan menjadi kas dalam jangka waktu tiga bulan atau kurang sejak tanggal pelaporan.

Belanja Dibayar di Muka Rp10.000.000,-

### C.4 Belanja Dibayar di Muka

Saldo Belanja Dibayar di Muka untuk periode yang berakhir tanggal 31 Desember 2021 dan 31 Desember 2020 masing-masing sebesar Rp10.000.000,- dan Rp0,-. Belanja dibayar di muka adalah pengeluaran belanja pada tahun berjalan atau tahun sebelumnya tetapi manfaatnya melampaui tahun anggaran berjalan, sehingga pada tahun berikutnya masih terdapat manfaat yang akan diterima akibat pembayaran tersebut.

Pada pemeriksaan LKKL ANRI TA 2021 terdapat jurnal koreksi BPK-RI atas reklasifikasi aset Bahan untuk Pemeliharaan berupa voucher Bahan Bakar Khusus (BBK) pada satuan kerja Pusdiklat Kearsipan yang semula dicatat dengan menggunakan akun Belanja Barang Persediaan Pemeliharaan menjadi Belanja Barang Dibayar di Muka (*Prepaid Expense*) senilai Rp10.000.000,-.

Tabel 99 Koreksi Audit BPK-RI

| Jurnal Koreksi |  |            |            |                               |
|----------------|--|------------|------------|-------------------------------|
| 391151         | Koreksi Reklas Persediaan/AT/AL              | 10.000.000 |            | Perubahan data pada SIMAK-BMN |
| 117113         | Bahan untuk Pemeliharaan                     |            | 10.000.000 |                               |
| 114112         | Belanja Barang yang Dibayar Dimuka (prepaid) | 10.000.000 |            | Jurnal Penyesuaian SAIBA      |
| 391151         | Koreksi Reklas Persediaan/AT/AL              |            | 10.000.000 |                               |

#### 114112. Belanja Barang Dibayar Di Muka

| SATKER | URAIAN              | UNAUDITED | KOREKSI AUDIT |        | AUDITED       |
|--------|---------------------|-----------|---------------|--------|---------------|
|        |                     |           | Debit         | Credit |               |
| 418934 | Pusdiklat Kearsipan | Rp -      | Rp 10.000.000 | Rp -   | Rp 10.000.000 |



*Pendapatan yang  
Masih Harus Diterima  
Rp19.969.700,-*

## **C.5 Pendapatan yang Masih Harus Diterima**

Pendapatan yang Masih Harus Diterima untuk periode yang berakhir tanggal 31 Desember 2021 dan 31 Desember 2020 masing-masing adalah sebesar Rp19.969.700,- dan Rp0,- merupakan hak pemerintah atas pelayanan yang telah diberikan namun belum diterima tagihannya.

Satuan kerja ANRI Jakarta memiliki Pendapatan yang Masih Harus Diterima sebesar Rp19.969.700,- yang berasal dari denda keterlambatan penyelesaian Pekerjaan Pengadaan Peralatan Restorasi Arsip oleh PT e-LM Haurata Solusindo di Deputi Bidang Konservasi Arsip sesuai perjanjian berikut:

- a. SPK No. PL.01/473.08/2021 tanggal 26 Agustus 2021 dengan jangka waktu 26 Agustus s.d 23 Desember 2021;
- b. Addendum I: No. PL.01/473.11/2021 tanggal 16 Desember 2021 dengan jangka waktu 26 Agustus s.d 31 Desember 2021;
- c. Addendum II: No. PL.01/473.15/2021 tanggal 31 Desember 2021 dengan jangka waktu 26 Agustus 2021 s.d 11 Februari 2022.

PPK Deputi Bidang Konservasi Arsip melakukan "pemberian kesempatan" sehingga meskipun terdapat addendum waktu, keterlambatan penyelesaian pekerjaan oleh Penyedia tetap dihitung sebagai denda keterlambatan sebesar 1‰ per hari keterlambatan dari harga barang yang terlambat di luar PPN mulai 24 Desember 2021. Serah terima barang (harga tanpa PPN) dilakukan sebanyak dua kali sebagai berikut:

1. BAST I No. PL.01/473.16/2021 tanggal 28 Desember 2021 untuk 1 unit *Betacam Evaluator Cleaner* @Rp432.200.000,- dan 5 unit *Micro Reader* @Rp105.750.000,-; dan
2. BAST II No. PL.01/473.17/2021 tanggal 8 Februari 2022 untuk 1 unit *Ultrasonic Film Cleaner* @Rp1.775.500.000,-.

PPK menghitung denda keterlambatan per 31 Desember 2021 sebesar Rp19.969.700,- sesuai Berita Acara Denda Keterlambatan Pekerjaan No. PL.01/473.16A/2021 tanggal 31 Desember 2021. Perhitungan denda

masih berlanjut pada tahun 2022 sesuai Berita Acara Denda Keterlambatan Pekerjaan No. PL.01/473.17A/2021 tanggal 8 Februari 2022 sebesar Rp69.244.500,-. Denda dibayar dengan NTPN No. 1AA433C1F1A9CAM1 tanggal 10 Februari 2022.

*Piutang Bukan Pajak  
Rp5.447.200,-*

### **C.6 Piutang Bukan Pajak**

Piutang Bukan Pajak per tanggal 31 Desember 2021 dan 31 Desember 2020 masing-masing adalah sebesar Rp5.447.200,- dan Rp0,-. Piutang bukan pajak merupakan hak atau pengakuan pemerintah atas uang atau jasa terhadap pelayanan yang telah diberikan namun belum diselesaikan pembayarannya. Piutang Bukan Pajak mencatat piutang yang berasal dari PNBP, meliputi seluruh penerimaan pusat yang tidak berasal dari penerimaan perpajakan dan hibah. Piutang Bukan Pajak terdiri dari Piutang PNBP dan Piutang Lainnya.

Piutang Bukan Pajak sebesar Rp5.447.200,- berasal dari satuan kerja ANRI Jakarta yang merupakan penetapan piutang atas sisa kelebihan pembayaran belanja pegawai TA 2020 yang masih harus dikembalikan kepada negara oleh satu orang pegawai yang telah pensiun pada tahun 2020 berdasarkan SK Kepala ANRI Nomor: 00012/15032/AP/06/2020 tanggal 25 Juni 2020 dengan TMT diberhentikan sebagai PNS tanggal 1 Juni 2020. Adapun kelebihan pembayaran belanja pegawai tersebut terjadi karena keterlambatan penyampaian SK Pensiun kepada Petugas Pengelolaan Administrasi Belanja Pegawai (PPABP) sehingga penerbitan Surat Keterangan Penghentian Pembayaran (SKPP) Gaji baru dapat dilakukan di akhir bulan Juli setelah penetapan tanggal pemberhentian pegawai secara hormat.

*Penyisihan Piutang  
Tidak Tertagih –  
Piutang Bukan Pajak  
Rp27.236,-*

### **C.7 Penyisihan Piutang Tidak Tertagih – Piutang Bukan Pajak**

Penyisihan Piutang Tak Tertagih - Piutang Bukan Pajak untuk periode yang berakhir tanggal 31 Desember 2021 dan 31 Desember 2020 adalah masing-masing sebesar Rp27.236,- dan Rp0,-. Penyisihan piutang tak tertagih –

Piutang Bukan Pajak adalah merupakan estimasi atas ketidaktertagihan Piutang Bukan Pajak yang ditentukan oleh kualitas piutang masing-masing debitur. Kualitas piutang dalam Kartu Penyisihan Piutang Tak Tertagih Nomor 12-00001 diklasifikasikan ke dalam kategori lancar dengan persentase penyisihan piutang tak tertagih sebesar 0,5 persen dari total saldo Piutang Bukan Pajak – Piutang Lainnya sebagaimana ketentuan PMK Nomor 201 Tahun 2010 tentang Kualitas Piutang Kementerian Negara/Lembaga Dan Pembentukan Penyisihan Piutang Tidak Tertagih.

*Bagian Lancar Tagihan  
TP/TGR Rp0,-*

#### **C.8 Bagian Lancar Tagihan Tuntutan Perbendaharaan/Tuntutan Ganti Rugi (TP/TGR)**

Bagian Lancar Tagihan Tuntutan Perbendaharaan/Tuntutan Ganti Rugi (TP/TGR) untuk periode yang berakhir tanggal 31 Desember 2021 dan 31 Desember 2020 masing-masing adalah sebesar Rp0,- dan Rp0,-. Bagian Lancar Tagihan TP/TGR merupakan Tagihan TP/TGR yang akan jatuh tempo dalam waktu 12 bulan atau kurang sejak tanggal pelaporan.

*Penyisihan Piutang  
Tak Tertagih – Bagian  
Lancar Piutang TP/TGR  
Rp0,-*

#### **C.9 Penyisihan Piutang Tak Tertagih – Bagian Lancar Piutang TP/TGR**

Penyisihan Piutang Tak Tertagih - Piutang TP/TGR untuk periode yang berakhir tanggal 31 Desember 2021 dan 31 Desember 2020 adalah masing-masing sebesar Rp0,- dan Rp0,-. Penyisihan piutang tak tertagih – Piutang adalah merupakan estimasi atas ketidaktertagihan Piutang Jangka Pendek yang ditentukan oleh kualitas piutang masing-masing debitur.

*Persediaan  
Rp2.346.583.401,-*

#### **C.10 Persediaan**

Persediaan adalah aset lancar dalam bentuk barang atau perlengkapan yang dimaksudkan untuk mendukung kegiatan operasional pemerintah, dan/atau untuk dijual, dan/atau diserahkan dalam rangka pelayanan kepada masyarakat. Sesuai Standar Akuntansi Pemerintahan dan PMK Nomor 234/PMK.05/2020, Pemerintah akan menerapkan metode penilaian Persediaan FIFO mulai tahun 2021. Sesuai SAP Nomor 05 tentang Akuntansi Persediaan, FIFO merupakan salah satu metode yang dapat

digunakan oleh Pemerintah dalam melakukan penilaian Persediaan. Dalam metode FIFO, Persediaan yang masuk terlebih dahulu dianggap sebagai Persediaan yang pertama kali keluar.

Dengan demikian, nilai Persediaan keluar dicatat sesuai dengan urutan masuk Persediaan. Hal ini diterapkan untuk seluruh jenis transaksi Persediaan keluar yang antara lain mencakup pemakaian, transfer keluar, hibah keluar, penyerahan kepada masyarakat/pemda, penggunaan barang pemeliharaan, pemakaian untuk tujuan strategis/berjaga-jaga, penyerahan dari belanja bantuan sosial, barang rusak/usang, penghapusan lainnya, reklasifikasi keluar, koreksi keluar, serta penyesuaian hasil *stock opname* fisik dalam hal kuantitas berdasarkan *stock opname* fisik lebih kecil dibandingkan kuantitas berdasarkan pembukuan.

Nilai Persediaan untuk periode yang berakhir tanggal 31 Desember 2021 dan 31 Desember 2020 masing-masing adalah sebesar Rp2.346.583.401,- dan Rp2.450.555.292,- dengan rincian sebagai berikut:

Tabel 100 Perbandingan Rincian Persediaan TA 2021 dan 2020

| Uraian  | 2021 (Rp)            | 2020 (Rp)            | Kenaikan/Penurunan  |              |
|---|----------------------|----------------------|---------------------|--------------|
|   |                      |                      | (Rp)                | (%)          |
| Barang Konsumsi (117111)  | 1.738.870.803        | 1.814.072.223        | -75.201.420         | -4,15        |
| ANRI Jakarta (KP)   | 1.334.112.588        | 1.428.652.533        | -94.539.945         | -6,62        |
| Balai Arsip Tsunami Aceh (KD)   | 43.093.415           | 73.032.690           | -29.939.275         | -40,99       |
| Pusat Jasa Kearsipan (KP)   | 224.220.800          | 250.276.000          | -26.055.200         | -10,41       |
| Pusdiklat Kearsipan Bogor (KP)  | 137.444.000          | 62.111.000           | 75.333.000          | 121,29       |
| Barang untuk Pemeliharaan (117113)  | 133.221.335          | 170.556.890          | -37.335.555         | -21,89       |
| ANRI Jakarta (KP)   | 81.467.135           | 84.914.890           | -3.447.755          | -4,06        |
| Balai Arsip Tsunami Aceh (KD)   | 7.829.700            | 13.686.000           | -5.856.300          | -42,79       |
| Pusat Jasa Kearsipan (KP)   | 0                    | 0                    | 0                   | 0,00         |
| Pusdiklat Kearsipan Bogor (KP)  | 43.924.500           | 71.956.000           | -28.031.500         | -38,96       |
| Barang Persediaan lainnya untuk dijual/ diserahkan ke Masyarakat (117128) | 470.934.369          | 455.641.363          | 15.293.006          | 3,36         |
| ANRI Jakarta (KP)   | 470.934.369          | 455.641.363          | 15.293.006          | 3,36         |
| Bahan Baku (117131)   | 0                    | 288.000              | -288.000            | -100,00      |
| ANRI Jakarta (KP)   | 0                    | 0                    | 0                   | 0,00         |
| Balai Arsip Tsunami Aceh (KD)   | 0                    | 288.000              | -288.000            | -100,00      |
| Persediaan Lainnya (117199)   | 3.556.894            | 9.996.816            | -6.439.922          | -64,42       |
| ANRI Jakarta (KP)   | 3.556.894            | 9.514.316            | -5.957.422          | -62,62       |
| Balai Arsip Tsunami Aceh (KD)   | 0                    | 482.500              | -482.500            | -100,00      |
| <b>Jumlah Persediaan</b>  | <b>2.346.583.401</b> | <b>2.450.555.292</b> | <b>-103.971.891</b> | <b>-4,24</b> |

**Catatan:**

- Barang persediaan lainnya untuk dijual/diserahkan kepada masyarakat merupakan buku-buku koleksi layanan arsip di Satker ANRI Jakarta sebesar **Rp470.934.369,-**.

Terdapat penurunan Persediaan secara keseluruhan sebesar Rp103.971.891,- dibandingkan dengan periode pelaporan yang sama tahun lalu. Adapun hal ini terjadi dikarenakan oleh mutasi kurang Persediaan yang lebih besar dibandingkan tahun lalu dengan rincian sebagai berikut:

- a. Mutasi tambah pembelian sebesar Rp6.112.440.476,- berasal dari Belanja Barang Persediaan Barang Konsumsi sebesar Rp4.670.661.371,-, Belanja Barang Persediaan Pemeliharaan Gedung dan Bangunan sebesar Rp333.331.105,-, Belanja Barang Persediaan Pemeliharaan Peralatan dan Mesin sebesar Rp942.000.000,-, dan Belanja Barang Persediaan – Penanganan Pandemi COVID-19 sebesar Rp166.448.000,-.
- b. Mutasi kurang berupa Beban Persediaan sebesar Rp4.759.308.978,- yang berasal dari Pemakaian Barang Konsumsi sebesar Rp4.754.793.442,-, Pemakaian Bahan Baku sebesar Rp288.000,-, Pemakaian Persediaan Lainnya sebesar Rp4.297.592,-, dan Hasil Opname Fisik Kurang Barang Konsumsi sebesar Rp70.056,-;
- c. Mutasi kurang berupa Beban Pemeliharaan sebesar Rp1.356.839.020,- yang berasal dari Pemakaian Bahan Untuk Pemeliharaan sebesar Rp1.356.839.020,-;
- d. Mutasi kurang berupa Penyerahan Barang Persediaan Lainnya/Dijual ke Masyarakat (117128) sebesar Rp3.338.528,-;
- e. Mutasi kurang berupa Penghapusan Persediaan Usang/Rusak pada satuan kerja:
  - ANRI Jakarta (Semester I) berdasarkan Berita Acara Penghapusan No: BA-11/BU/V/2021 tanggal 11 Mei 2021 yang merupakan obat-

obatan habis tanggal kedaluwarsa dengan jumlah obat 669 buah sebesar Rp2.592.210,-;

- ANRI Jakarta (Semester II) berdasarkan Berita Acara Penghapusan No: BA.20a/BU/XI/2021 tanggal 20 November 2021 yang merupakan penghapusan persediaan usang berupa obat-obatan dengan jumlah 548 buah atau sebesar Rp695.525,-;
- ANRI Jakarta (Semester II) berdasarkan Berita Acara Penghapusan No: BA.21a/BU/XI/2021 Tanggal 20 Desember 2021 yang merupakan penghapusan persediaan rusak berupa barang konsumsi rusak dan tidak terpakai lagi dengan jumlah barang konsumsi sebanyak 811 buah atau sebesar Rp53.685.000,-.

Tabel 101 Mutasi Persediaan Tahun 2021

| No     | Persediaan  | Saldo Awal (Rp) | Pembelian (Rp) | Pemakaian (Rp)  | Penyerahan/Dijual Kepada Masyarakat (Rp) | Opname Fisik (Rp) | Barang Rusak/Usang atau Reklas Keluar | Saldo Akhir (Rp) |
|--------|---|-----------------|----------------|-----------------|--|-------------------|---------------------------------------|------------------|
| 117111 | Barang Konsumsi   | 1.814.072.223   | 4.734.352.371  | (4.754.793.442) | -  | 70.056            | (54.830.405)                          | 1.738.870.803    |
| 450448 | Arsip Nasional RI Jakarta                                       | 1.428.652.533   | 4.179.046.871  | (4.218.826.467) | -  | 70.056            | (54.830.405)                          | 1.334.112.588    |
| 681464 | BAST Aceh   | 73.032.690      | 144.828.000    | (174.767.275)   | -  | -                 | -                                     | 43.093.415       |
| 418934 | Pusdiklat Kearsipan   | 62.111.000      | 146.266.000    | (70.933.000)    | -  | -                 | -                                     | 137.444.000      |
| 418929 | Pusat Jasa Kearsipan  | 250.276.000     | 264.211.500    | (290.266.700)   | -  | -                 | -                                     | 224.220.800      |
| 117113 | Bahan Untuk Pemeliharaan  | 170.556.890     | 1.359.488.105  | (1.356.839.020) | -  | -                 | (39.984.640)                          | 133.221.335      |
| 450448 | Arsip Nasional RI Jakarta                                       | 84.914.890      | 1.207.229.105  | (1.180.692.220) | -  | -                 | (29.984.640)                          | 81.467.135       |
| 681464 | BAST Aceh   | 13.686.000      | 13.895.000     | (19.751.300)    | -  | -                 | -                                     | 7.829.700        |
| 418934 | Pusdiklat Kearsipan   | 71.956.000      | 58.102.000     | (76.133.500)    | -  | -                 | (10.000.000)                          | 43.924.500       |
| 418929 | Pusat Jasa Kearsipan  | -               | 80.262.000     | (80.262.000)    | -  | -                 | -                                     | -                |
| 117128 | Barang persediaan Lainnya untuk Dijual/Diserahkan ke Masyarakat | 455.641.363     | 18.600.000     | -               | (3.338.528)                              | 31.534            | -                                     | 470.934.369      |
| 450448 | Arsip Nasional RI Jakarta                                       | 455.641.363     | 18.600.000     | -               | (3.338.528)                              | 31.534            | -                                     | 470.934.369      |
| 117131 | Bahan Baku  | 288.000         | -              | (288.000)       | -  | -                 | -                                     | -                |
| 450448 | Arsip Nasional RI Jakarta                                       | -               | -              | -               | -  | -                 | -                                     | -                |
| 681464 | BAST Aceh   | 288.000         | -              | (288.000)       | -  | -                 | -                                     | -                |
| 117199 | Persediaan Lainnya  | 9.996.816       | -              | (4.297.592)     | -  | -                 | (2.142.330)                           | 3.556.894        |
| 450448 | Arsip Nasional RI Jakarta                                       | 9.514.316       | -              | (3.815.092)     | -  | -                 | (2.142.330)                           | 3.556.894        |
| 681464 | BAST Aceh   | 482.500         | -              | (482.500)       | -  | -                 | -                                     | -                |
|        | Jumlah  | 2.450.555.292   | 6.112.440.476  | (6.116.218.054) | (3.338.528)                              | 101.590           | (96.957.375)                          | 2.346.583.401    |

Pada periode audit LKKL ANRI TA 2021 telah dilakukan pembaharuan (*updating*) aplikasi persediaan sebagaimana amanat Surat Direktorat Jenderal Perbendaharaan (DJPb) Nomor: S-16/PB.6/2022 tanggal 25 Maret 2022 perihal Pencatatan Transaksi pada Aplikasi Persediaan Versi 21.0.0 dan SIMAK BMN Versi 21.2.0 dan SAIBA 21.2.0 Dalam Rangka Penyusunan Laporan Keuangan Kementerian Negara/Lembaga Tahun 2021 Audited yang mengakibatkan perubahan nilai pemakaian Persediaan – Barang Konsumsi (117111) satuan kerja ANRI Jakarta dari semula Rp4.218.872.467,- (*unaudited*) menjadi

Rp4.218.826.467,- (*audited*) atau terjadi penurunan nilai pemakaian sebesar Rp46.000,-.

Di samping itu, dalam pemeriksaan LKKL ANRI TA 2021 oleh BPK-RI terdapat jurnal koreksi atas barang pecah belah pada satuan kerja ANRI Jakarta yang dikoreksi melalui mekanisme reklasifikasi keluar dari semula pos Persediaan – Bahan untuk Pemeliharaan ke dalam Peralatan dan Mesin (Ekstrakomtabel) sebesar Rp29.984.640,- dan koreksi berupa reklasifikasi keluar Bahan untuk Pemeliharaan atas voucher Bahan Bakar Khusus (BBK) pada satuan kerja Pusdiklat Kearsipan dari semula dicatat dalam akun Belanja Barang Persediaan Pemeliharaan menjadi Belanja Barang Dibayar di Muka sebesar Rp10.000.000,-. Adanya koreksi tersebut menyebabkan perubahan nilai akhir Persediaan – Bahan untuk Pemeliharaan dari nilai semula-menjadi:

Tabel 102 Koreksi Audit BPK-RI atas Bahan untuk Pemeliharaan

| 117113. Bahan untuk Pemeliharaan |                           |                |               |               |               |  |
|----------------------------------|---------------------------|----------------|---------------|---------------|---------------|--|
| SATKER                           | URAIAN                    | UNAUDITED      | KOREKSI AUDIT |               | AUDITED       |  |
|                                  |                           |                | Debit         | Kredit        |               |  |
| 450448                           | Arsip Nasional RI Jakarta | Rp 111.451.775 | Rp -          | Rp 29.984.640 | Rp 81.467.135 |  |
| 450448                           | Pusdiklat Kearsipan       | Rp 53.924.500  | Rp -          | Rp 10.000.000 | Rp 43.924.500 |  |

Adapun daftar penghapusan persediaan akibat kondisi usang atau rusak berat dapat dirinci sebagai berikut:

Tabel 103 Daftar penghapusan persediaan

DAFTAR PENGHAPUSAN PERSEDIAAN USANG

| KODE  | URAIAN                              | KUANTITAS    | RUPIAH            |
|---|-------------------------------------|--------------|-------------------|
| <b>117111 BARANG KONSUMSI</b>                                     |                                     |              |                   |
| <b>1010314002</b>   | <b>Obat Padat (Barang Konsumsi)</b> | <b>510</b>   | <b>449.880</b>    |
| 000012  | - Mylanta Tablet                    | 300          | 240.300           |
| 000024  | - Meloxicam                         | 210          | 209.580           |
| <i>(Berdasarkan : BA-11/BU/V/2021 tanggal 11 Mei 2021)</i>        |                                     |              |                   |
| <b>1010314001</b>   | <b>Obat Cair (Barang Konsumsi)</b>  | <b>25</b>    | <b>378.125</b>    |
| 000009  | - Vitamin C Inj 200 Mg              | 25           | 378.125           |
| <b>1010314002</b>   | <b>Obat Padat (Barang Konsumsi)</b> | <b>523</b>   | <b>317.400</b>    |
| 000027  | - Caflam 25 Mg                      | 83           | 209.160           |
| 000028  | - Ambroxol                          | 440          | 108.240           |
| <i>(Berdasarkan : BA.20a/BU/XI/2021 tanggal 20 November 2021)</i> |                                     |              |                   |
| <b>1010301004</b>   | <b>Penghapus/Korektor</b>           | <b>100</b>   | <b>3.900.000</b>  |
| 000006  | - Pita Penghapus Mesin Tik Elektrik | 100          | 3.900.000         |
| <b>1010301005</b>   | <b>Buku Tulis</b>                   | <b>456</b>   | <b>28.620.000</b> |
| 000011  | - Faktur Pajak                      | 281          | 26.695.000        |
| 000019  | - Buku Lembar Disposisi             | 175          | 1.925.000         |
| <b>1010301009</b>   | <b>Pita Mesin Ketik</b>             | <b>255</b>   | <b>21.165.000</b> |
| 000002  | - Pita Mesin Ketik Elektrik         | 255          | 21.165.000        |
| <i>(Berdasarkan : BA.21a/BU/XI/2021 Tanggal 20 Desember 2021)</i> |                                     |              |                   |
| <b>JUMLAH</b>   |                                     | <b>1.869</b> | <b>54.830.405</b> |

| 117199 PERSEDIAAN LAINNYA                           |                                     |            |                  |
|---|-------------------------------------|------------|------------------|
| 1010401001  | Obat Cair (Persediaan Lainnya)      | 13         | 128.700          |
| 000040  | - Ondansetron                       | 13         | 128.700          |
| 1010401002  | Obat Padat (Persediaan Lainnya)     | 110        | 82.830           |
| 000024  | - Mylanta Tablet                    | 110        | 82.830           |
| 1010401005  | Obat Gel/Salep (Persediaan Lainnya) | 36         | 1.930.800        |
| 000011  | - Digenta CR 10 GR                  | 17         | 1.870.000        |
| 000015  | - Betametason 0,1%                  | 19         | 60.800           |
| (Berdasarkan : BA-11/BU/V/2021 tanggal 11 Mei 2021) |                                     |            |                  |
| <b>JUMLAH</b>                                       |                                     | <b>159</b> | <b>2.142.330</b> |

Berdasarkan Berita Acara Hasil Opname Fisik Nomor: BA.45/BU/XII/2021 Tanggal 31 Desember 2021 terdapat Hasil Opname Fisik berupa:

1. **Hasil Opname Fisik Kurang** atas **Barang Konsumsi** berupa 4 (empat) buah “Betadine Cair 60 ml” senilai total Rp189.756,-. Pada pemeriksaan LKKL ANRI TA 2021 oleh BPK-RI ditemukan bahwa masih terdapat kurang catat atas barang *Maltover* (kodefikasi 1010314002000040) sebanyak 2 buah senilai total **Rp7.200,-** dan Disposable Syringe 5 cc Terum Covid (kodefikasi 1010314999000024) sebanyak 3 buah senilai total **Rp23.100,-** sehingga Hasil Opname Fisik Kurang atas Barang Konsumsi periode 31 Desember 2021 menjadi Rp220.056,-;
2. **Hasil Opname Fisik Lebih** atas **Barang Konsumsi** berupa 4 (empat) buah “Buku Resep Dokter” senilai total Rp150.000,-;
3. **Hasil Opname Fisik kurang** atas **Barang Lainnya Untuk Dijual atau Diserahkan Kepada Masyarakat** sebesar Rp145.000,- berasal dari satuan kerja Arsip Nasional RI Jakarta yang disebabkan oleh:
  - a. ditemukannya Buku Naskah Sumber dengan judul “Di bawah pendudukan Jepang Kenangan Empat Puluh Dua Orang yang Mengalaminya” sebanyak 2 (dua) buku sebesar Rp120.000,- pada Unit Layanan dan Pemanfaatan berdasarkan Nota Dinas Nomor: KN.04.01/593A/2021 Tanggal 01 Desember 2021 tentang Penemuan Buku Naskah Sumber;
  - b. ditemukannya Buku Naskah Sumber dengan judul “Kerukunan Umat Islam dalam Beribadah” sebanyak 1 (satu) buku sebesar Rp25.000,- pada Unit Layanan dan Pemanfaatan.



4. Pada pemeriksaan LKKL ANRI TA 2021 oleh BPK-RI ditemukan bahwa terdapat **Hasil Opname Fisik Lebih** atas **Barang Lainnya Untuk Dijual atau Diserahkan Kepada Masyarakat** berupa 2 (dua) buah buku berjudul “Surat-Surat Perjanjian antara Kesultanan Riau dengan VOC dan Pemerintah Hindia” (kodefikasi 1010501008000065) senilai total **Rp113.466,-**.

Tabel 104 Hasil Opname Fisik Kurang

**HASIL OPNAME FISIK KURANG**

| KODE  | URAIAN   | KUANTITAS | RUPIAH         |
|---|--|-----------|----------------|
| <b>117111 BARANG KONSUMSI</b>   |  |           |                |
| <b>1010314001</b>   | <b>Obat Cair (Barang Konsumsi)</b>                               | <b>9</b>  | <b>220.056</b> |
| 000003  | - Bethadine cair 60 ml   | 4         | 189.756        |
| 000024  | - Disposable Syringe 5 Cc  | 3         | 23.100         |
| 000040  | - Maltover   | 2         | 7.200          |
| <b>117128 BARANG LAINNYA UNTUK DIJUAL ATAU DISERAHKAN KEPADA MASYARAKAT</b> |  |           |                |
| <b>1010501008</b>   | <b>Barang Persediaan</b>   | <b>3</b>  | <b>145.000</b> |
| 000023  | - Di bawah pendudukan Jepang Kenangan Empat Puluh Dua Orang yang | 2         | 120.000        |
| 000028  | - Kerukunan Umat Islam dalam Beribadah                           | 1         | 25.000         |
| <b>JUMLAH</b>   |  | <b>12</b> | <b>365.056</b> |

Tabel 105 Hasil Opname Fisik Lebih

**HASIL OPNAME FISIK LEBIH**

| KODE  | URAIAN   | KUANTITAS | RUPIAH           |
|---|--|-----------|------------------|
| <b>117111 BARANG KONSUMSI</b>   |  |           |                  |
| <b>1010301014</b>   | <b>Barang Cetak</b>  | <b>-4</b> | <b>-150.000</b>  |
| 000104  | - Buku Resep Dokter  | -4        | -150.000         |
| <b>117128 BARANG LAINNYA UNTUK DIJUAL ATAU DISERAHKAN KEPADA MASYARAKAT</b> |  |           |                  |
| <b>1010501008</b>   | <b>Barang Persediaan</b>   | <b>-2</b> | <b>-113.466</b>  |
| 000065  | - Surat-surat perjanjian antara kesultanan Riau dengan VOC dan Pemerintah Hindia | -2        | -113.466         |
| <b>JUMLAH</b>   |  | <b>-6</b> | <b>(263.466)</b> |

*Persediaan yang Belum Diregister Rp0,-*

**C.10.a Persediaan Yang Belum Diregister**

Tagihan Persediaan Yang Belum Diregister untuk periode yang berakhir 31 Desember 2021 dan 31 Desember 2020 masing-masing sebesar Rp0,- dan Rp0,-. Persediaan Yang Belum Diregister merupakan akun korolari yang terbentuk dari realisasi Belanja Barang Persediaan di Aplikasi SAIBA dan pencatatan Persediaan Masuk dari transaksi Pembelian dan transaksi Hibah di Aplikasi Persediaan. Persediaan Yang Belum Diregister dapat terjadi diantaranya disebabkan oleh:

- i. Belanja Barang dengan akun Persediaan (pembelian barang dilakukan melalui mekanisme uang persediaan) belum dicatat dalam Aplikasi Persediaan namun proses penerbitan SPM/SP2D GUP telah terbit sehingga memunculkan akun Persediaan Yang Belum Diregister bernilai positif (posisi debet);
- ii. Persediaan telah diterima sesuai dengan Berita Acara Serah Terima (BAST) tetapi belum dibayarkan kepada pihak ketiga sesuai Surat Perintah Pencairan Dana (SP2D) sehingga memunculkan akun Persediaan Yang Belum Diregister bernilai negatif (posisi kredit);
- iii. Terjadinya kekeliruan berupa belanja dengan menggunakan akun Persediaan namun tidak menghasilkan Persediaan. Yakni, dalam penerbitan SPM/SP2D direkam menggunakan akun Persediaan namun perolehan barang yang diterima tidak direkam atau belum dilakukan pencatatan di Aplikasi Persediaan sehingga memunculkan akun Persediaan Yang Belum Diregister bernilai positif (posisi debet);
- iv. Terjadinya kekeliruan berupa belanja dengan tidak menggunakan akun Persediaan namun menghasilkan Persediaan. Yakni, dalam penerbitan SPM/SP2D direkam tidak menggunakan akun Persediaan namun perolehan barang yang diterima telah direkam atau dilakukan pencatatan di Aplikasi Persediaan sebagai akun Persediaan sehingga memunculkan akun Persediaan Yang Belum Diregister bernilai negatif (posisi kredit).

*Piutang Tagihan  
Tuntutan  
Perbendaharaan/  
Tuntutan Ganti Rugi  
Rp0,-*

### **C.11 Piutang Tagihan Tuntutan Perbendaharaan/Tuntutan Ganti Rugi (TP/TGR)**

Tagihan Tuntutan Perbendaharaan/Tuntutan Ganti Rugi (TP/TGR) untuk periode yang berakhir tanggal 31 Desember 2021 dan 31 Desember masing-masing sebesar Rp0,- dan Rp0,-. Tagihan Tuntutan Perbendaharaan adalah tagihan kepada bendahara akibat kelalaiannya atau tindakannya yang melanggar hukum yang mengakibatkan kerugian negara. Sedangkan Tagihan Tuntutan Ganti Rugi adalah tagihan kepada pegawai bukan

bendahara untuk penggantian atas suatu kerugian yang diderita oleh negara karena kelalaiannya.

**Tanah**

**Rp805.561.648.718,-**

**C.12 Tanah**

Tanah yang dimiliki ANRI untuk periode yang berakhir tanggal 31 Desember 2021 dan 31 Desember 2020 adalah masing-masing sebesar Rp805.561.648.718,- dan Rp805.323.718.068,-. Mutasi Aset Tetap Tanah adalah sebagai berikut:

*Tabel 106 Mutasi Tambah/Kurang Tanah*

|   |                             |           |                        |
|---|-----------------------------|-----------|------------------------|
| <b>Saldo Nilai Perolehan per 31 Desember 2020</b> | <b>46.541 m<sup>2</sup></b> | <b>Rp</b> | <b>805.323.718.068</b> |
| <b>Mutasi tambah:</b>                             | <b>0 m<sup>2</sup></b>      | <b>Rp</b> | <b>237.930.650</b>     |
| Koreksi Beban Aset - <b>Jurnal Koreksi</b>        |                             | Rp        | 237.930.650            |
| Transfer Masuk                                    |                             | Rp        | -                      |
| <b>Mutasi kurang:</b>                             | <b>0 m<sup>2</sup></b>      | <b>Rp</b> | <b>-</b>               |
| Penghapusan                                       |                             | Rp        | -                      |
| Transfer Keluar                                   |                             | Rp        | -                      |
| <b>Saldo per 31 Desember 2021</b>                 | <b>46.541 m<sup>2</sup></b> | <b>Rp</b> | <b>805.561.648.718</b> |
| Akumulasi Penyusutan s.d 31 Desember 2021         |                             | Rp        | -                      |
| <b>Nilai Buku per 31 Desember 2021</b>            |                             | <b>Rp</b> | <b>805.561.648.718</b> |

Pada tahun anggaran 2021 terdapat mutasi tambah Tanah sebesar Rp237.930.650,- berdasarkan pemeriksaan LKKL ANRI TA 2021 oleh BPK-RI yakni berupa kapitalisasi atas Belanja Barang Jasa ke dalam nilai Tanah (koreksi beban aset) pada satuan kerja ANRI Jakarta dan Pusdiklat Kearsipan yang dilakukan melalui mekanisme koreksi oleh sistem aplikasi sebagai berikut:

*Tabel 107 Koreksi Audit atas Nilai Tanah*

| <b>Jurnal Koreksi</b>  |  |             |             |                           |
|--|--|-------------|-------------|---------------------------|
| <b>Satker 450448 - ANRI Jakarta</b>  |  |             |             |                           |
| 131111   | Tanah                                  | 198.032.000 |             | Perubahan data pada SIMAK |
| 131211   | Tanah yang belum diregister            |             | 198.032.000 |                           |
| 131211   | Tanah yang belum diregister            | 198.032.000 |             | Jurnal Penyesuaian SAIBA  |
| 523111   | Beban Pemeliharaan Gedung dan Bangunan |             | 198.032.000 |                           |
| <i>Koreksi atas Belanja Barang Jasa - Urugan Tanah Bandung (SPM 1906) yang dikapitalisasi ke Aset Tanah - Bandung</i>                      |  |             |             |                           |
| <b>Satker 418934 - Pusdiklat Kearsipan</b>   |  |             |             |                           |
| 131111   | Tanah                                  | 39.898.650  |             | Perubahan data pada SIMAK |
| 131211   | Tanah yang belum diregister            |             | 39.898.650  |                           |
| 131211   | Tanah yang belum diregister            | 39.898.650  |             | Jurnal Penyesuaian SAIBA  |
| 523199   | Beban Pemeliharaan Lainnya             |             | 39.898.650  |                           |
| <i>Koreksi atas Belanja Barang Jasa - Perataan Tanah dan Pembuatan Saluran Air (SPM 147) yang dikapitalisasi ke Aset Tanah - Pusdiklat</i> |  |             |             |                           |

### 131111. Tanah

| SATKER             | URAIAN                    | UNAUDITED                 | KOREKSI AUDIT         |             | AUDITED                   |
|--------------------|---------------------------|---------------------------|-----------------------|-------------|---------------------------|
|                    |                           |                           | Debit                 | Kredit      |                           |
| 450448             | Arsip Nasional RI Jakarta | Rp 751.885.940.468        | Rp 198.032.000        | Rp -        | Rp 752.083.972.468        |
| 418934             | Pusdiklat Kearsipan       | Rp 51.276.877.600         | Rp 39.898.650         | Rp -        | Rp 51.316.776.250         |
| 681464             | BAST                      | Rp 2.160.900.000          | Rp -                  | Rp -        | Rp 2.160.900.000          |
| 418929             | Pusat Jasa Kearsipan      | Rp -                      | Rp -                  | Rp -        | Rp -                      |
| <b>TOTAL NILAI</b> |                           | <b>Rp 805.323.718.068</b> | <b>Rp 237.930.650</b> | <b>Rp -</b> | <b>Rp 805.561.648.718</b> |

Saldo tanah pada 31 Desember 2021 seluas 46,541 m<sup>2</sup> atau senilai Rp805.561.648.718,- yang terdiri dari:

Tabel 108 Rincian Saldo Tanah per 31 Desember 2021

| NO.          | Keterangan                                 | Luas (m <sup>2</sup> ) | Nilai (Rp)             |
|--------------|--|------------------------|------------------------|
| 1            | Tanah di jalan Gajah Mada                  | 9.340                  | 418.163.400.000        |
| 2            | Tanah di Jalan Ampera Raya                 | 18.245                 | 303.848.960.000        |
| 3            | Tanah di Pusdiklat Kearsipan ANRI di Bogor | 3.659                  | 51.316.776.250         |
| 4            | Tanah rumah negara golongan II di Ragunan  | 979                    | 14.806.072.000         |
| 5            | Tanah jalan khusus komplek rumah negara    | 793                    | 12.310.597.000         |
| 6            | Tanah di BAST di Banda Aceh                | 4.000                  | 2.160.900.000          |
| 7            | Tanah Hibah (Pemerintah Kota Bandung)      | 1.400                  | 538.232.000            |
| 8            | Tanah Hibah (Pemerintah Provinsi Riau)     | 8.125                  | 2.416.711.468          |
| <b>Total</b> |  |                        | <b>805.561.648.718</b> |

### C.13 Peralatan dan Mesin

Peralatan dan Mesin  
Rp265.069.905.094,-

Nilai perolehan aset tetap berupa peralatan dan mesin untuk periode yang berakhir tanggal 31 Desember 2021 dan 31 Desember 2020 adalah masing-masing sebesar Rp265.069.905.094,- dan Rp219.324.401.371,-. Mutasi Aset Tetap Peralatan dan Mesin adalah sebagai berikut:

Tabel 109 Mutasi Tambah/Kurang Peralatan dan Mesin

|   |    |                    |                           |
|---|----|--------------------|---------------------------|
| <b>Saldo Nilai Perolehan per 31 Desember 2020</b>               |    | <b>17.750 Unit</b> | <b>Rp 219.324.401.371</b> |
| <b>Mutasi tambah:</b>   |    | <b>1.796 Unit</b>  | <b>Rp 50.337.868.385</b>  |
| Pembelian Belanja Modal Peralatan dan Mesin                     | Rp | 29.700.803.623     |                           |
| Reklasifikasi Masuk   | Rp | 1.077.265.750      |                           |
| Reklasifikasi KDP Menjadi Barang Jadi                           | Rp | 17.666.763.768     |                           |
| Transfer Masuk  | Rp | 1.267.809.149      |                           |
| Perolehan Hasil Tindak Lanjut Normalisasi                       | Rp | 124.241.000        |                           |
| Koreksi Beban Aset - <b>Jurnal Koreksi</b>                      | Rp | 333.538.920        |                           |
| Reklasifikasi Antar Aset - <b>Jurnal Koreksi</b>                | Rp | 111.146.175        |                           |
| Koreksi Dampak <i>Updating</i> Aplikasi - <b>Jurnal Koreksi</b> | Rp | 56.300.000         |                           |
| <b>Mutasi kurang:</b>   |    | <b>409 Unit</b>    | <b>Rp 4.592.364.662</b>   |
| Reklasifikasi Keluar  | Rp | 796.016.650        |                           |
| Reklasifikasi dari Aset Tetap ke Aset Lainnya                   | Rp | 2.402.988.166      |                           |
| Transfer Keluar   | Rp | 1.267.809.149      |                           |
| Transaksi Normalisasi BMN                                       | Rp | 109.699.697        |                           |
| Koreksi Nilai Dampak Reklasifikasi - <b>Jurnal Koreksi</b>      | Rp | 15.851.000         |                           |
| <b>Saldo per 31 Desember 2021</b>                               |    | <b>19.137 Unit</b> | <b>Rp 265.069.905.094</b> |
| Akumulasi Penyusutan s.d. 31 Desember 2021                      | Rp |                    | (203.155.557.039)         |
| <b>Nilai Buku per 31 Desember 2021</b>                          |    |                    | <b>Rp 61.914.348.055</b>  |

Terdapat mutasi tambah Peralatan dan Mesin sebanyak 1.796 unit (intrakomptabel) atau senilai Rp50.337.868.385,- berasal dari:

- Pembelian Belanja Modal Peralatan dan Mesin sebanyak 1.308 unit atau sebesar Rp29.700.803.623,- dengan rincian sebagai berikut:

Tabel 110 Rincian Pembelian Belanja Modal Peralatan dan Mesin

| No.           | Satuan Kerja                             | Kode Satker | Kode Bidang | Uraian Aset         | Intrakomptabel |                       |
|---------------|--|-------------|-------------|---------------------|----------------|-----------------------|
|               |  |             |             |                     | Kuantitas      | Nilai                 |
| 1             | ANRI Jakarta                             | 450448      | 132111      | Peralatan dan Mesin | 899            | 21.036.301.483        |
| 2             | Pusat Jasa Kearsipan                     | 418929      | 132111      | Peralatan dan Mesin | 12             | 320.899.324           |
| 3             | Pusat Pendidikan Pelatihan dan Kearsipan | 418934      | 132111      | Peralatan dan Mesin | 173            | 391.599.956           |
| 4             | Balai Arsip Statis dan Tsunami           | 681464      | 132111      | Peralatan dan Mesin | 224            | 7.952.002.860         |
| <b>Jumlah</b> |  |             |             |                     | <b>1308</b>    | <b>29.700.803.623</b> |

**Catatan:**

Perbedaan nilai pembelian Peralatan dan Mesin antara Neraca sebesar Rp29.700.803.623,- dan LRA Belanja Modal Peralatan dan Mesin sebesar Rp49.596.467.323,- memiliki selisih nilai sebesar **Rp19.895.663.700,-**. Adapun hal tersebut disebabkan oleh adanya Peralatan dan Mesin Dalam Pengerjaan sebesar **Rp4.065.585.140,-**, Pengembangan KDP Peralatan dan Mesin sebesar **Rp15.557.939.060,-**, dan Pengembangan KDP Peralatan dan Mesin sebesar **Rp248.050.000,-** yang kemudian dalam prosesnya diklasifikasikan sebagai Pengembangan KDP Aset Tak Berwujud serta pembelian Peralatan dan Mesin (ekstrakomptabel) sebesar **Rp24.089.500,-** dengan rincian sebagai berikut:

Tabel 111 Rincian Pembelian Peralatan dan Mesin Intakomptabel

| Kode Satker   | Nama Satker               | Akun   | Kode Bidang    | Uraian Bidang                      | Intrakomptabel |                   |
|---|---------------------------|--------|----------------|------------------------------------|----------------|-------------------|
|   |                           |        |                |                                    | Kuantitas      | Nilai             |
| 087.01.450448   | Arsip Nasional RI Jakarta | 132111 | 3.05.01.05.015 | Alat Penghancur Kertas             | 1              | 972.000           |
| 087.01.450448   | Arsip Nasional RI Jakarta | 132111 | 3.10.02.04.024 | Sw itch                            | 6              | 4.191.000         |
| 087.01.618464   | BAST Aceh                 | 132111 | 3.05.02.06.069 | Lampu Belajar                      | 30             | 15.000.000        |
| 087.01.618464   | BAST Aceh                 | 132111 | 3.08.01.11.209 | Hygrometer (Alat Laboratorium Umum | 10             | 3.000.000         |
| 087.01.418934   | Pusdiklat Kearsipan       | 132111 | 3.06.01.02.118 | Head Set                           | 1              | 926.500           |
| <b>Jumlah</b>   |                           |        |                |                                    | <b>48</b>      | <b>24.089.500</b> |
| 087.01.450448   | Arsip Nasional RI Jakarta | 132111 | 3.05.02.06.080 | Bracket Standing Peralatan         | 2              | 1.100.000         |
| 087.01.450448   | Arsip Nasional RI Jakarta | 132111 | 3.08.01.41.005 | Alat Pemadam Kebakaran             | 3              | 2.610.432         |
| <b>Jumlah</b>   |                           |        |                |                                    | <b>5</b>       | <b>3.710.432</b>  |
| Keterangan: Bracket dan Alat Pemadam Kebakaran dengan total nilai Rp3.710.432 merupakan reklasifikasi Belanja Modal pengadaan Hardware NOC SPM No.2333 yang dicatat sebagai KDP Peralatan dan Mesin |                           |        |                |                                    |                |                   |

- Reklasifikasi Masuk sebanyak 109 unit atau senilai Rp1.077.265.750,- berasal dari:

- Belanja APBN tahun 2019 senilai Rp796.016.650,- berupa A.C. Sentral dengan kodefikasi 3050204002 NUP 57 SP2D No 191391301066229 tanggal 19/11/2019 yang dipecah menjadi 12 item barang berupa A.C. Sentral dengan kodefikasi 3050204002 sejumlah 6 unit dengan NUP 58-63; dan A.C. Split dengan kodefikasi 3050204004 sejumlah 6 unit dengan NUP 387-392. Hal ini dilakukan berdasarkan tindak lanjut dari temuan BPK-RI tahun 2020 dikarenakan adanya ketidaksesuaian jumlah barang. Rincian Reklasifikasi Masuk tersebut adalah sebagai berikut:

Tabel 112 Rincian Reklasifikasi Masuk

| AKUN NERACA/SUB-SUB KELOMPOK BARANG |                            | SATUAN | INTRAKOMPABEL |                    |
|-------------------------------------|----------------------------|--------|---------------|--------------------|
| KODE                                | URAIAN                     |        | KUANTITAS     | NILAI              |
| 1                                   | 2                          | 3      | 4             | 5                  |
| <b>132111</b>                       | <b>PERALATAN DAN MESIN</b> |        | <b>12</b>     | <b>796.016.650</b> |
| 3.05.02.04.002                      | A.C. Sentral               | Buah   | 6             | 751.223.442        |
| 3.05.02.04.004                      | A.C. Split                 | Buah   | 6             | 44.793.208         |
| <b>Jumlah</b>                       |                            |        |               | <b>796.016.650</b> |

- Reklasifikasi Masuk berasal dari Belanja Penambahan Nilai Gedung dan Bangunan tahun 2021 sebanyak 3 pekerjaan yang di dalamnya terdapat Peralatan dan Mesin senilai Rp281.249.100,- yaitu:

Tabel 113 Rincian Reklasifikasi Masuk (2)

| NO SP2D            | TGL SP2D   | REKLASIFIKASI MASUK | JUMLAH UNIT | KETERANGAN   |
|--------------------|------------|---------------------|-------------|--|
| 211391302037631    | 28/09/2021 | 214.447.200         | 78          | Konstruksi sarpras preservasi ANRI   |
| 211391303035377    | 05/11/2021 | 24.409.000          | 5           | Pekerjaan desain, interior, dan fasilitas pendukung pembangunan laboratorium <i>digital forensic</i> |
| 211391302062182    | 23/12/2021 | 42.392.900          | 14          | Konstruksi Renovasi/Revitalisasi Ruang Khusus Arsip Teks Proklamasi Tahun Anggaran 2021              |
| <b>TOTAL NILAI</b> |            | <b>281.249.100</b>  | <b>97</b>   |  |

- Reklasifikasi KDP Menjadi Barang Jadi sebanyak 208 unit atau senilai Rp17.666.763.768,- dengan rincian sebagai berikut:

Tabel 114 Rincian Reklasifikasi KDP Menjadi Barang Jadi

| AKUN NERACA/SUB-SUB KELOMPOK BARANG |   | SATUAN | INTRAKOMPABEL |                       |
|-------------------------------------|---|--------|---------------|-----------------------|
| KODE                                | URAIAN                                  |        | KUANTITAS     | NILAI                 |
| 1                                   | 2                                       | 3      | 4             | 5                     |
| <b>132111</b>                       | <b>PERALATAN DAN MESIN</b>              |        | <b>208</b>    | <b>17.666.763.768</b> |
| 3.03.03.01.029                      | PH Meter (Alat Ukur Universal)          | Buah   | 2             | 80.300.000            |
| 3.05.01.05.007                      | CCTV - Camera Control Television System | Buah   | 2             | 4.059.000             |

|                |   |      |    |                       |
|----------------|---|------|----|-----------------------|
| 3.05.01.05.024 | Alat Pemotong Kertas                        | Buah | 2  | 7.700.000             |
| 3.05.01.05.048 | LCD Projector/Infocus                       | Buah | 2  | 12.540.000            |
| 3.05.01.05.053 | Acces Control System                        | Buah | 2  | 159.500.005           |
| 3.05.01.05.058 | Focusing Screen/Layar LCD Projector         | Buah | 1  | 1.980.000             |
| 3.05.02.01.029 | Backdrop TV/Wardrobe                        | set  | 1  | 3.245.000             |
| 3.05.02.06.007 | Loudspeaker                                 | Buah | 1  | 36.300.000            |
| 3.05.02.06.008 | Sound System                                | Buah | 1  | 4.400.000             |
| 3.05.02.06.080 | Bracket Standing Peralatan                  | Buah | 8  | 44.000.000            |
| 3.06.01.01.048 | Uninterruptible Power Supply (UPS)          | Buah | 1  | 24.200.000            |
| 3.06.01.01.075 | Digital Audio Storage System                | Buah | 1  | 29.700.000            |
| 3.06.01.02.013 | Video Tape Recorder Portable                | Buah | 1  | 4.400.000             |
| 3.06.01.02.118 | Head Set                                    | Buah | 2  | 2.860.000             |
| 3.06.01.02.128 | Camera Digital                              | Buah | 2  | 36.850.000            |
| 3.06.01.02.135 | LCD Monitor                                 | Buah | 31 | 1.387.254.363         |
| 3.06.01.02.140 | Audio Converter                             | Buah | 1  | 18.700.000            |
| 3.06.01.04.044 | Mesin Folding                               | Buah | 1  | 412.500.000           |
| 3.08.01.01.009 | Timbangan Elektronik                        | Buah | 1  | 93.500.000            |
| 3.08.01.10.046 | Tearing Tester                              | Buah | 1  | 456.500.000           |
| 3.08.01.13.019 | Desicator                                   | Buah | 1  | 8.030.000             |
| 3.08.01.17.012 | Ultrasonic Cleaner (Alat Laboratorium Film) | Buah | 1  | 475.420.000           |
| 3.08.01.19.009 | Viscometer (Alat Laboratorium Farmasi)      | Buah | 2  | 77.000.000            |
| 3.08.01.20.001 | Adaptor (Alat Laboratorium Fisika)          | Buah | 6  | 15.543.000            |
| 3.08.01.41.005 | Alat Pemadam Kebakaran                      | Buah | 0  | 0                     |
| 3.08.01.49.013 | Moisture Content Tester                     | Buah | 2  | 11.000.000            |
| 3.08.01.56.020 | Funce And Die Cutter                        | Buah | 1  | 39.050.000            |
| 3.08.02.01.014 | Moisture Tester (Analytical Instrument)     | Buah | 1  | 6.050.000             |
| 3.09.04.09.015 | Video Spectral Comparator (VSC)             | Buah | 1  | 3.465.000.000         |
| 3.09.04.09.055 | Light Meter                                 | Buah | 1  | 17.050.000            |
| 3.09.04.09.133 | Velocity Measuring Device                   | Buah | 1  | 17.050.000            |
| 3.10.01.02.001 | P.C Unit                                    | Buah | 18 | 545.886.000           |
| 3.10.01.02.003 | Note Book                                   | Buah | 23 | 462.429.000           |
| 3.10.02.01.001 | Card Reader (Peralatan Mainframe)           | Buah | 5  | 13.770.900            |
| 3.10.02.01.012 | Hard Disk                                   | Buah | 52 | 1.516.350.000         |
| 3.10.02.03.003 | Printer (Peralatan Personal Komputer)       | Buah | 4  | 47.190.000            |
| 3.10.02.03.004 | Scanner (Peralatan Personal Komputer)       | Buah | 15 | 7.834.876.500         |
| 3.10.02.03.007 | External                                    | Buah | 6  | 56.320.000            |
| 3.10.02.03.009 | Keyboard (Peralatan Personal Komputer)      | Buah | 2  | 3.300.000             |
| 3.10.02.04.001 | Server                                      | Buah | 1  | 146.960.000           |
| 3.10.02.04.024 | Switch                                      | Buah | 1  | 88.000.000            |
| <b>Jumlah</b>  |   |      |    | <b>17.666.763.768</b> |

Penyelesaian Pembangunan dengan KDP senilai Rp17.666.763.768,- adalah pembelian barang dengan pembayaran uang muka yaitu antara lain:

Tabel 115 Rincian pembelian barang dengan pembayaran uang muka

| NO SP2D            | TGL SP2D   | NILAI KDP             | KETERANGAN   |
|--------------------|------------|-----------------------|--|
| 211391302022135    | 15/06/2021 | 288.200.000           | Uang muka 20% atas <i>Hard Disk</i>  |
| 211391302030505    | 13/08/2021 | 1.152.800.000         | Penyelesaian KDP <i>Hard Disk</i>  |
| 211391303016659    | 14/06/2021 | 572.401.500           | Uang muka 25% atas <i>Scanner</i>  |
| 211391303025131    | 26/08/2021 | 1.717.204.500         | Penyelesaian KDP   |
| 211391302021124    | 10/06/2021 | 719.400.000           | Uang muka 20% atas <i>Video Spectral Comparator (VSC)</i>  |
| 211391302036473    | 21/09/2021 | 2.745.600.000         | Penyelesaian KDP   |
| 211391302033352    | 02/09/2021 | 412.555.000           | Uang muka 20% atas Peralatan dan Perlengkapan Komputer Sarana Preservasi   |
| 211391302049612    | 19/11/2021 | 1.650.220.000         | Penyelesaian KDP   |
| 211391303022226    | 02/08/2021 | 245.146.000           | Uang muka 20% atas Peralatan Lab & Alat Ukur Sarana Preservasi   |
| 211391303045048    | 16/12/2021 | 980.584.000           | Penyelesaian KDP   |
| 211391302041764    | 18/10/2021 | 282.744.540           | Uang muka 20% atas Perangkat Keras NOC   |
| 211391302062131    | 23/12/2021 | 1.130.978.160         | Penyelesaian KDP   |
| 211391303020712    | 16/07/2021 | 992.729.100           | Uang muka 20% atas <i>Scanner Large Format/Peta Book Scanner A2 &amp; Scanner Foto A3</i>  |
| 211391303046018    | 20/12/2021 | 3.970.916.400         | Penyelesaian KDP   |
| 211391302037020    | 23/09/2021 | 602.019.000           | Uang muka 20% atas Peralatan Restorasi   |
| 211391302062504    | 28/12/2021 | 2.408.076.000         | Penyelesaian KDP   |
|                    |            | (1.953.050.000)       | KDP atas Peralatan Restorasi *)  |
|                    |            | (248.050.000)         | Penyelesaian KDP atas Pekerjaan Pengadaan Peralatan & Perlengkapan Komputer Sarana Preservasi berupa 2 unit <i>software</i> ke dalam pos Aset Tak Berwujud |
|                    |            | (3.710.432)           | Penyelesaian KDP menjadi aset definitif (ekstrakomtabel)   |
| <b>TOTAL NILAI</b> |            | <b>17.666.763.768</b> |  |

\*) Keterangan : KDP belum dapat dijadikan aset definitif karena terdapat 1 unit barang yang belum datang sampai dengan 31 Desember 2021 yakni *Ultrasonic Cleaner* dengan merk Lipsner Smith CF9400HFE sementara pembayaran telah dilakukan dan pihak kedua telah memberikan garansi bank senilai pekerjaan yang belum terselesaikan sebagai jaminan penyelesaian pekerjaan. (Baca: *Pengungkapan Lainnya Setelah Tanggal Neraca*)

- Transfer Masuk sebanyak 135 unit atau sebesar Rp1.267.809.149,- dengan rincian sebagai berikut:

Tabel 116 Rincian Transfer Masuk 135 Unit

| AKUN NERACA/SUB-SUB KELOMPOK BARANG |                     | SAT  | INTRAKOMPTABEL |             |
|-------------------------------------|---------------------|------|----------------|-------------|
| KODE                                | URAIAN              |      | KUANTITAS      | NILAI       |
| ANRI<br>JAKARTA                     | PERALATAN DAN MESIN |      | 8              | 101.745.656 |
| 3.02.01.04.001                      | Sepeda Motor        | Unit | 1              | 6.349.400   |



|                                 |   |      |           |                    |
|---------------------------------|---|------|-----------|--------------------|
| 3.05.01.04.004                  | Rak Kayu                                | Buah | 2         | 9.082.388          |
| 3.05.01.05.007                  | CCTV - Camera Control Television System | Buah | 2         | 39.272.392         |
| 3.05.02.01.008                  | Meja Rapat                              | Buah | 2         | 45.013.224         |
| 3.05.02.01.026                  | Nakas                                   | Buah | 1         | 2.028.252          |
| <b>PUSDIKLAT<br/>KEARSIPAN</b>  | <b>PERALATAN DAN MESIN</b>              |      | <b>62</b> | <b>183.523.775</b> |
| 3.05.01.04.001                  | Lemari Besi/Metal                       | Buah | 1         | 105.325.000        |
| 3.05.01.04.002                  | Lemari Kayu                             | Buah | 1         | 4.893.000          |
| 3.05.01.04.005                  | Filing Cabinet Besi                     | Buah | 1         | 2.339.231          |
| 3.05.01.05.010                  | White Board                             | Buah | 1         | 1.690.055          |
| 3.05.01.05.070                  | Kotak Surat                             | Buah | 0         | 0                  |
| 3.05.02.01.003                  | Kursi Besi/Metal                        | Buah | 6         | 6.069.233          |
| 3.05.02.01.004                  | Kursi Kayu                              | Buah | 2         | 5.061.256          |
| 3.05.02.01.019                  | Meja Makan Kayu                         | Buah | 4         | 18.582.244         |
| 3.05.02.04.004                  | A.C. Split                              | Buah | 2         | 9.825.296          |
| 3.05.02.06.036                  | Dispenser                               | Buah | 1         | 3.285.000          |
| 3.05.02.06.057                  | Vertikal Blind                          | Buah | 37        | 12.183.460         |
| 3.05.02.06.999                  | Alat Rumah Tangga Lainnya ( Home Use )  |      | 2         | 4.070.000          |
| 3.06.02.01.006                  | Handy Talky (HT)                        | Buah | 2         | 7.200.000          |
| 3.08.01.51.024                  | Wash Bak                                | Buah | 2         | 3.000.000          |
| <b>PUSAT JASA<br/>KEARSIPAN</b> | <b>PERALATAN DAN MESIN</b>              |      | <b>65</b> | <b>982.539.718</b> |
| 3.02.01.02.003                  | Mini Bus ( Penumpang 14 Orang Kebawah ) | Unit | 1         | 171.750.000        |
| 3.05.01.04.001                  | Lemari Besi/Metal                       | Buah | 1         | 4.717.000          |
| 3.05.01.04.005                  | Filing Cabinet Besi                     | Buah | 11        | 33.447.432         |
| 3.05.01.04.015                  | Locker                                  | Buah | 2         | 8.580.000          |
| 3.05.01.05.017                  | Mesin Absensi                           | Buah | 1         | 4.500.150          |
| 3.05.02.01.001                  | Meja Kerja Besi/Metal                   | Buah | 1         | 3.960.000          |
| 3.05.02.01.002                  | Meja Kerja Kayu                         | Buah | 3         | 11.280.000         |
| 3.05.02.01.003                  | Kursi Besi/Metal                        | Buah | 15        | 37.305.500         |
| 3.05.02.01.005                  | Sice                                    | Buah | 6         | 13.400.000         |
| 3.05.02.02.003                  | Jam Elektronik                          | Buah | 2         | 600.000            |
| 3.05.02.04.002                  | A.C. Sentral                            | Buah | 4         | 500.815.628        |
| 3.05.02.04.004                  | A.C. Split                              | Buah | 6         | 44.793.208         |
| 3.06.01.01.048                  | Uninterruptible Power Supply (UPS)      | Buah | 1         | 18.590.000         |

|                |                                       |      |            |                      |
|----------------|---------------------------------------|------|------------|----------------------|
| 3.06.01.02.057 | Slide Projector                       | Buah | 1          | 5.500.000            |
| 3.08.04.04.013 | Temperature Sensor Set                | Buah | 1          | 13.500.000           |
| 3.10.01.02.001 | P.C Unit                              | Buah | 1          | 48.840.000           |
| 3.10.01.02.003 | Note Book                             | Buah | 2          | 38.915.800           |
| 3.10.02.03.003 | Printer (Peralatan Personal Komputer) | Buah | 2          | 4.625.000            |
| 3.10.02.03.004 | Scanner (Peralatan Personal Komputer) | Buah | 1          | 4.290.000            |
| 3.17.01.19.004 | Jet Pump                              | Buah | 1          | 6.750.000            |
| 3.19.01.02.999 | Peralatan Permainan Lainnya           |      | 2          | 6.380.000            |
| <b>JUMLAH</b>  |                                       |      | <b>135</b> | <b>1.267.809.149</b> |

Rincian Transfer Masuk – Peralatan dan Mesin selama tahun anggaran 2021 adalah sebagai berikut:

- a. Transfer masuk senilai Rp101.745.656,- berasal dari Pusat Pendidikan dan Pelatihan Kearsipan kepada ANRI Jakarta berdasarkan Berita Acara Serah Terima BMN No. PL.02.01/298/2021 tanggal 21 Oktober 2021;
  - b. Transfer masuk senilai Rp982.539.718,- berasal dari ANRI Jakarta ke Pusat Jasa Kearsipan berdasarkan Berita Acara Serah Terima No. BA-21/BU/XII/2021 Tanggal 23 Desember 2021;
  - c. Transfer masuk senilai Rp183.523.775,- berasal dari ANRI Jakarta ke Pusat Pendidikan dan Pelatihan Kearsipan berdasarkan Tindak Lanjut Hasil Pemeriksaan BPK dengan Nomor BA.04/BU/VIII/2020 Tanggal 19 Oktober 2021.
- Perolehan Hasil Tindak Lanjut Normalisasi sebanyak 36 unit atau sebesar Rp124.241.000,- dengan rincian:

Tabel 117 Rincian Perolehan Hasil Tindak Lanjut Normalisasi

| AKUN NERACA/SUB-SUB KELOMPOK BARANG |                                   | SATUAN | INTRAKOMPABEL |                   |
|-------------------------------------|-----------------------------------|--------|---------------|-------------------|
| KODE                                | URAIAN                            |        | KUANTITAS     | NILAI             |
| 1                                   | 2                                 | 3      | 4             | 5                 |
| <b>132111</b>                       | <b>PERALATAN DAN MESIN</b>        |        | <b>18</b>     | <b>66.086.000</b> |
| 3.05.02.01.003                      | Kursi Besi/Metal                  | Buah   | 10            | 39.710.000        |
| 3.05.02.06.007                      | Loudspeaker                       | Buah   | 6             | 6.765.000         |
| 3.08.01.11.023                      | Timbangan/Neraca                  | Buah   | 1             | 3.564.000         |
| 3.08.01.11.085                      | PH Meter (Alat Laboratorium Umum) | Buah   | 1             | 16.047.000        |

| 132111         | PERALATAN DAN MESIN                    |      | 18        | 58.155.000         |
|----------------|--|------|-----------|--------------------|
| 3.05.01.05.015 | Alat Penghancur Kertas                 | Buah | 1         | 3.720.000          |
| 3.05.02.01.003 | Kursi Besi/Metal                       | Buah | 7         | 5.660.000          |
| 3.05.02.04.004 | A.C. Split                             | Buah | 6         | 45.575.000         |
| 3.05.02.06.999 | Alat Rumah Tangga Lainnya ( Home Use ) |      | 4         | 3.200.000          |
| <b>JUMLAH</b>  |  |      | <b>36</b> | <b>124.241.000</b> |

Pada tahun anggaran 2021 terdapat mutasi tambah Peralatan dan Mesin sebesar Rp500.985.095,- berdasarkan pemeriksaan LKKL ANRI TA 2021 oleh BPK-RI yakni berupa koreksi beban aset, reklasifikasi antar aset, dan koreksi dampak *updating* aplikasi oleh satuan kerja ANRI Jakarta dan Pusdiklat Kearsipan yang dilakukan melalui mekanisme koreksi pada sistem aplikasi sebagai berikut:

Tabel 118 Jurnal Koreksi BPK – K/L atas Peralatan dan Mesin

| Jurnal Koreksi   |   |             |             |                           |
|--|---|-------------|-------------|---------------------------|
| <b>Satker 450448 - ANRI Jakarta</b>  |   |             |             |                           |
| 132111   | Peralatan dan Mesin                       | 80.025.000  |             | Perubahan data pada SIMAK |
| 132211   | Peralatan dan Mesin yang belum diregister |             | 80.025.000  |                           |
| 132211   | Peralatan dan Mesin yang belum diregister | 80.025.000  |             | Jurnal Penyesuaian SAIBA  |
| 522131   | Beban Jasa Konsultan                      |             | 80.025.000  |                           |
| <i>Koreksi atas Belanja Barang Jasa - Perencanaan dan Pengawasan Instalasi AC Gedung F (SPM 1260 dan 2345) yang dikapitalisasi ke Peralatan dan Mesin</i>  |   |             |             |                           |
| 132111   | Peralatan dan Mesin                       | 3.542.000   |             | Perubahan data pada SIMAK |
| 132211   | Peralatan Mesin yang Belum Diregister     |             | 3.542.000   |                           |
| 132211   | Peralatan Mesin yang Belum Diregister     | 3.542.000   |             | Jurnal Penyesuaian SAIBA  |
| 523111   | Beban Pemeliharaan gedung dan bangunan    |             | 3.542.000   |                           |
| <i>Koreksi manual atas reklasifikasi beban pemeliharaan gedung dan bangunan menjadi aset peralatan dan mesin atas transaksi pekerjaan penggantian alas lantai di ruang server gd.B lantai 3 (SPM 00622)</i>                                  |   |             |             |                           |
| 132111   | Peralatan dan Mesin                       | 30.332.170  |             | Perubahan data pada SIMAK |
| 132211   | Peralatan Mesin yang Belum Diregister     |             | 30.332.170  |                           |
| 132211   | Peralatan Mesin yang Belum Diregister     | 30.332.170  |             | Jurnal Penyesuaian SAIBA  |
| 523111   | Beban Pemeliharaan gedung dan bangunan    |             | 30.332.170  |                           |
| <i>Koreksi manual atas reklasifikasi beban pemeliharaan gedung dan bangunan menjadi aset peralatan dan mesin atas transaksi pekerjaan penggantian alas lantai gd.C lt.8 (SPM 02247)</i>  |   |             |             |                           |
| 132111   | Peralatan dan Mesin                       | 187.848.100 |             | Perubahan data pada SIMAK |
| 132211   | Peralatan dan Mesin yang belum diregister |             | 187.848.100 |                           |
| 132211   | Peralatan dan Mesin yang belum diregister | 187.848.100 |             | Jurnal Penyesuaian SAIBA  |
| 523111   | Beban Pemeliharaan gedung dan bangunan    |             | 187.848.100 |                           |
| <i>Koreksi manual atas reklasifikasi beban pemeliharaan gedung dan bangunan menjadi aset peralatan mesin atas transaksi pembayaran belanja barang pekerjaan penggantian alas lantai ruang Noerhadi di Gedung C Lantai 2 ANRI (SPM 01357)</i> |   |             |             |                           |
| 132111   | Peralatan dan Mesin                       | 31.791.650  |             | Perubahan data pada SIMAK |
| 132211   | Peralatan Mesin yang Belum Diregister     |             | 31.791.650  |                           |
| 132211   | Peralatan Mesin yang Belum Diregister     | 31.791.650  |             | Jurnal Penyesuaian SAIBA  |
| 523111   | Beban Pemeliharaan gedung dan bangunan    |             | 31.791.650  |                           |
| <i>Koreksi manual atas reklasifikasi beban pemeliharaan gedung dan bangunan menjadi aset peralatan mesin atas transaksi pembayaran belanja barang pemasangan plang nama di klinik ANRI (SPM 00077)</i>                                       |   |             |             |                           |

|        |                                      |             |             |                           |
|--------|--------------------------------------|-------------|-------------|---------------------------|
| 132111 | Peralatan dan Mesin                  | 107.282.175 |             | Perubahan data pada SIMAK |
| 132211 | Peralatan dan Mesin belum diregister |             | 107.282.175 |                           |
| 132211 | Peralatan dan Mesin belum diregister | 107.282.175 |             | Jurnal Penyesuaian SAIBA  |
| 133111 | Gedung dan Bangunan                  |             | 107.282.175 |                           |

*Koreksi manual atas reklasifikasi aset Gedung dan Bangunan yang menggunakan akun belanja penambahan nilai gedung dan bangunan (533121) menjadi aset peralatan dan mesin atas transaksi pembayaran belanja modal pengadaan Desain, Interior, dan Fasilitas Pendukung Studio Broadcast dan NOC Tahun 2021 (SPM 02381)*

|        |  |            |            |                           |
|--------|--|------------|------------|---------------------------|
| 595112 | Beban Aset Ekstrakomptabel Peralatan dan Mesin | 26.120.640 |            | Jurnal Penyesuaian SAIBA  |
| 391151 | Koreksi Reklas Persediaan/AT/AL                |            | 26.120.640 |                           |
| 391151 | Koreksi Reklas Persediaan/AT/AL                | 29.984.640 |            | Perubahan data pada SIMAK |
| 132111 | Peralatan dan Mesin                            | 3.864.000  |            |                           |
| 117113 | Bahan untuk Pemeliharaan                       |            | 29.984.640 |                           |
| 137111 | Akumulasi Penyusutan Peralatan dan Mesin       |            | 3.864.000  |                           |

*Koreksi atas reklasifikasi atas barang pecah belah pada Gedung Gajah Mada semula dari pos Persediaan - Bahan untuk Pemeliharaan menjadi pos Peralatan dan Mesin (Ekstrakomptabel)*

**Satker 418934 - Pusdiklat Kearsipan**

|        |  |            |            |                           |
|--------|--|------------|------------|---------------------------|
| 132111 | Peralatan dan Mesin                      | 56.300.000 |            | Perubahan data pada SIMAK |
| 391116 | Koreksi Nilai Aset Tetap Non Revaluasi   |            | 28.240.000 |                           |
| 137111 | Akumulasi Penyusutan Peralatan dan Mesin |            | 28.060.000 |                           |

*Koreksi normalisasi dampak updating aplikasi*

Terdapat mutasi kurang Peralatan dan Mesin sebanyak 409 unit (intrakomptabel) atau senilai Rp4.592.364.662,- berasal dari:

- Reklasifikasi Keluar sebanyak 1 unit yang merupakan belanja APBN tahun 2019 senilai Rp796.016.650,- berupa A.C. Sentral dengan kodefikasi 3050204002 NUP 57 SP2D No 191391301066229 tanggal 19/11/2019 yang dipecah menjadi 12 item barang berupa **A.C. Sentral dengan kodefikasi 3050204002 sejumlah 6 unit dengan NUP 58-63** dan **A.C. Split dengan kodefikasi 3050204004 sejumlah 6 unit dengan NUP 387-392**. Hal ini dilakukan berdasarkan tindak lanjut dari temuan BPK-RI tahun 2020 dikarenakan adanya ketidaksesuaian jumlah barang. Rincian Reklasifikasi Keluar adalah sebagai berikut:

Tabel 119 Rincian Reklasifikasi Keluar

| AKUN NERACA/SUB-SUB KELOMPOK BARANG |                            | SATUAN | INTRAKOMPTABEL |                      |
|-------------------------------------|----------------------------|--------|----------------|----------------------|
| KODE                                | URAIAN                     |        | KUANTITAS      | NILAI                |
| 1                                   | 2                          | 3      | 4              | 5                    |
| <b>132111</b>                       | <b>PERALATAN DAN MESIN</b> |        | <b>-1</b>      | <b>-796.016.650</b>  |
| 3.05.02.04.002                      | A.C. Sentral               | Buah   | -1             | -796.016.650         |
| <b>Jumlah</b>                       |                            |        |                | <b>(796.016.650)</b> |

- Reklasifikasi dari Aset Tetap ke Aset Lainnya sebanyak 242 unit atau senilai Rp2.402.988.166,- dengan rincian:

Tabel 120 Reklasifikasi Aset Tetap ke Aset Lainnya

| AKUN NERACA/SUB-SUB KELOMPOK BARANG |  | SAT  | INTRAKOMPTABEL |                      |
|-------------------------------------|--|------|----------------|----------------------|
| KODE                                | URAIAN   |      | KUANTITAS      | NILAI                |
| 1                                   | 2  | 3    | 6              | 7                    |
| <b>ANRI<br/>JAKARTA</b>             | <b>ASET TETAP YANG TIDAK<br/>DIGUNAKAN DALAM</b> |      | <b>81</b>      | <b>1.919.272.218</b> |
| 3.02.01.01.001                      | Sedan  | Unit | 1              | 466.000.000          |
| 3.02.01.02.003                      | Mini Bus ( Penumpang 14 Orang Kebawah )          | Unit | 7              | 718.735.000          |
| 3.02.01.04.001                      | Sepeda Motor                                     | Unit | 4              | 25.194.700           |
| 3.05.01.05.015                      | Alat Penghancur Kertas                           | Buah | 1              | 2.750.000            |
| 3.05.02.01.003                      | Kursi Besi/Metal                                 | Buah | 2              | 838.477              |
| 3.05.02.01.008                      | Meja Rapat                                       | Buah | 1              | 2.112.391            |
| 3.05.02.06.002                      | Televisi   | Buah | 1              | 3.300.000            |
| 3.05.02.06.046                      | Handy Cam  | Buah | 1              | 24.090.000           |
| 3.06.01.01.048                      | Uninterruptible Power Supply (UPS)               | Buah | 1              | 10.937.500           |
| 3.06.02.01.010                      | Facsimile  | Buah | 1              | 1.925.000            |
| 3.10.01.02.001                      | P.C Unit   | Buah | 22             | 228.230.000          |
| 3.10.01.02.003                      | Note Book  | Buah | 29             | 376.072.500          |
| 3.10.02.03.003                      | Printer (Peralatan Personal Komputer)            | Buah | 8              | 57.026.650           |
| 3.10.02.04.024                      | Switch   | Buah | 2              | 2.060.000            |
| <b>PUSDIKLAT<br/>KEARSIPAN</b>      | <b>ASET TETAP YANG TIDAK<br/>DIGUNAKAN DALAM</b> |      | <b>161</b>     | <b>483.715.948</b>   |
| 3.05.01.04.001                      | Lemari Besi/Metal                                | Buah | 1              | 5.747.985            |
| 3.05.01.05.015                      | Alat Penghancur Kertas                           | Buah | 2              | 6.720.000            |
| 3.05.02.01.002                      | Meja Kerja Kayu                                  | Buah | 50             | 173.362.091          |
| 3.05.02.01.004                      | Kursi Kayu                                       | Buah | 96             | 140.933.384          |
| 3.05.02.04.004                      | A.C. Split                                       | Buah | 2              | 13.370.788           |
| 3.10.01.02.001                      | P.C Unit   | Buah | 1              | 21.000.000           |
| 3.10.01.02.003                      | Note Book  | Buah | 2              | 30.234.600           |
| 3.11.02.01.009                      | Decoder/DE 200                                   | Buah | 1              | 35.300.000           |
| 3.19.01.02.001                      | Alat Tenis Meja                                  | Buah | 1              | 1.552.100            |
| 3.19.01.03.005                      | Peralatan Fitnes                                 | Buah | 5              | 55.495.000           |
| <b>JUMLAH</b>                       |  |      | <b>242</b>     | <b>2.402.988.166</b> |

Transaksi reklasifikasi dari Aset Tetap ke Aset Lainnya berasal dari:

- Satuan kerja ANRI Jakarta sebanyak 81 unit atau senilai Rp1.919.272.218,- yang merupakan penghentian penggunaan aktif

BMN. Hal ini berdasarkan Berita Acara Penetapan Kondisi BMN dan Penghentian Penggunaan Operasional Pemerintah dengan No. BA.16/BU/XI/2021 tanggal 02 November 2021 dan BA24/BU/XII/2021 tanggal 13 Desember 2021;

- Satuan kerja Pusdiklat Kearsipan sebanyak 161 unit atau senilai Rp483.715.948,- berdasarkan Berita Acara Penetapan Barang Rusak Berat dan Penghentian Status Penggunaan Nomor PL.02.04/297/2021 tanggal 21 Oktober 2021 dan Berita Acara Penetapan Barang Rusak Berat dan Penghentian Status Penggunaan Nomor PL.02.04/361/2021 tanggal 18 November 2021.
- Transaksi normalisasi BMN sebanyak 31 unit atau senilai Rp109.699.697,- dengan rincian:

Tabel 121 Rincian Transaksi normalisasi BMN

| AKUN NERACA/SUB-SUB KELOMPOK BARANG |                                   | SATUAN | INTRAKOMPITABEL |                      |
|-------------------------------------|-----------------------------------|--------|-----------------|----------------------|
| KODE                                | URAIAN                            |        | KUANTITAS       | NILAI                |
| 1                                   | 2                                 | 3      | 4               | 5                    |
| <b>132111</b>                       | <b>PERALATAN DAN MESIN</b>        |        |                 |                      |
| 3.05.01.05.015                      | Alat Penghancur Kertas            | Buah   | -1              | (50.962)             |
| 3.05.02.01.003                      | Kursi Besi/Metal                  | Buah   | -10             | (39.710.000)         |
| 3.05.02.04.006                      | Kipas Angin                       | Buah   | -4              | (958.128)            |
| 3.05.02.04.007                      | Exhaust Fan                       | Buah   | -5              | (268.261)            |
| 3.05.02.05.002                      | Kompas Gas (Alat Dapur)           | Buah   | -1              | (72.346)             |
| 3.05.02.06.007                      | Loudspeaker                       | Buah   | -2              | (3.454.000)          |
| 3.08.01.11.023                      | Timbangan/Neraca                  | Buah   | -1              | (3.564.000)          |
| 3.08.01.11.085                      | PH Meter (Alat Laboratorium Umum) | Buah   | -1              | (16.047.000)         |
| 3.05.02.04.004                      | A.C. Split                        | Buah   | -6              | (45.575.000)         |
| <b>JUMLAH</b>                       |                                   |        | <b>-31</b>      | <b>(109.699.697)</b> |

- Transaksi Normalisasi BMN satker ANRI Jakarta senilai Rp64.124.697,- merupakan tindak lanjut Kertas Kerja Konfirmasi (K3) dan Normalisasi BMN pada SIMAK BMN 2021 berdasarkan Berita Acara No. BU/XII/NORMALISASI/2021 tanggal 31 Desember 2021 dan Berita Acara No. BU/VIII/ANOMALIA/2021 tanggal 02 Agustus 2021 sebagai tindak lanjut hasil rekonsiliasi dengan DJKN;

- Transaksi Normalisasi BMN satker Pusdiklat Kearsipan senilai Rp45.575.000,- merupakan tindak lanjut Kertas Kerja Konfirmasi (K3) dan Normalisasi BMN pada SIMAK BMN 2021 berdasarkan Berita Acara No. PL.02.04/423.A/2021 tanggal 31 Desember 2021.
- Transfer Keluar sebanyak 135 unit atau sebesar Rp1.267.809.149,- dengan rincian sebagai berikut:

Tabel 122 Rincian Transfer Keluar sebanyak 135 Unit

| AKUN NERACA/SUB-SUB KELOMPOK BARANG |   | SAT  | INTRAKOMPTABEL |                       |
|-------------------------------------|---|------|----------------|-----------------------|
| KODE                                | URAIAN                                  |      | KUANTITAS      | NILAI                 |
| <b>ANRI<br/>JAKARTA</b>             | <b>PERALATAN DAN MESIN</b>              |      | <b>-127</b>    | <b>-1.166.063.493</b> |
| 3.02.01.02.003                      | Mini Bus ( Penumpang 14 Orang Kebawah ) | Unit | -1             | -171.750.000          |
| 3.05.01.04.001                      | Lemari Besi/Metal                       | Buah | -2             | -110.042.000          |
| 3.05.01.04.002                      | Lemari Kayu                             | Buah | -1             | -4.893.000            |
| 3.05.01.04.005                      | Filing Cabinet Besi                     | Buah | -12            | -35.786.663           |
| 3.05.01.04.015                      | Locker                                  | Buah | -2             | -8.580.000            |
| 3.05.01.05.010                      | White Board                             | Buah | -1             | -1.690.055            |
| 3.05.01.05.017                      | Mesin Absensi                           | Buah | -1             | -4.500.150            |
| 3.05.01.05.070                      | Kotak Surat                             | Buah | 0              | 0                     |
| 3.05.02.01.001                      | Meja Kerja Besi/Metal                   | Buah | -1             | -3.960.000            |
| 3.05.02.01.002                      | Meja Kerja Kayu                         | Buah | -3             | -11.280.000           |
| 3.05.02.01.003                      | Kursi Besi/Metal                        | Buah | -21            | -43.374.733           |
| 3.05.02.01.004                      | Kursi Kayu                              | Buah | -2             | -5.061.256            |
| 3.05.02.01.005                      | Sice                                    | Buah | -6             | -13.400.000           |
| 3.05.02.01.019                      | Meja Makan Kayu                         | Buah | -4             | -18.582.244           |
| 3.05.02.02.003                      | Jam Elektronik                          | Buah | -2             | -600.000              |
| 3.05.02.04.002                      | A.C. Sentral                            | Buah | -4             | -500.815.628          |
| 3.05.02.04.004                      | A.C. Split                              | Buah | -8             | -54.618.504           |
| 3.05.02.06.036                      | Dispenser                               | Buah | -1             | -3.285.000            |
| 3.05.02.06.057                      | Vertikal Blind                          | Buah | -37            | -12.183.460           |
| 3.05.02.06.999                      | Alat Rumah Tangga Lainnya ( Home Use )  |      | -2             | -4.070.000            |
| 3.06.01.01.048                      | Uninterruptible Power Supply (UPS)      | Buah | -1             | -18.590.000           |

|                                     |   |      |             |                       |
|-------------------------------------|---|------|-------------|-----------------------|
| 3.06.01.02.057                      | Slide Projector                         | Buah | -1          | -5.500.000            |
| 3.06.02.01.006                      | Handy Talky (HT)                        | Buah | -2          | -7.200.000            |
| 3.08.01.51.024                      | Wash Bak                                | Buah | -2          | -3.000.000            |
| 3.08.04.04.013                      | Temperature Sensor Set                  | Buah | -1          | -13.500.000           |
| 3.10.01.02.001                      | P.C Unit                                | Buah | -1          | -48.840.000           |
| 3.10.01.02.003                      | Note Book                               | Buah | -2          | -38.915.800           |
| 3.10.02.03.003                      | Printer (Peralatan Personal Komputer)   | Buah | -2          | -4.625.000            |
| 3.10.02.03.004                      | Scanner (Peralatan Personal Komputer)   | Buah | -1          | -4.290.000            |
| 3.17.01.19.004                      | Jet Pump                                | Buah | -1          | -6.750.000            |
| 3.19.01.02.999                      | Peralatan Permainan Lainnya             |      | -2          | -6.380.000            |
| <b>PUSDIKLA<br/>T<br/>KEARSIPAN</b> | <b>PERALATAN DAN MESIN</b>              |      | <b>-8</b>   | <b>-101.745.656</b>   |
| 3.02.01.04.001                      | Sepeda Motor                            | Unit | -1          | -6.349.400            |
| 3.05.01.04.004                      | Rak Kayu                                | Buah | -2          | -9.082.388            |
| 3.05.01.05.007                      | CCTV - Camera Control Television System | Buah | -2          | -39.272.392           |
| 3.05.02.01.008                      | Meja Rapat                              | Buah | -2          | -45.013.224           |
| 3.05.02.01.026                      | Nakas                                   | Buah | -1          | -2.028.252            |
| <b>JUMLAH</b>                       |   |      | <b>-135</b> | <b>-1.267.809.149</b> |
|                                     |   |      |             |                       |
|                                     |   |      |             |                       |
|                                     |   |      |             |                       |
|                                     |   |      |             |                       |

Pada tahun anggaran 2021 terdapat mutasi kurang Peralatan dan Mesin sebesar Rp15.851.000,- berdasarkan pemeriksaan LKKL ANRI TA 2021 oleh BPK-RI yakni berupa koreksi atas reklasifikasi antar aset pada satuan kerja ANRI Jakarta yang dilakukan melalui mekanisme koreksi oleh sistem aplikasi sebagai berikut:

Tabel 123 Jurnal Koreksi BPK – K/L atas Peralatan dan Mesin

| Jurnal Koreksi   |  |            |            |                                 |
|--|--|------------|------------|---------------------------------|
| <b>Satker 450448 - ANRI Jakarta</b>  |  |            |            |                                 |
| 591211   | Akumulasi Penyusutan Gedung dan Bangunan | 64.369.305 |            | Perubahan data pada SIMAK - BMN |
| 391116   | Koreksi Nilai AT Non Reval               | 42.912.870 |            |                                 |
| 391151   | Koreksi Reklas Persediaan/AT/AL          |            | 94.742.175 |                                 |
| 132111   | Peralatan dan Mesin                      |            | 12.540.000 |                                 |
| <i>Koreksi yang muncul atas reklasifikasi Gedung dan Bangunan pada Peralatan dan Mesin. Peralatan dan mesin di kurangi 12.540.000 karena bersifat ekstrakomptabel, tidak memenuhi syarat kapitalisasi aset</i> |  |            |            |                                 |
| 391116   | Koreksi Nilai AT Non Reval               | 2.648.800  |            | Perubahan data pada SIMAK - BMN |
| 137211   | Akumulasi Penyusutan Gedung dan Bangunan | 38.765.171 |            |                                 |
| 591211   | Beban Penyusutan Gedung dan Bangunan     |            | 38.102.971 |                                 |
| 132111   | Peralatan dan Mesin                      |            | 3.311.000  |                                 |
| <i>Koreksi sistem atas perbaikan data pada SIMAK dan E-Rekon</i>   |  |            |            |                                 |

Berikut disajikan ikhtisar koreksi audit atas Peralatan dan Mesin pada pemeriksaan LKKL ANRI TA 2021:



Tabel 124 Koreksi Audit atas Nilai Peralatan dan Mesin

## 132111. Peralatan dan Mesin

| SATKER      | URAIAN                    | UNAUDITED          | KOREKSI AUDIT  |               | AUDITED            |
|-------------|---------------------------|--------------------|----------------|---------------|--------------------|
|             |                           |                    | Debit          | Kredit        |                    |
| 450448      | Arsip Nasional RI Jakarta | Rp 225.678.239.279 | Rp 444.685.095 | Rp 15.851.000 | Rp 226.107.073.374 |
| 418934      | Pusdiklat Kearsipan       | Rp 9.891.920.583   | Rp 56.300.000  | Rp -          | Rp 9.948.220.583   |
| 681464      | BAST                      | Rp 22.117.402.715  | Rp -           | Rp -          | Rp 22.117.402.715  |
| 418929      | Pusat Jasa Kearsipan      | Rp 6.897.208.422   | Rp -           | Rp -          | Rp 6.897.208.422   |
| TOTAL NILAI |                           | Rp 264.584.770.999 | Rp 500.985.095 | Rp 15.851.000 | Rp 265.069.905.094 |

Gedung dan Bangunan  
Rp367.489.805.847,-

## C.14 Gedung dan Bangunan

Gedung dan bangunan untuk periode yang berakhir tanggal 31 Desember 2021 dan 31 Desember 2020 adalah Rp367.489.805.847,- dan Rp365.362.212.486,-. Mutasi Aset Tetap Gedung dan Bangunan adalah sebagai berikut:

Tabel 125 Mutasi Aset Tetap Gedung dan Bangunan

|   |                |                |                        |
|---|----------------|----------------|------------------------|
| <b>Saldo Nilai Perolehan per 31 Desember 2020</b> | <b>54 Unit</b> | <b>Rp</b>      | <b>365.362.212.486</b> |
| <b>Mutasi tambah:</b>                             | <b>1 Unit</b>  | <b>Rp</b>      | <b>27.266.749.876</b>  |
| Transfer Masuk                                    | Rp             | 24.737.064.000 |                        |
| Pengembangan Melalui KDP                          | Rp             | 956.399.310    |                        |
| Pengembangan Nilai Aset                           | Rp             | 1.523.291.566  |                        |
| Koreksi Beban Aset - Jurnal Koreksi               | Rp             | 49.995.000     |                        |
| <b>Mutasi kurang:</b>                             | <b>1 Unit</b>  | <b>Rp</b>      | <b>25.139.156.515</b>  |
| Koreksi Pencatatan Nilai/Kuantitas                | Rp             | 294.810.340    |                        |
| Transfer Keluar                                   | Rp             | 24.737.064.000 |                        |
| Reklasifikasi antar Aset - Jurnal Koreksi         | Rp             | 107.282.175    |                        |
| <b>Saldo per 31 Desember 2021</b>                 | <b>54 Unit</b> | <b>Rp</b>      | <b>367.489.805.847</b> |
| Akumulasi Penyusutan s.d. 31 Desember 2021        |                | Rp             | (61.619.440.610)       |
| <b>Nilai Buku per 31 Desember 2021</b>            |                | <b>Rp</b>      | <b>305.870.365.237</b> |

Saldo awal Gedung dan Bangunan per 01 Januari 2021 adalah sebanyak 54 unit (intrakomptabel) atau senilai Rp365.362.212.486,-. Selama Tahun Anggaran 2021 terdapat mutasi tambah sebanyak 1 unit atau senilai Rp27.266.749.876,- dan terdapat mutasi kurang sebanyak 1 unit atau senilai Rp25.139.156.515,- sehingga saldo Gedung dan Bangunan ANRI pada 31 Desember 2021 sebanyak 54 unit (intrakomptabel) atau senilai Rp367.489.805.847,-.

Pembelian pada LRA Belanja Modal Gedung dan Bangunan sebesar Rp2.944.904.876,- berpengaruh secara langsung terhadap kenaikan pos KDP – Gedung dan Bangunan dalam Pengerjaan sebesar Rp688.591.000,-

dengan pengembalian belanja modal sebesar Rp111.562.000,-, KDP – Pengembangan KDP Gedung dan Bangunan sebesar Rp844.584.310,-, dan pos Gedung dan Bangunan melalui pengembangan nilai aset sebesar Rp1.523.291.566,-.

Terdapat mutasi tambah sebanyak 1 unit atau senilai Rp27.266.749.876,- dengan rincian sebagai berikut:

- Pengembangan nilai aset senilai Rp1.523.291.566,- diperoleh dari pengembangan atas Gedung dan Bangunan sebagai berikut:
  1. Gedung O kodefikasi 4010101001 NUP 11 senilai Rp384.664.877,- dengan rincian sebagai berikut:
    - Pekerjaan desain, interior & fasilitas pendukung pembangunan laboratorium *digital forensic* senilai Rp187.364.877,- BAST No. PL.01/677.11/2021 tanggal 28/10/2021 SP2D No. 211391303035377 tanggal 05/11/2021;
    - Konstruksi Renovasi/Revitalisasi Ruang Khusus Arsip Teks Proklamasi Tahun Anggaran 2021 senilai Rp197.300.000,- BAST No. PL.01/939.08/2021 tanggal 18/12/2021 SP2D No. 211391302062182 tanggal 23/12/2021.
  2. Gedung C kodefikasi 4010101001 NUP 10 senilai Rp170.500.000,- berupa pekerjaan pemasangan tulisan papan nama dengan BAST No. PL.03/778.07/2021 tanggal 25/11/2021 SP2D No. 211391302053824 tanggal 03/12/2021;
  3. Gedung A kodefikasi 4010101001 NUP 4 senilai Rp968.126.689,- berupa Pengadaan Desain, Interior, dan Fasilitas Pendukung Studio Broadcast dan NOC tahun 2021 dengan BAST No. PL.01/716.10/2021 tanggal 24/12/2021 SP2D No. 211391302062393 tanggal 27/12/2021.
- Pengembangan Melalui KDP senilai Rp956.399.310,- merupakan Penambahan Nilai Gedung dengan proses penyelesaian pembangunan dalam pengerjaan (KDP)

Tabel 126 Rincian Pengembangan Melalui KDP

| AKUN NERACA/SUB-SUB KELOMPOK BARANG |                                 | SATUAN | INTRAKOMPABEL |                    |
|-------------------------------------|---------------------------------|--------|---------------|--------------------|
| KODE                                | URAIAN                          |        | KUANTITAS     | NILAI              |
| 1                                   | 2                               | 3      | 4             | 5                  |
| 133111                              | <b>GEDUNG DAN BANGUNAN</b>      |        | <b>0</b>      | <b>956.399.310</b> |
| 4.01.01.01.001                      | Bangunan Gedung Kantor Permanen | Unit   | 0             | 710.585.810        |
| 4.01.01.13.001                      | Gedung Pos Jaga Permanen        | Unit   | 0             | 245.813.500        |
| <b>Jumlah</b>                       |                                 |        |               | <b>956.399.310</b> |

| NO.          | NUP KDP | TGL BUKU   | Nilai KDP          | Nilai SP2D         | No. SP2D        | Keterangan            |
|--------------|---------|------------|--------------------|--------------------|-----------------|-----------------------|
| 1            | 34      | 08/03/2021 | 88.550.000         | 88.550.000         | 211391303003328 | Revitalisasi Gedung O |
| 2            | 34      | 02/09/2021 | 281.647.905        | 281.647.905        | 211391302033197 |                       |
| 3            | 34      | 28/09/2021 | 281.647.905        | 281.647.905        | 211391302037631 |                       |
| 4            | 34      | 28/09/2021 | 58.740.000         | 58.740.000         | 211391303029163 |                       |
| 5            | 37      | 20/12/2021 | 23.265.000         | 23.265.000         | 211391303046393 | Pos Pemadam           |
| 6            | 37      | 23/12/2021 | 191.226.000        | 191.226.000        | 211391302062167 |                       |
| 7            | 37      | 27/12/2021 | 31.322.500         | 31.322.500         | 211391303047033 |                       |
| <b>TOTAL</b> |         |            | <b>956.399.310</b> | <b>956.399.310</b> |                 |                       |

- Transfer Masuk sebanyak 1 unit atau senilai Rp24.737.064.000,- yang merupakan transfer masuk Bangunan Gedung Kantor Permanen kodefikasi 4010101001 NUP 22 di Jalan Warung Buncit Raya, Jakarta Selatan pada Pusat Jasa Kearsipan yang berasal dari Arsip Nasional Republik Indonesia Jakarta berdasarkan Berita Acara Serah Terima Nomor BA-21/BU/XII/2021 tanggal 23 Desember 2021.

Pada tahun anggaran 2021 terdapat mutasi tambah Gedung dan Bangunan sebesar Rp49.995.000,- berdasarkan pemeriksaan LKKL ANRI TA 2021 oleh BPK-RI yakni berupa koreksi beban aset pada satuan kerja ANRI Jakarta yang dilakukan melalui mekanisme koreksi oleh sistem aplikasi sebagai berikut:

Tabel 127 Jurnal Koreksi BPK – K/L atas Gedung dan Bangunan

| Jurnal Koreksi   |   |  |            |            |                               |
|--|---|--|------------|------------|-------------------------------|
| <b>Satker 450448 - ANRI Jakarta</b>  |   |  |            |            |                               |
| 133111   | Gedung dan Bangunan                       |  | 49.995.000 |            | Perubahan data pada SIMAK-BMN |
| 133211   | Gedung dan Bangunan yang belum diregister |  |            | 49.995.000 |                               |
| 133211   | Gedung dan Bangunan yang belum diregister |  | 49.995.000 |            | Jurnal Penyesuaian SAIBA      |
| 522131   | Beban Jasa Konsultan                      |  |            | 49.995.000 |                               |
| Koreksi atas Belanja Barang Jasa - Perencanaan NOC dan studio broadcasting di Gd A dan lab forensik di Gd O (SPM 1240) |   |  |            |            |                               |

Terdapat mutasi kurang sebanyak 1 unit atau senilai Rp25.139.156.515,- dengan rincian sebagai berikut:

- Transfer Keluar sebanyak 1 unit atau senilai Rp24.737.064.000,- merupakan transfer keluar Bangunan Gedung Kantor Permanen kodefikasi 4010101001 NUP 22 di Jalan Warung Buncit Raya, Jakarta Selatan dari Arsip Nasional Republik Indonesia Jakarta ke Pusat Jasa Kearsipan berdasarkan Berita Acara Serah Terima Nomor BA-21/BU/XII/2021 tanggal 23 Desember 2021;
- Koreksi Pencatatan Nilai/Kuantitas senilai Rp294.810.340,- merupakan koreksi nilai Gedung O (ANRI Jakarta) kodefikasi 4010101001 NUP 11 yang dalam pengadaan terdapat peralatan dan mesin di dalamnya. Adapun rinciannya sebagai berikut:
  1. Konstruksi sarpras Preservasi ANRI Tahun 2021 senilai Rp563.295.810,- BAST No.PL.01/244.11/2021 tanggal 05/09/2021 SP2D No. 211391302037631 tanggal 28/09/2021 dengan nilai reklasifikasi masuk peralatan dan mesin (intrakomptabel) senilai **Rp214.447.200,-** sejumlah 78 unit dan peralatan dan mesin (ekstrakomptabel) senilai Rp13.561.240,- sejumlah 26 unit dengan dasar koreksi nomor BA12A/BU/IX/2021 tanggal 28 September 2021;
  2. Pekerjaan desain, interior & fasilitas pendukung pembangunan laboratorium *digital forensic* senilai Rp187.364.877,- BAST No. PL. 01/677.11/2021 tanggal 28/10/2021 SP2D No. 211391303035377 tanggal 05/11/2021 dengan nilai reklasifikasi masuk peralatan dan mesin senilai **Rp24.409.000,-** sejumlah 5 unit dengan dasar koreksi nomor BA15A/BU/IX/2021 tanggal 05 November 2021;
  3. Konstruksi Renovasi/Revitalisasi Ruang Khusus Arsip Teks Proklamasi Tahun Anggaran 2021 senilai Rp197.300.000,- BAST No. PL.01/939.08/2021 tanggal 18/12/2021 SP2D No. 211391302062182 tanggal 23/12/2021 dengan nilai reklasifikasi masuk peralatan dan mesin senilai **Rp42.392.900,-** sejumlah 14 unit

dengan dasar koreksi nomor BA44/BU/XII/2021 tanggal 23 Desember 2021.

Pada tahun anggaran 2021 terdapat mutasi kurang Gedung dan Bangunan sebesar Rp107.282.175,- berdasarkan pemeriksaan LKKL ANRI TA 2021 oleh BPK-RI yakni berupa koreksi reklasifikasi antar aset pada satuan kerja ANRI Jakarta yang dilakukan melalui mekanisme koreksi oleh sistem aplikasi sebagai berikut:

Tabel 128 Jurnal Koreksi BPK – K/L atas Gedung dan Bangunan

| Jurnal Koreksi   |                                      |             |             |                               |
|--|--------------------------------------|-------------|-------------|-------------------------------|
| <b>Satker 450448 - ANRI Jakarta</b>  |                                      |             |             |                               |
| 132111   | Peralatan dan Mesin                  | 107.282.175 |             | Perubahan data pada SIMAK-BMN |
| 132211   | Peralatan dan Mesin belum diregister |             | 107.282.175 |                               |
| 132211   | Peralatan dan Mesin belum diregister | 107.282.175 |             |                               |
| 133111   | Gedung dan Bangunan                  |             | 107.282.175 |                               |
| <i>Koreksi manual atas reklasifikasi aset Gedung dan Bangunan yang menggunakan akun belanja penambahan nilai gedung dan bangunan (533121) menjadi aset peralatan dan mesin atas transaksi pembayaran belanja modal pengadaan Desain, Interior, dan Fasilitas Pendukung Studio Broadcast dan NOC Tahun 2021 (SPM 02381)</i> |                                      |             |             |                               |

Berikut disajikan ikhtisar koreksi audit atas Gedung dan Bangunan pada pemeriksaan LKKL ANRI TA 2021:

Tabel 129 Koreksi Audit atas Nilai Gedung dan Bangunan

**133111. Gedung dan Bangunan**

| SATKER             | URAIAN                    | UNAUDITED                    | KOREKSI AUDIT           |                          | AUDITED                      |
|--------------------|---------------------------|------------------------------|-------------------------|--------------------------|------------------------------|
|                    |                           |                              | Debit                   | Kredit                   |                              |
| 450448             | Arsip Nasional RI Jakarta | Rp 273.442.557.109,00        | Rp 49.995.000,00        | Rp 107.282.175,00        | Rp 273.385.269.934,00        |
| 418934             | Pusdiklat Kearsipan       | Rp 8.287.948.000,00          | Rp -                    | Rp -                     | Rp 8.287.948.000,00          |
| 681464             | BAST                      | Rp 61.079.523.913,00         | Rp -                    | Rp -                     | Rp 61.079.523.913,00         |
| 418929             | Pusat Jasa Kearsipan      | Rp 24.737.064.000,00         | Rp -                    | Rp -                     | Rp 24.737.064.000,00         |
| <b>TOTAL NILAI</b> |                           | <b>Rp 367.547.093.022,00</b> | <b>Rp 49.995.000,00</b> | <b>Rp 107.282.175,00</b> | <b>Rp 367.489.805.847,00</b> |

Rincian Gedung dan Bangunan ANRI (ekstrakomptabel dan intrakomptabel) per 31 Desember 2021 adalah sebagai berikut:

Tabel 130 rincian Gedung dan Bangunan ANRI (ekstrakomptabel dan intrakomptabel)

| No.   | Kode Barang | NUP | Nama Gedung dan Bangunan            | Alamat                  | Lokasi     | Nilai Perolehan (Rp)   |
|---|-------------|-----|-------------------------------------|-------------------------|------------|------------------------|
| <b>INTRAKOMPTABEL</b>                               |             |     |                                     |                         |            |                        |
| 1   | 4010101001  | 1   | Gedung Utama Cajah Mada             | JL. Cajah Mada          | Jakarta    | 3.478.646.000          |
| 2   | 4010101001  | 2   | Gedung Depo Cajah Mada              | JL. Cajah Mada          | Jakarta    | 3.125.166.000          |
| 3   | 4010101001  | 3   | Gedung E                            | JL. Ampera Raya         | Jakarta    | 11.804.508.000         |
| 4   | 4010101001  | 4   | Gedung A                            | JL. Ampera Raya         | Jakarta    | 11.848.912.514         |
| 5   | 4010101001  | 5   | Gedung B                            | JL. Ampera Raya         | Jakarta    | 6.512.921.000          |
| 6   | 4010101001  | 6   | Gedung D                            | JL. Ampera Raya         | Jakarta    | 5.195.532.000          |
| 7   | 4010101001  | 7   | Gedung J                            | JL. Ampera Raya         | Jakarta    | 380.780.000            |
| 8   | 4010101001  | 8   | Gedung F                            | JL. Ampera Raya         | Jakarta    | 23.136.716.000         |
| 9   | 4010101001  | 9   | Gedung G                            | JL. Ampera Raya         | Jakarta    | 45.146.799.000         |
| 10  | 4010101001  | 10  | Gedung C                            | JL. Ampera Raya         | Jakarta    | 47.948.126.000         |
| 11  | 4010101001  | 11  | Gedung O                            | JL. Ampera Raya         | Jakarta    | 40.315.616.097         |
| 12  | 4010101001  | 12  | Gedung I                            | JL. Ampera Raya         | Jakarta    | 2.135.848.770          |
| 13  | 4010101001  | 13  | Selasar Penghubung Gd. O dan Gd. F  | JL. Ampera Raya         | Jakarta    | 48.360.000             |
| 14  | 4010101001  | 14  | Selasar Penghubung                  | JL. Ampera Raya         | Jakarta    | 140.244.000            |
| 15  | 4010101001  | 15  | Gedung Inventaris                   | JL. Ampera Raya         | Jakarta    | 1.453.711.000          |
| 16  | 4010101001  | 17  | Gedung P                            | JL. Ampera Raya         | Jakarta    | 24.597.024.600         |
| 17  | 4010101001  | 18  | Gedung Cajah Mada (Revaluasi)       | JL. Cajah Mada          | Jakarta    | 256.549.000            |
| 18  | 4010101001  | 19  | Gedung Cajah Mada (Revaluasi)       | JL. Cajah Mada          | Jakarta    | 249.637.000            |
| 19  | 4010101001  | 20  | Gedung Cajah Mada (Revaluasi)       | JL. Cajah Mada          | Jakarta    | 3.314.664.000          |
| 20  | 4010101001  | 1   | Gedung Buncit KPK                   | JL. Warung Buncit Raya  | Jakarta    | 24.737.064.000         |
| 21  | 4010108001  | 1   | Gedung H                            | JL. Ampera Raya         | Jakarta    | 1.562.853.000          |
| 22  | 4010101001  | 26  | Gedung Kantor Riau                  | JL. Adi Sucipto         | Riau       | 54.313.800             |
| 23  | 4010101001  | 27  | Gedung Kantor Riau                  | JL. Adi Sucipto         | Riau       | 46.915.000             |
| 24  | 4010104999  | 2   | Cardu Induk (Revaluasi)             | JL. Ampera Raya         | Jakarta    | 71.551.000             |
| 25  | 4010113001  | 4   | Pos Jaga Utara (Revaluasi)          | JL. Ampera Raya         | Jakarta    | 260.490.500            |
| 26  | 4010113001  | 5   | Pos Jaga Selatan (Revaluasi)        | JL. Ampera Raya         | Jakarta    | 92.511.000             |
| 27  | 4010205001  | 1   | Asrama Permanen                     | JL. Adi Sucipto         | Riau       | 59.800.000             |
| 28  | 4010113001  | 1   | Pos Jaga                            | JL. Ampera Raya         | Jakarta    | 97.412.000             |
| 29  | 4010113001  | 2   | Pos Jaga Rumah Negara               | JL. Ampera Raya         | Jakarta    | 133.095.900            |
| 30  | 4010114001  | 1   | Gedung Parkir/pool permanen         | JL. Ampera Raya         | Jakarta    | 418.613.000            |
| 31  | 4040101009  | 1   | Capura Kanan                        | JL. Ampera Raya         | Jakarta    | 215.704.000            |
| 32  | 4040101009  | 2   | Capura Kiri                         | JL. Ampera Raya         | Jakarta    | 212.978.000            |
| 33  | 4010202001  | 1   | Rumah Dinas Kepala ANRI             | JL. Ampera Raya         | Jakarta    | 704.919.000            |
| 34  | 4010202001  | 2   | Rumah Dinas Deputi Pembinaan        | JL. Ampera Raya         | Jakarta    | 504.868.000            |
| 35  | 4010202001  | 3   | Rumah Dinas Deputi Konservasi       | JL. Ampera Raya         | Jakarta    | 484.553.500            |
| 36  | 4010101001  | 23  | Gedung Arsip Kepresidenan           | Jl. Cajah Mada          | Jakarta    | 36.566.960.873         |
| 37  | 4040104001  | 1   | Pagar (koreksi Reval)               | Jl. Cajah Mada          | Jakarta    | 758.629.000            |
| 38  | 4010101001  | 1   | Bangunan Gedung Kantor Permanen     | JL.T.Nyak Arief, No.122 | Banda Aceh | 9.192.984.000          |
| 39  | 4010101001  | 2   | Bangunan Gedung Kantor Permanen     | Jl. Inspeksi Kr. Aceh   | Aceh Besar | 50.869.613.913         |
| 40  | 4040104002  | 1   | Pagar Semi Permanen                 | Jl. Inspeksi Kr. Aceh   | Aceh       | 1.016.926.000          |
| 41  | 4010110001  | 1   | Gedung Kelas Utama Pusdiklat        | JL. Ir.H.Juanda         | Bogor      | 527.113.000            |
| 42  | 4010110001  | 2   | Gedung Laboratorium Pusdiklat       | JL. Ir.H.Juanda         | Bogor      | 433.074.000            |
| 43  | 4010110001  | 3   | Kantor Pusdiklat                    | JL. Ir.H.Juanda         | Bogor      | 425.822.000            |
| 44  | 4010110001  | 4   | Asrama 1 Pusdiklat                  | JL. Ir.H.Juanda         | Bogor      | 1.295.545.000          |
| 45  | 4010110001  | 5   | Ground Reservoir Pusdiklat          | JL. Ir.H.Juanda         | Bogor      | 103.658.000            |
| 46  | 4010110001  | 6   | WC Pusdiklat                        | JL. Ir.H.Juanda         | Bogor      | 45.249.000             |
| 47  | 4010110001  | 7   | Asrama 2 Pusdiklat                  | JL. Ir.H.Juanda         | Bogor      | 1.716.036.000          |
| 48  | 4010110001  | 8   | Wisma Janus Pusdiklat               | JL. Ir.H.Juanda         | Bogor      | 516.188.000            |
| 49  | 4010110001  | 9   | Pos Jaga                            | JL. Ir.H.Juanda         | Bogor      | 6.955.000              |
| 50  | 4010110001  | 10  | Pos Jaga                            | JL. Ir.H.Juanda         | Bogor      | 96.398.000             |
| 51  | 4010110001  | 11  | Hydrant Pusdiklat                   | JL. Ir.H.Juanda         | Bogor      | 17.108.000             |
| 52  | 4010110001  | 12  | Gedung Kantor Pusdiklat             | JL. Ir.H.Juanda         | Bogor      | 2.772.878.000          |
| 53  | 4040104001  | 1   | Pagar Pusdiklat                     | JL. Ir.H.Juanda         | Bogor      | 331.924.000            |
| 54  | 4010113001  | 6   | Gedung Pos Jaga Permanen (Belakang) | JL. Ampera Raya         | Jakarta    | 49.341.380             |
| <b>Total</b>  |             |     |                                     |                         |            | <b>367.489.805.847</b> |
| <b>EKSTRAKOMPTABEL</b>                              |             |     |                                     |                         |            |                        |
| 1   | 4010101001  | 24  | Gedung Kantor Riau                  | JL. Adi Sucipto         | Riau       | 23.667.400             |
| 2   | 4010101001  | 25  | Gedung Kantor Riau                  | JL. Adi Sucipto         | Riau       | 23.659.500             |
| 3   | 4010106010  | 1   | Poliklinik Riau                     | JL. Adi Sucipto         | Riau       | 6.293.000              |
| 4   | 4010108001  | 2   | Mushola Riau                        | JL. Adi Sucipto         | Riau       | 5.585.000              |
| 5   | 4010104999  | 1   | Bangunan Genset Cajah Mada          | JL. Cajah Mada          | Jakarta    | 2.714.000              |
| 6   | 4010113003  | 1   | Bangunan Pos Jaga Darurat           | JL. Cajah Mada          | Jakarta    | 3.202.000              |
| <b>Total</b>  |             |     |                                     |                         |            | <b>65.120.900</b>      |
| <b>Total (Intrakomptabel &amp; Ekstrakomptabel)</b> |             |     |                                     |                         |            | <b>367.554.926.747</b> |

Jalan, Irigasi dan Jaringan  
Rp62.881.974.526,-

### C.15 Jalan, Irigasi dan Jaringan

Jalan, Irigasi dan Jaringan untuk periode yang berakhir tanggal 31 Desember 2021 dan 31 Desember 2020 adalah masing-masing sebesar Rp62.881.974.526,- dan Rp62.881.974.526,-. Mutasi Aset Tetap Jalan, Irigasi, dan Jaringan adalah sebagai berikut:

Tabel 131 Mutasi Aset Tetap Jalan, Irigasi, dan Jaringan

|   |                   |           |                       |
|---|-------------------|-----------|-----------------------|
| <b>Saldo Nilai Perolehan per 31 Desember 2020</b> | <b>4.064 Unit</b> | <b>Rp</b> | <b>62.881.974.526</b> |
| <b>Mutasi tambah:</b>                             | <b>0 Unit</b>     | <b>Rp</b> | <b>-</b>              |
| Transfer Masuk (Jalan)                            | Rp                | -         |                       |
| Transfer Masuk (Jaringan)                         | Rp                | -         |                       |
| <b>Mutasi kurang:</b>                             | <b>0 Unit</b>     | <b>Rp</b> | <b>-</b>              |
| Transfer Keluar (Jalan)                           | Rp                | -         |                       |
| Transfer Keluar (Jaringan)                        | Rp                | -         |                       |
| <b>Saldo per 31 Desember 2021</b>                 | <b>4.064 Unit</b> | <b>Rp</b> | <b>62.881.974.526</b> |
| Akumulasi Penyusutan s.d. 31 Desember 2021        |                   | Rp        | (37.502.937.841)      |
| <b>Nilai Buku per 31 Desember 2021</b>            |                   | <b>Rp</b> | <b>25.379.036.685</b> |

Saldo awal Jalan, Irigasi, dan Jaringan per 1 Januari 2021 adalah sebesar 4.064 unit atau senilai Rp62.881.974.526,-. Selama Tahun Anggaran 2021 tidak terdapat mutasi tambah dan mutasi kurang sehingga saldo pada 31 Desember 2021 sebesar 4.064 Unit atau senilai Rp62.881.974.526,-. Berikut disajikan rincian nilai Jalan, Irigasi, dan Jaringan per 31 Desember 2021:

Tabel 132 Rincian nilai Jalan, Irigasi, dan Jaringan

| Akun   | Aset Tetap         | Total (Unit) | Nilai Perolehan (Rp)  | Akumulasi Penyusutan (Rp) | Nilai Buku (Rp)       |
|--------|--------------------|--------------|-----------------------|---------------------------|-----------------------|
| 134111 | Jalan dan Jembatan | 4.014        | 52.918.334.000        | 31.906.028.558            | 21.012.305.442        |
| 134112 | Irigasi            | 4            | 158.137.000           | 26.086.122                | 132.050.878           |
| 134113 | Jaringan           | 46           | 9.805.503.526         | 5.570.823.161             | 4.234.680.365         |
|        | <b>Total</b>       | <b>4.064</b> | <b>62.881.974.526</b> | <b>37.502.937.841</b>     | <b>25.379.036.685</b> |

Aset Tetap Lainnya  
Rp26.872.634.444,-

### C.16 Aset Tetap Lainnya

Aset Tetap Lainnya merupakan aset tetap yang tidak dapat dikelompokkan dalam Tanah, Peralatan dan Mesin, Gedung dan Bangunan, Jalan, Irigasi dan Jaringan. Saldo Aset Tetap Lainnya untuk periode yang berakhir tanggal

31 Desember 2021 dan 31 Desember 2020 adalah Rp26.872.634.444,- dan Rp26.865.394.160,-. Mutasi Aset Tetap Lainnya adalah sebagai berikut:

Tabel 133 Mutasi Aset Tetap Lainnya

|   |                   |              |                       |
|---|-------------------|--------------|-----------------------|
| <b>Saldo Nilai Perolehan per 31 Desember 2020</b> | <b>2.847 Unit</b> | <b>Rp</b>    | <b>26.865.394.160</b> |
| <b>Mutasi tambah:</b>                             | <b>6 Unit</b>     | <b>Rp</b>    | <b>7.240.284</b>      |
| Pembelian   | Rp                | 7.240.284,00 |                       |
| Hibah   | Rp                | -            |                       |
| <b>Mutasi kurang:</b>                             | <b>0 Unit</b>     | <b>Rp</b>    | <b>-</b>              |
| Transfer Keluar                                   | Rp                | -            |                       |
| <b>Saldo per 31 Desember 2021</b>                 | <b>2.853 Unit</b> | <b>Rp</b>    | <b>26.872.634.444</b> |
| Akumulasi Penyusutan s.d. 31 Desember 2021        |                   | Rp           | (60.483.100)          |
| <b>Nilai Buku per 31 Desember 2021</b>            |                   | <b>Rp</b>    | <b>26.812.151.344</b> |

Saldo awal Aset Tetap Lainnya per 1 Januari 2021 sebanyak 2.847 unit (intrakomptabel) atau sebesar Rp26.865.394.160,-. Pada Tahun Anggaran 2021 terdapat mutasi tambah pada Satuan Kerja ANRI Jakarta sebanyak 6 unit atau sebesar Rp7.240.284,- dan tidak terdapat mutasi kurang sehingga Saldo Aset Tetap Lainnya pada Arsip Nasional Republik Indonesia Tahun Anggaran 2021 sebanyak 2.853 unit (intrakomptabel) atau sebesar Rp26.872.634.444,-. Mutasi tambah pada tahun anggaran 2021 merupakan pembelian atas 6 buah buku senilai Rp7.240.284,- dengan SP2D 211391701007116 tanggal 31/12/2021 sebagai berikut:

Tabel 134 Rincian SP2D 211391701007116

| KODEFIKASI    | NUP  | KETERANGAN  | NILAI (Rp)          |
|---------------|------|---|---------------------|
| 6010101002    | 1039 | Digital Preservation for Libraries, Archives and Museums (Paperback)                    | Rp 1.204.672        |
| 6010101002    | 1040 | The Digital Archives Handbook A guide to Creation, Management and Preservation          | Rp 967.069          |
| 6010101002    | 1041 | Digital Preservation (Hardback)   | Rp 1.511.966        |
| 6010101002    | 1042 | Digital Archives Management Access and Use (Paperback)                                  | Rp 1.555.811        |
| 6010101002    | 1043 | Digital Libraries and Archives: 8th Italian Research Conference Ircdl 2012, Bari, Italy | Rp 1.185.526        |
| 6010101002    | 1044 | Global Developments of Electronic Archiving Systems (Paperback)                         | Rp 815.240          |
| <b>JUMLAH</b> |      |   | <b>Rp 7.240.284</b> |

Konstruksi Dalam  
Pengerjaan  
Rp2.399.298.000,-

### C.17 Konstruksi Dalam Pengerjaan (KDP)

Saldo Konstruksi Dalam Pengerjaan untuk periode yang berakhir tanggal 31 Desember 2021 dan 31 Desember 2020 adalah masing-masing sebesar Rp2.399.298.000,- dan Rp0,- dengan rincian sebagai berikut:



Tabel 135 Mutasi Tambah/Kurang KDP

| Saldo Nilai Perolehan per 31 Desember 2020 |   |      |    | 0 Unit           | Rp        | -                     |
|--|---|------|----|------------------|-----------|-----------------------|
| <b>Mutasi tambah:</b>                      |   |      |    | <b>220 Unit</b>  | <b>Rp</b> | <b>21.404.749.510</b> |
| 7.01.01.01.002                             | Peralatan dan Mesin Dalam Pengerjaan                      | 214  | Rp | 4.065.585.140    |           |                       |
| 7.01.01.01.003                             | Gedung dan Bangunan Dalam Pengerjaan                      | 4    | Rp | 688.591.000      |           |                       |
| 8.02.01.01.001                             | Aset Tak Berwujud Dalam Pengerjaan                        | 2    | Rp | 49.610.000       |           |                       |
| 7.01.01.01.002                             | Pengembangan KDP Peralatan dan Mesin                      | 0    | Rp | 15.557.939.060   |           |                       |
| 7.01.01.01.003                             | Pengembangan KDP Gedung dan Bangunan                      | 0    | Rp | 844.584.310      |           |                       |
| 8.02.01.01.001                             | Pengembangan KDP Aset Tak Berwujud                        | 0    | Rp | 198.440.000      |           |                       |
| <b>Mutasi kurang:</b>                      |   |      |    | <b>-218 Unit</b> | <b>Rp</b> | <b>19.005.451.510</b> |
| 7.01.01.01.003                             | Koreksi Nilai KDP   | 0    | Rp | 111.562.000      |           |                       |
| 7.01.01.01.002                             | Reklasifikasi KDP Peralatan & Mesin Menjadi Barang Jadi   | -213 | Rp | 17.670.474.200   |           |                       |
| 7.01.01.01.003                             | Reklasifikasi KDP Gedung dan Bangunan Menjadi Barang Jadi | -2   | Rp | 956.399.310      |           |                       |
| 8.02.01.01.001                             | Reklasifikasi KDP Aset Tak Berwujud Menjadi Barang Jadi   | -2   | Rp | 248.050.000      |           |                       |
| 7.01.01.01.003                             | Reklasifikasi antar Aset - Jurnal Koreksi                 | -1   | Rp | 18.966.000       |           |                       |
| <b>Saldo per 31 Desember 2021</b>          |   |      |    | <b>2 Unit</b>    | <b>Rp</b> | <b>2.399.298.000</b>  |
| Akumulasi Penyusutan s.d. 31 Desember 2021 |   |      |    |                  | Rp        | -                     |
| <b>Nilai Buku per 31 Desember 2021</b>     |   |      |    |                  | <b>Rp</b> | <b>2.399.298.000</b>  |

Saldo awal Konstruksi Dalam Pengerjaan (KDP) per 1 Januari 2021 sebanyak 0 unit atau Rp0,-. Pada Tahun Anggaran 2021 terdapat mutasi tambah sebanyak 220 unit atau senilai Rp21.404.749.510,- dan terdapat mutasi kurang sebanyak 218 unit atau senilai Rp19.005.451.510,- sehingga saldo Konstruksi Dalam Pengerjaan (KDP) ANRI pada 31 Desember 2021 sebanyak 2 unit atau senilai Rp2.399.298.000,-. Konstruksi Dalam Pengerjaan (KDP) berasal dari satuan kerja ANRI Jakarta yang bersumber dari belanja APBN tahun 2021.

Terdapat **mutasi tambah** Konstruksi Dalam Pengerjaan (KDP) sebanyak 220 unit atau senilai Rp21.404.749.510.000,- terdiri atas:

Tabel 136 Perolehan dan Pengembangan KDP

| AKUN NERACA/SUB-SUB KELOMPOK BARANG |   | INTRAKOMPTABEL |                      |
|-------------------------------------|---|----------------|----------------------|
| KODE                                | URAIAN                                    | KUANTITAS      | NILAI                |
| <b>PEROLEHAN KDP</b>                |   |                |                      |
| <b>136111</b>                       | <b>Konstruksi Dalam Pengerjaan</b>        | <b>218</b>     | <b>4.754.176.140</b> |
| 7.01.01.01.002                      | Peralatan dan Mesin Dalam Pengerjaan      | 214            | 4.065.585.140        |
| 7.01.01.01.003                      | Gedung dan Bangunan Dalam Pengerjaan      | 4              | 688.591.000          |
| <b>162311</b>                       | <b>Aset Tak Berwujud Dalam Pengerjaan</b> | <b>2</b>       | <b>49.610.000</b>    |
| 8.02.01.01.001                      | Aset Tak Berwujud Dalam Penyelesaian      | 2              | 49.610.000           |
| <b>TOTAL</b>                        |   | <b>220</b>     | <b>4.803.786.140</b> |

| AKUN NERACA/SUB-SUB KELOMPOK BARANG |   | INTRAKOMPTABEL |                       |
|-------------------------------------|---|----------------|-----------------------|
| KODE                                | URAIAN                                    | KUANTITAS      | NILAI                 |
| <b>PENGEMBANGAN KDP</b>             |   |                |                       |
| <b>136111</b>                       | <b>Konstruksi Dalam Pengerjaan</b>        | <b>0</b>       | <b>16.402.523.370</b> |
| 7.01.01.01.002                      | Peralatan dan Mesin Dalam Pengerjaan      | 0              | 15.557.939.060        |
| 7.01.01.01.003                      | Gedung dan Bangunan Dalam Pengerjaan      | 0              | 844.584.310           |
| <b>162311</b>                       | <b>Aset Tak Berwujud Dalam Pengerjaan</b> | <b>0</b>       | <b>198.440.000</b>    |
| 8.02.01.01.001                      | Aset Tak Berwujud Dalam Penyelesaian      | 0              | 198.440.000           |
| <b>TOTAL</b>                        |   | <b>0</b>       | <b>16.600.963.370</b> |

Berikut disajikan rincian atas perolehan dan pengembangan KDP yang dimaksud:

Tabel 137 Rincian Perolehan dan Pengembangan KDP

#### PEROLEHAN KDP

| NO.           | NUP     | TGL BUKU   | NILAI SP2D             | NO. SP2D        | KETERANGAN   |
|---------------|---------|------------|------------------------|-----------------|--|
| 1             | 34      | 08/03/2021 | Rp 88.550.000          | 211391303003328 | Revitalisasi Gedung O                                      |
| 2             | 98      | 10/06/2021 | Rp 719.400.000         | 211391302021124 | Tender VSC   |
| 3             | 99      | 14/06/2021 | Rp 572.401.500         | 211391303016659 | Tender Mikrofilm   |
| 4             | 100-149 | 15/06/2021 | Rp 288.200.000         | 211391302022135 | Tender HDD   |
| 5             | 35      | 27/07/2021 | Rp 557.810.000         | 211391303021403 | Renovasi Gedung B  |
| 6             | 150-158 | 16/07/2021 | Rp 992.729.100         | 211391303020712 | Tender Scanner Large Format                                |
| 7             | 159-174 | 02/08/2021 | Rp 245.146.000         | 211391303022226 | Tender Peralatan Lab & alat ukur sarana preservasi         |
| 8             | 175-313 | 02/09/2021 | Rp 412.555.000         | 211391302033352 | Tender Peralatan & Perlengkapan Komputer Sarana Preservasi |
| 9             | 232-238 | 23/09/2021 | Rp 602.019.000         | 211391302037020 | Tender Peralatan Restorasi                                 |
| 10            | 239-296 | 18/10/2021 | Rp 282.744.540         | 211391302041764 | Tender Hardware NOC  |
| 11            | 36      | 10/12/2021 | Rp 18.966.000          | 211391302056737 | Papan nama bandung   |
| 12            | 37      | 20/12/2021 | Rp 23.265.000          | 21139130304639  | Perluasan pos pemadam kebakaran                            |
| <b>JUMLAH</b> |         |            | <b>Rp4.803.786.140</b> |                 |  |

#### PENGEMBANGAN KDP

| NO.           | NUP     | TGL BUKU   | NILAI SP2D              | NO. SP2D        | KETERANGAN   |
|---------------|---------|------------|-------------------------|-----------------|--|
| 1             | 100-149 | 13/08/2021 | Rp 1.152.800.000        | 211391302030505 | Tender HDD   |
| 2             | 99      | 26/08/2021 | Rp 1.717.204.500        | 211391303025131 | Tender Mikrofilm   |
| 3             | 34      | 02/09/2021 | Rp 281.647.905          | 211391302033197 | Revitalisasi Gedung O  |
| 4             | 34      | 28/09/2021 | Rp 281.647.905          | 211391302037631 | Revitalisasi Gedung O  |
| 5             | 34      | 28/09/2021 | Rp 58.740.000           | 211391303029163 | Revitalisasi Gedung O  |
| 6             | 98      | 21/09/2021 | Rp 2.745.600.000        | 211391302036473 | Tender VSC   |
| 7             | 175-313 | 19/11/2021 | Rp 1.650.220.000        | 211391302049612 | Tender Peralatan & Perlengkapan Komputer Sarana Preservasi         |
| 8             | 232-238 | 28/12/2021 | Rp 2.408.076.000        | 211391302062504 | Tender Peralatan Restorasi   |
| 9             | 239-296 | 23/12/2021 | Rp 1.130.978.160        | 211391302062131 | Tender Hardware NOC  |
| 10            | 150-158 | 20/12/2021 | Rp 3.970.916.400        | 211391303046018 | Tender Scanner Large Format/Peta, Book Scanner A2, Scanner Foto A3 |
| 11            | 159-174 | 16/12/2021 | Rp 980.584.000          | 211391303045048 | Tender Peralatan Lab & alat ukur sarana preservasi                 |
| 12            | 37      | 23/12/2021 | Rp 222.548.500          | 211391302062167 | Perluasan pos pemadam kebakaran                                    |
| <b>JUMLAH</b> |         |            | <b>Rp16.600.963.370</b> |                 |  |

Terdapat **mutasi kurang** Konstruksi Dalam Pengerjaan (KDP) sebanyak 218 unit atau senilai Rp19.005.451.510.000,- terdiri atas:

Tabel 138 Mutasi Kurang KDP

| AKUN NERACA/SUB-SUB KELOMPOK BARANG |   | INTRAKOMPTABEL |                        |
|-------------------------------------|---|----------------|------------------------|
| KODE                                | URAIAN                                    | KUANTITAS      | NILAI                  |
| <b>136111</b>                       | <b>Konstruksi Dalam Pengerjaan</b>        | <b>-216</b>    | <b>-18.645.839.510</b> |
| 7.01.01.01.002                      | Peralatan dan Mesin Dalam Pengerjaan      | -213           | -17.670.474.200        |
| 7.01.01.01.003                      | Gedung dan Bangunan Dalam Pengerjaan      | -3             | -975.365.310           |
| <b>162311</b>                       | <b>Aset Tak Berwujud Dalam Pengerjaan</b> | <b>-2</b>      | <b>-248.050.000</b>    |
| 8.02.01.01.001                      | Aset Tak Berwujud Dalam Penyelesaian      | -2             | -248.050.000           |
| <b>TOTAL</b>                        |   | <b>-218</b>    | <b>-18.893.889.510</b> |

Berikut disajikan rincian atas mutasi kurang KDP yang dimaksud:

Tabel 139 Rincian Mutasi Kurang KDP

#### REKLASIFIKASI KDP MENJADI BARANG JADI

| NO.           | NUP     | KDP  | KODEFIKASI | UNIT          | TOTAL NILAI           |
|---------------|---------|--|------------|---------------|-----------------------|
| 1             | 34      | Revitalisasi Gedung O  | 4010101001 | 1 Rp          | 710.585.810           |
| 2             | 99      | Tender Mikrofilm   | 3100201012 | 1 Rp          | 2.289.606.000         |
| 3             | 100-149 | Tender HDD   | 3090409015 | 50 Rp         | 1.441.000.000         |
| 4             | 98      | Tender VSC   | 3060102135 | 1 Rp          | 3.465.000.000         |
| 5             | 175-313 | Tender Peralatan & Perlengkapan Komputer Sarana Preservasi         | 3100102003 | 74 Rp         | 2.062.775.000         |
| 6             | 159-174 | Tender Peralatan Lab & alat ukur sarana preservasi                 | 3080119009 | 16 Rp         | 1.225.730.000         |
| 7             | 150-158 | Tender Scanner Large Format/Peta, Book Scanner A2, Scanner Foto A3 | 3100203004 | 9 Rp          | 4.963.645.500         |
| 8             | 239-296 | Tender Hardware NOC  | 3060102135 | 58 Rp         | 1.413.722.700         |
| 9             | 233-238 | Tender Peralatan Restorasi   | 3100203004 | 6 Rp          | 1.057.045.000         |
| 10            | 37      | Perluasan pos pemadam kebakaran                                    | 4010113001 | 1 Rp          | 245.813.500           |
| 11            | 36      | Papan Nama Bandung   | 3050105008 | 1 Rp          | 18.966.000            |
| <b>JUMLAH</b> |         |  |            | <b>218 Rp</b> | <b>18.893.889.510</b> |

#### KOREKSI NILAI KDP

| KODE           | URAIAN                               | KUANTITAS | NILAI                   |
|----------------|--------------------------------------|-----------|-------------------------|
| <b>136111</b>  | <b>KONSTRUKSI DALAM Pengerjaan</b>   | <b>0</b>  | <b>Rp (111.562.000)</b> |
| 7.01.01.01.003 | Gedung dan Bangunan Dalam Pengerjaan | 0         | Rp (111.562.000)        |
| <b>JUMLAH</b>  |                                      |           | <b>Rp (111.562.000)</b> |

Koreksi nilai KDP senilai Rp111.562.000,- merupakan koreksi Gedung B kodefikasi 7010101003 NUP 35 berupa pengembalian belanja Konsultan Perencana sebesar 20 persen dari total nilai Rp557.810.000,- dengan NTPN No. C61952G4UUBEVI9Q Tanggal 03 Desember 2021. Hal ini dikarenakan belum terlaksananya Tender Konstruksi Gedung B dan Konsultan Pengawas akibat adanya *refocussing* anggaran sehingga nilai perolehan KDP Gedung B menjadi Rp446.248.000,-.

Pada tahun anggaran 2021 terdapat mutasi kurang Konstruksi Dalam Pengerjaan (KDP) sebesar Rp18.966.000,- berdasarkan pemeriksaan LKKL ANRI TA 2021 oleh BPK-RI yakni berupa koreksi reklasifikasi antar aset pada satuan kerja ANRI Jakarta yang dilakukan melalui mekanisme koreksi oleh sistem aplikasi sebagai berikut:

Tabel 140 Jurnal Koreksi BPK – K/L atas KDP

| Jurnal Koreksi  |   |            |            |                               |
|---|---|------------|------------|-------------------------------|
| <b>Satker 450448 - ANRI Jakarta</b>   |   |            |            |                               |
| 595113  | Beban Aset Ekstrakompabel Gedung dan Bangunan | 18.966.000 |            | Jurnal Penyesuaian SAIBA      |
| 133211  | Gedung dan Bangunan belum diregister          |            | 18.966.000 |                               |
| 133211  | Gedung dan Bangunan belum diregister          | 18.966.000 |            | Perubahan data pada SIMAK-BMN |
| 137211  | Konstruksi dalam Pengerjaan                   |            | 18.966.000 |                               |
| <i>Koreksi manual atas reklasifikasi aset Konstruksi Dalam Pekerjaan berupa papan nama berupa pagar yang menggunakan akun belanja penambahan nilai gedung dan bangunan (533121) menjadi aset gedung dan bangunan dengan klasifikasi pagar (SPM 01971)</i> |   |            |            |                               |

Berikut disajikan ikhtisar koreksi audit atas Konstruksi Dalam Pengerjaan (KDP) pada pemeriksaan LKKL ANRI TA 2021:

Tabel 141 Koreksi Audit atas Nilai KDP

**137211. Konstruksi Dalam Pengerjaan**

| SATKER             | URAIAN                    | UNAUDITED               | KOREKSI AUDIT |                      | AUDITED                 |
|--------------------|---------------------------|-------------------------|---------------|----------------------|-------------------------|
|                    |                           |                         | Debit         | Kredit               |                         |
| 450448             | Arsip Nasional RI Jakarta | Rp 2.418.264.000        | Rp -          | Rp 18.966.000        | Rp 2.399.298.000        |
| 418934             | Pusdiklat Kearsipan       | Rp -                    | Rp -          | Rp -                 | Rp -                    |
| 681464             | BAST                      | Rp -                    | Rp -          | Rp -                 | Rp -                    |
| 418929             | Pusat Jasa Kearsipan      | Rp -                    | Rp -          | Rp -                 | Rp -                    |
| <b>TOTAL NILAI</b> |                           | <b>Rp 2.418.264.000</b> | <b>Rp -</b>   | <b>Rp 18.966.000</b> | <b>Rp 2.399.298.000</b> |

Tabel 142 Sisa KDP Tahun Berjalan

**SISA KDP TAHUN BERJALAN**

| NO.           | NUP | TGL BUKU   | NILAI SP2D             | NO. SP2D        | KETERANGAN                 |
|---------------|-----|------------|------------------------|-----------------|----------------------------|
| 1             | 35  | 27/07/2021 | Rp 446.248.000         | 211391303021403 | Renovasi Gedung B          |
| 2             | 232 | 28/12/2021 | Rp 1.953.050.000       | 211391302062504 | Tender Peralatan Restorasi |
| <b>JUMLAH</b> |     |            | <b>Rp2.399.298.000</b> |                 |                            |

*Akumulasi Penyusutan Aset Tetap (Rp302.338.418.590,-)*

**C.18 Akumulasi Penyusutan Aset Tetap**

Saldo Akumulasi Penyusutan Aset Tetap untuk periode yang berakhir tanggal 31 Desember 2021 dan 31 Desember 2020 adalah masing-masing sebesar (Rp302.338.418.590,-) dan sebesar (Rp268.575.206.454,-). Akumulasi Penyusutan Aset Tetap merupakan kontra akun Aset Tetap yang disajikan berdasarkan pengakumulasian atas penyesuaian nilai sehubungan dengan penurunan kapasitas dan manfaat Aset Tetap selain

untuk Tanah dan Konstruksi Dalam Pengerjaan (KDP). Berikut disajikan rangkuman Akumulasi Penyusutan Aset Tetap untuk periode yang berakhir tanggal 31 Desember 2021:

Tabel 143 Rangkuman Akumulasi Penyusutan Aset Tetap periode 31 Des 2021

| No | Aset Tetap                  | Nilai Perolehan (Rp)   | Akumulasi Penyusutan (Rp) | Nilai Buku (Rp)        |
|----|-----------------------------|------------------------|---------------------------|------------------------|
| 1  | Peralatan dan Mesin         | 265.069.905.094        | 203.155.557.039           | 61.914.348.055         |
| 2  | Gedung dan Bangunan         | 367.489.805.847        | 61.619.440.610            | 305.870.365.237        |
| 3  | Jalan, Irigasi dan Jaringan | 62.881.974.526         | 37.502.937.841            | 25.379.036.685         |
|    | Jalan dan Jembatan          | 52.918.334.000         | 31.906.028.558            | 21.012.305.442         |
|    | Irigasi                     | 158.137.000            | 26.086.122                | 132.050.878            |
|    | Jaringan                    | 9.805.503.526          | 5.570.823.161             | 4.234.680.365          |
| 4  | Aset Tetap Lainnya          | 26.872.634.444         | 60.483.100                | 26.812.151.344         |
|    | <b>Total</b>                | <b>722.314.319.911</b> | <b>302.338.418.590</b>    | <b>419.975.901.321</b> |

Akumulasi Penyusutan Aset Tetap per 31 Desember 2021 terdapat penambahan penyusutan Aset Tetap senilai Rp35.337.034.377,- dan Koreksi Nilai sebesar Rp1.573.822.241,- sebagaimana dijelaskan sebagai berikut:

Tabel 144 Rincian Penambahan penyusutan Aset Tetap dan Koreksi Nilai

| No | Aset Tetap                  | Akumulasi Penyusutan Awal (Rp) | Penyusutan Tahun 2021 (Rp) | Koreksi Nilai (Rp)     | Penghentian Aset dari Penggunaan (Rp) | Transfer Masuk (Rp) | Transfer Keluar (Rp) | Akumulasi Penyusutan Akhir (Rp) |
|----|-----------------------------|--------------------------------|----------------------------|------------------------|---------------------------------------|---------------------|----------------------|---------------------------------|
| 1  | Peralatan & Mesin           | 189.861.456.321                | 15.474.504.457             | (2.180.403.739)        | -                                     | -                   | -                    | 203.155.557.039                 |
| 2  | Gedung & Bangunan           | 44.859.747.200                 | 16.153.111.912             | 606.581.498            | -                                     | -                   | -                    | 61.619.440.610                  |
| 3  | Jalan, Irigasi dan Jaringan | 33.793.519.833                 | 3.709.418.008              | -                      | -                                     | -                   | -                    | 37.502.937.841                  |
|    | Jalan & Jembatan            | 28.403.977.651                 | 3.502.050.907              | -                      | -                                     | -                   | -                    | 31.906.028.558                  |
|    | Irigasi                     | 20.289.206                     | 5.796.916                  | -                      | -                                     | -                   | -                    | 26.086.122                      |
|    | Jaringan                    | 5.369.252.976                  | 201.570.185                | -                      | -                                     | -                   | -                    | 5.570.823.161                   |
| 4  | Aset Tetap Lainnya          | 60.483.100                     | -                          | -                      | -                                     | -                   | -                    | 60.483.100                      |
|    | <b>Jumlah</b>               | <b>268.575.206.454</b>         | <b>35.337.034.377</b>      | <b>(1.573.822.241)</b> | <b>-</b>                              | <b>-</b>            | <b>-</b>             | <b>302.338.418.590</b>          |

Rincian Akumulasi Penyusutan Aset Tetap per 31 Desember 2021 adalah sebagai berikut:

- Akumulasi Penyusutan Peralatan dan Mesin sebesar Rp203.155.557.039,- dengan nilai rincian:

Tabel 145 Rincian Akumulasi Penyusutan Peralatan dan Mesin

| No                    | Kelompok Barang                | AK Penyusutan Awal     | Beban Penyusutan      | Koreksi                | AK Penyusutan Akhir    |
|-----------------------|--------------------------------|------------------------|-----------------------|------------------------|------------------------|
|                       |                                | (Rupiah)               | (buah)                | (Rupiah)               | (Rupiah)               |
| Barang Intrakomptabel |                                | 189.861.456.321        | 15.474.504.457        | (2.180.403.739)        | 203.155.557.039        |
| <b>132111</b>         | <b>Peralatan dan Mesin</b>     |                        |                       |                        |                        |
| 450448                | ANRI Jakarta                   | 166.900.844.605        | 12.632.081.035        | (2.495.512.287)        | 177.037.413.353        |
| 681464                | Balai Arsip Statis dan Tsunami | 11.699.438.712         | 1.663.872.122         | -                      | 13.363.310.834         |
| 418929                | Pusat Jasa Kearsipan           | 1.978.069.509          | 957.883.263           | 649.488.661            | 3.585.441.433          |
| 418934                | Pusat Pendidikan dan Pelatihan | 9.283.103.495          | 220.668.037           | (334.380.113)          | 9.169.391.419          |
|                       | <b>Total</b>                   | <b>189.861.456.321</b> | <b>15.474.504.457</b> | <b>(2.180.403.739)</b> | <b>203.155.557.039</b> |

Dalam periode pemeriksaan laporan keuangan terdapat mutasi tambah dan kurang atas Aset Tetap berupa koreksi beban aset, koreksi reklasifikasi antar aset, dan koreksi atas pembaharuan (*updating*) sistem aplikasi yang berpengaruh pada nilai Akumulasi Penyusutan Peralatan dan Mesin. Berikut disajikan ikhtisar koreksi audit atas Akumulasi Penyusutan Peralatan dan Mesin LKKL ANRI TA 2021:

Tabel 146 Koreksi Audit atas Nilai Akumulasi Penyusutan Peralatan dan Mesin

137111. Akumulasi Penyusutan Peralatan dan Mesin

| SATKER             | URAIAN                    | UNAUDITED                 | KOREKSI AUDIT        |                       | AUDITED                   |
|--------------------|---------------------------|---------------------------|----------------------|-----------------------|---------------------------|
|                    |                           |                           | Debit                | Kredit                |                           |
| 450448             | Arsip Nasional RI Jakarta | Rp 176.988.114.335        | Rp 77.841.915        | Rp 127.140.933        | Rp 177.037.413.353        |
| 418934             | Pusdiklat Kearsipan       | Rp 9.138.817.343          | Rp 10.752.662        | Rp 41.326.738         | Rp 9.169.391.419          |
| 681464             | BAST                      | Rp 13.363.310.834         | Rp -                 | Rp -                  | Rp 13.363.310.834         |
| 418929             | Pusat Jasa Kearsipan      | Rp 3.526.976.613          | Rp 536.250           | Rp 59.001.070         | Rp 3.585.441.433          |
| <b>TOTAL NILAI</b> |                           | <b>Rp 203.017.219.125</b> | <b>Rp 89.130.827</b> | <b>Rp 227.468.741</b> | <b>Rp 203.155.557.039</b> |

- Akumulasi Penyusutan Gedung dan Bangunan sebesar Rp61.619.440.610,- dengan nilai rincian:

Tabel 147 Rincian Akumulasi Penyusutan Gedung dan Bangunan

| No                           | Kelompok Barang                          | AK Penyusutan Awal    | Beban Penyusutan      | Koreksi                | AK Penyusutan Akhir   |
|------------------------------|--|-----------------------|-----------------------|------------------------|-----------------------|
|                              |  | (Rupiah)              | (buah)                | (Rupiah)               | (Rupiah)              |
| <b>Barang Intrakomptable</b> |  | <b>44.859.747.200</b> | <b>16.153.111.912</b> | <b>606.581.498</b>     | <b>61.619.440.610</b> |
| <b>ANRI JAKARTA</b>          |  | <b>41.747.175.011</b> | <b>14.442.637.969</b> | <b>(1.619.754.262)</b> | <b>54.570.058.718</b> |
| 4.01.01.01.001               | Bangunan Gedung Kantor Permanen          | 40.439.862.469        | 14.045.276.205        | (1.619.754.262)        | 52.865.384.412        |
| 4.01.01.04.999               | Bangunan Gedung Instalasi Lainnya        | 23.850.333            | 6.814.381             | -                      | 30.664.714            |
| 4.01.01.08.001               | Bangunan Gedung Tempat Ibadah            | 475.650.912           | 135.900.261           | -                      | 611.551.173           |
| 4.01.01.13.001               | Gedung Pos Jaga Permanen                 | 47.286.978            | 36.016.078            | -                      | 83.303.056            |
| 4.01.01.14.001               | Gedung Garasi/Pool Permanen              | 33.879.445            | 9.993.080             | -                      | 43.872.525            |
| 4.01.02.02.001               | Rumah Negara Golongan II Tipe A Permanen | 624.230.712           | 178.351.632           | -                      | 802.582.344           |
| 4.01.02.05.001               | Asrama Permanen                          | 598.000               | 1.196.000             | -                      | 1.794.000             |
| 4.04.01.01.009               | Tugu/Tanda Batas Administrasi            | 37.055.151            | 10.587.186            | -                      | 47.642.337            |
| 4.04.01.04.001               | Pagar Permanen                           | 64.761.011            | 18.503.146            | -                      | 83.264.157            |
| <b>BAST</b>                  |  | <b>2.332.621.626</b>  | <b>1.242.019.332</b>  | <b>-</b>               | <b>3.574.640.958</b>  |
| 4.01.01.01.001               | Bangunan Gedung Kantor Permanen          | 2.241.098.286         | 1.221.680.812         | -                      | 3.462.779.098         |
| 4.04.01.04.002               | Pagar Semi Permanen                      | 91.523.340            | 20.338.520            | -                      | 111.861.860           |
| <b>PUSDIKLAT KEARSIPAN</b>   |  | <b>779.950.563</b>    | <b>223.772.782</b>    | <b>-</b>               | <b>1.003.723.345</b>  |
| 4.01.01.10.001               | Bangunan Gedung Pendidikan Permanen      | 752.290.231           | 215.869.830           | -                      | 968.160.061           |
| 4.04.01.04.001               | Pagar Permanen                           | 27.660.332            | 7.902.952             | -                      | 35.563.284            |
| <b>PUSAT JASA KEARSIPAN</b>  |  | <b>-</b>              | <b>244.681.829</b>    | <b>2.226.335.760</b>   | <b>2.471.017.589</b>  |
| 4.01.01.01.001               | Bangunan Gedung Kantor Permanen          | -                     | 244.681.829           | 2.226.335.760          | 2.471.017.589         |

Dalam periode pemeriksaan laporan keuangan terdapat mutasi tambah dan kurang atas Aset Tetap berupa koreksi beban aset, koreksi reklasifikasi antar aset, dan koreksi atas pembaharuan (*updating*) sistem aplikasi yang

berpengaruh pada nilai Akumulasi Penyusutan Gedung dan Bangunan. Berikut disajikan ikhtisar koreksi audit atas Akumulasi Penyusutan Gedung dan Bangunan LKKL ANRI TA 2021:

Tabel 148 Koreksi Audit atas Nilai Akumulasi Penyusutan Gedung dan Bangunan

137211. Akumulasi Penyusutan Gedung dan Bangunan

| SATKER             | URAIAN                    | UNAUDITED                | KOREKSI AUDIT         |                         | AUDITED                  |
|--------------------|---------------------------|--------------------------|-----------------------|-------------------------|--------------------------|
|                    |                           |                          | Debit                 | Kredit                  |                          |
| 450448             | Arsip Nasional RI Jakarta | Rp 51.925.141.692        | Rp 314.024.586        | Rp 2.958.941.612        | Rp 54.570.058.718        |
| 418934             | Pusdiklat Kearsipan       | Rp 1.003.723.345         | Rp -                  | Rp -                    | Rp 1.003.723.345         |
| 681464             | BAST                      | Rp 3.574.640.958         | Rp -                  | Rp -                    | Rp 3.574.640.958         |
| 418929             | Pusat Jasa Kearsipan      | Rp 2.226.335.760         | Rp -                  | Rp 244.681.829          | Rp 2.471.017.589         |
| <b>TOTAL NILAI</b> |                           | <b>Rp 58.729.841.755</b> | <b>Rp 314.024.586</b> | <b>Rp 3.203.623.441</b> | <b>Rp 61.619.440.610</b> |

- Akumulasi Penyusutan Jalan, Irigasi, dan Jaringan sebesar Rp37.502.937.841,- dengan nilai rincian:

Tabel 149 Rincian Akumulasi Penyusutan Jalan, Irigasi, dan Jaringan

| No                         | Kelompok Barang                                     | AK Penyusutan Awal    | Beban Penyusutan     | Koreksi  | AK Penyusutan Akhir   |
|----------------------------|---|-----------------------|----------------------|----------|-----------------------|
|                            |   | (Rupiah)              | (buah)               | (Rupiah) | (Rupiah)              |
| Barang Intrakomptabel      |   | 33.793.519.833        | 3.709.418.008        | -        | 37.502.937.841        |
| <b>137311</b>              | <b>Akumulasi Penyusutan Jalan dan Jembatan</b>      | <b>28.403.977.651</b> | <b>3.502.050.907</b> | <b>-</b> | <b>31.906.028.558</b> |
| <b>ANRI Jakarta</b>        |   |                       |                      |          |                       |
| 5.01.01                    | Jalan Khusus Kompleks                               | 28.147.359.651        | 3.502.050.907        | -        | 31.649.410.558        |
| <b>Pusdiklat Kearsipan</b> |   |                       |                      |          |                       |
| 5.01.01                    | Jalan Khusus Kompleks                               | 256.618.000           | -                    | -        | 256.618.000           |
| <b>137312</b>              | <b>Akumulasi Penyusutan Irigasi</b>                 | <b>20.289.206</b>     | <b>5.796.916</b>     | <b>-</b> | <b>26.086.122</b>     |
| <b>ANRI Jakarta</b>        |   |                       |                      |          |                       |
| 5.02.05                    | Sumur Artesis                                       | 1.022.777             | 292.222              | -        | 1.314.999             |
| 5.02.06                    | Bak Penyimpanan/Tower Air Baku                      | 19.010.250            | 5.431.500            | -        | 24.441.750            |
| 5.02.07                    | Bangunan Pompa Air Hujan                            | 256.179               | 73.194               | -        | 329.373               |
| <b>137313</b>              | <b>Akumulasi Penyusutan Jaringan</b>                | <b>5.369.252.976</b>  | <b>201.570.185</b>   | <b>-</b> | <b>5.570.823.161</b>  |
| <b>ANRI Jakarta</b>        |   |                       |                      |          |                       |
| 5.03.01                    | Instalasi Air Tanah Dalam Kapasitas Besar           | 16.670.000            | -                    | -        | 16.670.000            |
| 5.03.01                    | Sistem Pengolahan Air Sederhana (SIPAS)             | 20.763.617            | 2.014.625            | -        | 22.778.242            |
| 5.03.06                    | Instalasi Gardu Listrik Distribusi Kapasitas Sedang | 1.015.730.564         | 3.306.579            | -        | 1.019.037.143         |
| 5.03.06                    | Instalasi Pusat Pengatur Listrik Kapasitas Kecil    | 580.000               | -                    | -        | 580.000               |
| 5.03.06                    | Instalasi Pusat Pengatur Listrik Kapasitas Sedang   | 144.215.796           | 13.890.474           | -        | 158.106.270           |
| 5.03.09                    | Instalasi Penangkal Petir Manual                    | 30.603.250            | 2.437.500            | -        | 33.040.750            |
| 5.03.10                    | Instalasi Generating Set                            | 85.000.000            | -                    | -        | 85.000.000            |
| 5.03.10                    | Instalasi AC  | 1.622.511.964         | -                    | -        | 1.622.511.964         |
| 5.03.10                    | Instalasi Komputer                                  | 435.213.020           | -                    | -        | 435.213.020           |
| 5.03.10                    | Instalasi Lain-lain                                 | 145.024.000           | -                    | -        | 145.024.000           |
| 5.04.02                    | Jaringan Transmisi Tegangan Diatas 300 KVA          | 195.387.500           | 13.475.000           | -        | 208.862.500           |
| 5.04.02                    | Jaringan Transmisi Tegangan 100 S/D 300 KVA         | 73.043.486            | 7.214.172            | -        | 80.257.658            |
| 5.04.02                    | Jaringan Distribusi Tegangan Diatas 20 KVA          | 127.260.235           | 12.341.481           | -        | 139.601.716           |
| 5.04.02                    | Jaringan Distribusi Tegangan Dibawah 1 KVA          | 82.126.569            | 7.900.784            | -        | 90.027.353            |
| 5.04.03                    | Jaringan Telepon Diatas Tanah Kapasitas             | 137.501.880           | 10.185.326           | -        | 147.687.206           |
| 5.04.03                    | Jaringan Telepon Diatas Tanah Kapasitas Sedang      | 25.856.521            | 1.298.729            | -        | 27.155.250            |

|                                       |   |             |            |   |             |
|---------------------------------------|---|-------------|------------|---|-------------|
| 5.04.03                               | Jaringan Telepon Dibawah Tanah Kapasitas Kecil  | 86.067.669  | 11.475.690 | - | 97.543.359  |
| <b>Pusdiklat Kearsipan</b>            |   |             |            |   |             |
| 5.03.01                               | Instalasi Air Sumber / Mata Air Kapasitas Besar | 219.764.093 | 15.156.145 | - | 234.920.238 |
| 5.04.02                               | Jaringan Transmisi Tegangan 100 S/D 300 KVA     | 206.826.170 | 19.900.800 | - | 226.726.970 |
| 5.04.02                               | Jaringan Listrik Lainnya                        | 51.874.181  | 5.460.440  | - | 57.334.621  |
| 5.04.03                               | Jaringan Telepon Diatas Tanah Kapasitas Sedang  | 33.124.461  | 3.264.440  | - | 36.388.901  |
| <b>Balai Arsip Statis dan Tsunami</b> |   |             |            |   |             |
| 5.03.05                               | Instalasi PLTD Kapasitas Sedang                 | 614.108.000 | 72.248.000 | - | 686.356.000 |

- Akumulasi Penyusutan Aset Tetap Lainnya sebesar Rp60.483.100,- dengan nilai rincian:

Tabel 150 Rincian Akumulasi Penyusutan Aset Tetap Lainnya

| No                 | Uraian                   | AK Penyusutan Awal | Beban Penyusutan | AK Penyusutan Periode ini | AK Penyusutan Akhir |
|--------------------|--------------------------|--------------------|------------------|---------------------------|---------------------|
|                    |                          | (Rupiah)           | (buah)           | (Rupiah)                  | (Rupiah)            |
| Aset Tetap Lainnya |                          | 60.483.100         | -                | -                         | 60.483.100          |
| 6.02.01            | Barang Bercorak Kesenian | 60.483.100         | -                | -                         | 60.483.100          |
| Total              |                          | 60.483.100         | -                | -                         | 60.483.100          |

Aset Tak Berwujud  
Rp22.227.611.637,-

### C.19 Aset Tak Berwujud

Nilai perolehan Aset Tak Berwujud (ATB) untuk periode yang berakhir tanggal 31 Desember 2021 dan 31 Desember 2020 adalah Rp22.227.611.637,- dan Rp16.541.087.383,- dengan rincian sebagai berikut:

Tabel 151 Rincian Perolehan Aset Tak Berwujud

| No.  | Uraian            | Nilai (Rp)            |
|--|-------------------|-----------------------|
| 1  | Software Komputer | 22.227.611.637        |
| 2  | ATB Lainnya       | 0                     |
| <b>Jumlah Nilai Perolehan per 31 Desember 2021</b> |                   | <b>22.227.611.637</b> |

Aset Tak Berwujud merupakan aset yang dapat diidentifikasi dan dimiliki, tetapi secara umum tidak mempunyai wujud fisik. Adapun mutasi Aset Tak Berwujud pada ANRI adalah sebagai berikut:



Tabel 152 Mutasi Aset Tak Berwujud

|   |                 |           |                       |
|---|-----------------|-----------|-----------------------|
| <b>Saldo Nilai Perolehan per 31 Desember 2020</b> | <b>478 Unit</b> | <b>Rp</b> | <b>16.541.087.383</b> |
| <b>Mutasi tambah:</b>                             | <b>90 Unit</b>  | <b>Rp</b> | <b>14.666.217.759</b> |
| Pembelian   | Rp              |           | 4.459.166.254         |
| Penyelesaian Dengan KDP                           | Rp              |           | 248.050.000           |
| Pengembangan Nilai Aset                           | Rp              |           | 979.308.000           |
| Perolehan Hasil Tindak Lanjut Normalisasi         | Rp              |           | 8.979.693.505         |
| <b>Mutasi kurang:</b>                             | <b>67 Unit</b>  | <b>Rp</b> | <b>8.979.693.505</b>  |
| Normalisasi BMN                                   | Rp              |           | 8.979.693.505         |
| Koreksi Pencatatan                                | Rp              |           | -                     |
| <b>Saldo per 31 Desember 2021</b>                 | <b>501 Unit</b> | <b>Rp</b> | <b>22.227.611.637</b> |
| Akumulasi Amortisasi s.d. 31 Desember 2021        |                 | Rp        | (16.125.550.272)      |
| <b>Nilai Buku per 31 Desember 2021</b>            |                 | <b>Rp</b> | <b>6.102.061.365</b>  |

Saldo awal Aset Tak Berwujud per 01 Januari 2021 sebanyak 478 unit atau sebesar Rp16.541.087.383,-. Pada Tahun Anggaran 2021 terdapat mutasi tambah sebanyak 90 unit atau senilai Rp14.666.217.759,- dan mutasi kurang sebanyak 67 unit atau senilai Rp8.979.693.505,- sehingga saldo Aset lainnya pada 31 Desember 2021 sebanyak 501 unit atau senilai Rp22.227.611.637,-.

Mutasi tambah Aset Tak Berwujud sebanyak 90 unit atau senilai Rp14.666.217.759,- terdiri atas:

- Pembelian *software* komputer kodefikasi 8.01.01.01.001 berasal dari belanja APBN tahun 2021 senilai Rp4.459.166.254,- sebanyak 21 unit.

Tabel 153 Mutasi Aset Tak Berwujud

| AKUN NERACA/SUB-SUB KELOMPOK BARANG |                   | SATUAN | ASET TAK BERWUJUD |                      |
|-------------------------------------|-------------------|--------|-------------------|----------------------|
| KODE                                | URAIAN            |        | KUANTITAS         | NILAI                |
| 1                                   | 2                 | 3      | 4                 | 5                    |
| <b>162151</b>                       | <b>SOFTWARE</b>   |        | <b>21</b>         | <b>4.459.166.254</b> |
| 8.01.01.01.001                      | Software Komputer |        | 21                | 4.459.166.254        |
| <b>Jumlah</b>                       |                   |        |                   | <b>4.459.166.254</b> |

- Pengembangan nilai aset *software* komputer kodefikasi 8.01.01.01.001 berasal dari belanja APBN tahun 2021 senilai Rp979.308.000,- dengan rincian sebagai berikut:

Tabel 154 Rincian Mutasi Tambah ATB (2)

| AKUN NERACA/SUB-SUB KELOMPOK BARANG |                                | NUP | ASET TAK BERWUJUD |                    |
|-------------------------------------|--------------------------------|-----|-------------------|--------------------|
| KODE                                | URAIAN                         |     | KUANTITAS         | NILAI              |
| 1                                   | 2                              | 3   | 4                 | 5                  |
| <b>162151</b>                       | <b>SOFTWARE</b>                |     | <b>0</b>          | <b>979.308.000</b> |
| 8.01.01.01.001                      | Aplikasi e-Pengolahan (3 Unit) | 762 | 0                 | 44.990.000         |
| 8.01.01.01.001                      | Aplikasi Website ANRI          | 645 | 0                 | 18.898.000         |
| 8.01.01.01.001                      | Aplikasi SIKD (SPBE)           |     | 0                 | 915.420.000        |
| <b>JUMLAH</b>                       |                                |     |                   | <b>979.308.000</b> |

- Penyelesaian dengan KDP senilai Rp248.050.000,- merupakan penyelesaian KDP menjadi aset definitif Pekerjaan Pengadaan Peralatan & Perlengkapan Komputer Sarana Preservasi untuk 2 unit *software* yaitu Nucoda NUP 992 senilai Rp209.550.000,- dan Nuendo NUP 993 senilai Rp38.500.000,- dengan SP2D No. 211391302049612 tanggal 19/11/2021.
- Perolehan Hasil Tindak Lanjut Normalisasi sebanyak 67 unit atau senilai Rp8.979.693.505,- adalah tindak lanjut Kertas Kerja Konfirmasi (K3) dan normalisasi BMN pada Simak BMN 2021.

Adapun mutasi kurang Aset Tak Berwujud sebanyak 67 unit atau senilai Rp8.979.693.505,- adalah sebagai berikut:

Tabel 155 Rincian Mutasi Kurang ATB

| AKUN NERACA/SUB-SUB KELOMPOK BARANG |                          | SATUAN | ASET TAK BERWUJUD |                        |
|-------------------------------------|--------------------------|--------|-------------------|------------------------|
| KODE                                | URAIAN                   |        | KUANTITAS         | NILAI                  |
| 1                                   | 2                        | 3      | 4                 | 5                      |
| <b>162151</b>                       | <b>SOFTWARE</b>          |        | <b>-67</b>        | <b>-8.979.693.505</b>  |
| 8.01.01.01.001                      | <i>Software</i> Komputer |        | -67               | -8.979.693.505         |
| <b>Jumlah</b>                       |                          |        |                   | <b>(8.979.693.505)</b> |

Normalisasi BMN senilai Rp8.979.693.505,- merupakan tindak lanjut Kertas Kerja Konfirmasi (K3) dan Normalisasi BMN pada aplikasi SIMAK BMN 2021 berdasarkan Berita Acara Nomor: BU/XII/NORMALISASI/2021 Tanggal 31 Desember 2021 dan Tanggapan atas Konsep Temuan Pemeriksaan atas LKPP Tahun 2020 Tahap I tanggal 25 April 2021. Pada tahun 2016 terdapat migrasi kode aset dari Aset Tak Berwujud menjadi

*software* komputer, untuk itu dilakukan proses reklasifikasi keluar dari Aset Tak Berwujud yang memiliki tahun perolehan sampai dengan tahun 2016 menjadi reklasifikasi masuk sebagai *software* komputer, kemudian dilakukan amortisasi atas aset tak berwujud (*software* komputer).

Namun berdasarkan *data history* aplikasi SIMAK BMN tidak ditemukannya nilai amortisasi untuk ke-34 NUP Aset Tak Berwujud tersebut. Oleh karena itu untuk menormalkan kembali nilai Aset Tak Berwujud, ANRI melalui pengelola BMN melakukan proses normalisasi pada aplikasi SIMAK BMN sesuai dengan Berita Acara Normalisasi Aset Tak Berwujud di Satker ANRI Jakarta Nomor BU/V/Amortisasi/2021 Tanggal 20 Mei 2021. Dampak yang ditimbulkan dari dilakukannya normalisasi yakni terdapat penurunan nilai buku *software* komputer pada neraca ANRI Jakarta. Adapun ke-34 Aset Tak Berwujud (*Software*) tersebut antara lain:

Tabel 156 Rincian ATB yang di normalisasi

| No            | Kode Barang | NUP | Nama Software                          | Tanggal Perolehan | Asal Perolehan      | Nilai Perolehan      | Nilai Koreksi        | Nilai Buku |
|---------------|-------------|-----|--|-------------------|---------------------|----------------------|----------------------|------------|
| 1             | 8010101001  | 626 | SAP DASHBOARD DESIGN                   | 25/07/2016        | PT. EQA TRANS       | 40.000.000           | 40.000.000           | -          |
| 2             | 8010101001  | 627 | CRYSTAL REPORT                         | 20/07/2016        | PT. EQA TRANS       | 36.000.000           | 36.000.000           | -          |
| 3             | 8010101001  | 647 | APL. SJDIH                             | 28/04/2010        | PT PANCA TRIMAS     | 78.649.200           | 78.649.200           | -          |
| 4             | 8010101001  | 662 | APL PENGOLAHAN DATA ARSIP              | 08/05/2013        | PT POSITIVE         | 78.237.500           | 78.237.500           | -          |
| 5             | 8010101001  | 663 | APL.SISTEM BARCODE                     | 28/05/2013        | CV TATA SOLUSINDO   | 97.500.000           | 97.500.000           | -          |
| 6             | 8010101001  | 664 | APL LAYANAN DIORAMA                    | 14/02/2013        | PT LINTAS MEDIA     | 25.000.000           | 25.000.000           | -          |
| 7             | 8010101001  | 665 | APLARSIP PERBATASAN NEGARA             | 25/10/2013        | PT SWASTIKA PERDANA | 48.000.000           | 48.000.000           | -          |
| 8             | 8010101001  | 666 | APL PAMERAN BBASIS WINDOW              | 26/11/2013        | PT ZALCO PRATAMA    | 30.000.000           | 30.000.000           | -          |
| 9             | 8010101001  | 667 | APL. PEMINJAMAN ARSIP STATIS           | 30/11/2013        | PT ANFASAH AIRANAGA | 31.750.000           | 31.750.000           | -          |
| 10            | 8010101001  | 668 | APL PENGADAAN BARANG DAN JASA          | 31/10/2014        | PT AFKARINDO        | 49.000.000           | 49.000.000           | -          |
| 11            | 8010101001  | 669 | APLIKASI BARCODE BMN                   | 31/10/2014        | PT MULTIINTEGRA     | 46.920.000           | 46.920.000           | -          |
| 12            | 8010101001  | 670 | APLAKUISISI ARSIP                      | 14/08/2014        | CV AFKARINDO        | 40.000.000           | 40.000.000           | -          |
| 13            | 8010101001  | 671 | WEBSITE PUSAT JASA                     | 06/07/2015        | PT ARFADIA          | 44.440.000           | 44.440.000           | -          |
| 14            | 8010101001  | 672 | APL PENGELOLAAN ARSIP AKTIF            | 12/08/2015        | CV MITRA BERKARYA   | 44.990.000           | 44.990.000           | -          |
| 15            | 8010101001  | 673 | LISENSI KEAMANAN DATA ONLINE           | 28/08/2015        | CV INFO SOLUSI      | 61.000.000           | 61.000.000           | -          |
| 16            | 8010101001  | 674 | APL KEPUASAN PENGUNJUNG DIORAMA        | 16/09/2015        | PT RAJAWALI BINTANG | 39.545.000           | 39.545.000           | -          |
| 17            | 8010101001  | 675 | APL KEAMANAN ARSIP STATIS (LAYANAN)    | 15/10/2015        | PT ANFASAH AIRANAGA | 33.880.000           | 33.880.000           | -          |
| 18            | 8010101001  | 676 | SOFTWARE MONITORING PUSDATIN           | 27/10/2015        | PT PRODATA SISTEM   | 59.253.260           | 59.253.260           | -          |
| 19            | 8010101001  | 677 | APL PAMERAN KELEMBAGAAN HUMAS          | 16/10/2015        | CV REKA BAHANATAMA  | 45.417.200           | 45.417.200           | -          |
| 20            | 8010101001  | 678 | APL E-PERFORMANCE DATA KINERJA         | 02/11/2015        | CV ZEROZI BERLIAN   | 45.000.000           | 45.000.000           | -          |
| 21            | 8010101001  | 679 | APL DATABASE ARSIP RESTORASI           | 16/11/2015        | PT ANFASAH AIRANAGA | 29.480.000           | 29.480.000           | -          |
| 22            | 8010101001  | 680 | APL PENGENDALIAN BMN                   | 14/12/2015        | CV MITRA BERKARYA   | 48.950.000           | 48.950.000           | -          |
| 23            | 8010101001  | 681 | SISTEM INFORMASI KEPEGAWAIAN           | 16/12/2015        | CV REKABIO          | 127.047.000          | 127.047.000          | -          |
| 24            | 8010101001  | 682 | APL SISTEM SERTIFIKASI ARSIPARIS       | 16/11/2015        | PT BERKAH SUGIHARTA | 88.759.000           | 88.759.000           | -          |
| 25            | 8010101001  | 683 | SISTEM DATABASE PEMBINAAN KEARSIPAN    | 01/12/2015        | PT MITRATAMA        | 49.220.000           | 49.220.000           | -          |
| 26            | 8010101001  | 684 | APL BACKUP DAN RESTRORE DATA SIKN JIKN | 30/11/2015        | PT MITA KARYA ABADI | 48.856.500           | 48.856.500           | -          |
| 27            | 8010101001  | 685 | APLIKASI E-AGENDA                      | 30/04/2016        | PT RAJAWALI BINTANG | 24.860.000           | 24.860.000           | -          |
| 28            | 8010101001  | 686 | APL PEMUSNAHAN ONLINE                  | 13/09/2016        | CV INFO SOLUSI      | 39.490.000           | 39.490.000           | -          |
| 29            | 8010101001  | 687 | APL HELPDESK SIKN JIKN                 | 17/06/2016        | PT AEGIS ULTIMA     | 49.357.000           | 49.357.000           | -          |
| 30            | 8010101001  | 688 | APL E-PERFORMANCE                      | 14/10/2016        | CV INFO SOLUSI      | 49.555.000           | 49.555.000           | -          |
| 31            | 8010101001  | 689 | APL SISTEM INFORMASI KONSERVASI ARSIP  | 15/11/2016        | PT MAJU BERKARYA    | 92.895.000           | 92.895.000           | -          |
| 32            | 8010101001  | 690 | APL INTEGRASI DATA KEPEG & KEUANGAN    | 08/11/2016        | CV BHINAYA KARSA    | 39.490.000           | 39.490.000           | -          |
| 33            | 8010101001  | 691 | APL HASIL DIGITALISASI                 | 14/11/2016        | PT POSITIVE         | 89.974.500           | 89.974.500           | -          |
| 34            | 8010101001  | 692 | APL EXECUTIVE INFORMATION SYSTEM       | 24/10/2016        | SARIKA, M. KOM      | 33.000.000           | 33.000.000           | -          |
| <b>JUMLAH</b> |             |     |  |                   |                     | <b>1.785.516.160</b> | <b>1.785.516.160</b> | <b>-</b>   |

Aset Lain-Lain  
Rp7.174.207.984,-

## C.20 Aset Lain-Lain

Aset Lain-lain untuk periode yang berakhir tanggal 31 Desember 2021 dan 31 Desember 2020 adalah Rp7.174.207.984,- dan Rp10.678.350.353,-. Aset Lain-lain berupa Barang Milik Negara (BMN) yang tidak digunakan dalam

operasional Pemerintahan. Adapun mutasi aset lain-lain yang merupakan aset tetap tidak digunakan dalam operasional pemerintahan adalah sebagai berikut:

Tabel 157 Mutasi Aset Lain-Lain

|   |    |                 |           |                        |
|---|----|-----------------|-----------|------------------------|
| <b>Saldo Nilai Perolehan per 31 Desember 2020</b>                     |    | <b>843 Unit</b> | <b>Rp</b> | <b>10.678.350.353</b>  |
| <b>Mutasi tambah :</b>  |    | <b>253 Unit</b> | <b>Rp</b> | <b>2.404.337.863</b>   |
| Transaksi Normalisasi BMN (BMN yang dihentikan)                       | Rp | 1.349.697       |           |                        |
| Penghentian Aset Peralatan dan Mesin dari Penggunaan                  | Rp | 2.402.988.166   |           |                        |
| Koreksi perubahan kondisi   | Rp | -               |           |                        |
| <b>Mutasi kurang :</b>  |    | <b>847 Unit</b> | <b>Rp</b> | <b>5.908.480.232</b>   |
| Penghapusan (BMN yang dihentikan)                                     | Rp | 5.848.460.232   |           |                        |
| Transaksi Normalisasi BMN (BMN yang dihentikan)                       | Rp | 3.720.000       |           |                        |
| Koreksi Nilai Dampak <i>Updating</i> Aplikasi - <i>Jurnal Koreksi</i> | Rp | 56.300.000      |           |                        |
| <b>Saldo per 31 Desember 2021</b>                                     |    | <b>249 Unit</b> | <b>Rp</b> | <b>7.174.207.984</b>   |
| Akumulasi Penyusutan s.d. 31 Desember 2021                            |    |                 | <b>Rp</b> | <b>(7.136.508.179)</b> |
| <b>Nilai Buku per 31 Desember 2021</b>                                |    |                 | <b>Rp</b> | <b>37.699.805</b>      |

Saldo awal Aset Yang Dihentikan Dari Penggunaan Operasional Pemerintahan (intrakomptabel) pada ANRI per 1 Januari 2021 sebanyak 843 unit atau senilai Rp10.678.350.353,-. Pada Tahun Anggaran 2021 terdapat mutasi tambah (intrakomptabel) sebanyak 253 unit atau senilai Rp2.404.337.863,- dan mutasi kurang (intrakomptabel) sebanyak 847 unit atau senilai Rp5.908.480.232,- sehingga saldo BMN yang dihentikan penggunaannya 31 Desember 2021 sebanyak 249 unit atau senilai Rp7.174.207.984,-.

Terdapat mutasi tambah (intrakomptabel) Aset Yang Dihentikan Dari Penggunaan Operasional Pemerintahan sebanyak 253 unit atau senilai Rp2.404.337.863,- dengan rincian sebagai berikut:

- Transaksi Normalisasi BMN (BMN yang dihentikan) sebanyak 11 unit atau senilai Rp1.349.697,- berdasarkan Berita Acara Nomor: BU/VIII/ANOMALIAT/2021 tanggal 2 Agustus 2021 dan Nomor: BU/VIII-02/ANOMALIAT/2021 tanggal 6 Agustus 2021 serta telah dilakukan penghapusan sebagai tindak lanjut hasil rekonsiliasi dengan DJKN.

Tabel 158 Rincian BMN yang dihentikan penggunaannya

| AKUN NERACA/SUB-SUB KELOMPOK BARANG |                            | SAT  | ASET TAK BERWUJUD |                  |
|-------------------------------------|----------------------------|------|-------------------|------------------|
| KODE                                | URAIAN                     |      | KUANTITAS         | NILAI            |
| 1                                   | 2                          | 3    | 4                 | 5                |
| <b>132111</b>                       | <b>PERALATAN DAN MESIN</b> |      | <b>11</b>         | <b>1.349.697</b> |
| 3.05.01.05.015                      | Alat Penghancur Kertas     | Buah | 1                 | 50.962           |
| 3.05.02.04.006                      | Kipas Angin                | Buah | 4                 | 958.128          |
| 3.05.02.04.007                      | <i>Exhaust Fan</i>         | Buah | 5                 | 268.261          |
| 3.05.02.05.002                      | Kompas Gas (Alat Dapur)    | Buah | 1                 | 72.346           |
| <b>JUMLAH</b>                       |                            |      |                   | <b>1.349.697</b> |

- Penghentian Aset Peralatan dan Mesin dari Penggunaan sebanyak 242 unit atau senilai Rp2.402.988.166,- yang berasal dari satuan kerja ANRI Jakarta dan Pusdiklat Kearsipan dengan rincian sebagai berikut:

Tabel 159 Penghentian Aset Peralatan dan Mesin

| AKUN NERACA/SUB-SUB KELOMPOK BARANG |   | SAT  | ASET TAK BERWUJUD |                       |
|-------------------------------------|---|------|-------------------|-----------------------|
| KODE                                | URAIAN                                  |      | KUANTITAS         | NILAI                 |
| 1                                   | 2                                       | 3    | 4                 | 5                     |
| <b>ANRI JAKARTA</b>                 |   |      |                   |                       |
| <b>132111</b>                       | <b>PERALATAN DAN MESIN</b>              |      | <b>-81</b>        | <b>-1.919.272.218</b> |
| 3.02.01.01.001                      | Sedan                                   | Unit | -1                | -466.000.000          |
| 3.02.01.02.003                      | Mini Bus ( Penumpang 14 Orang Kebawah ) | Unit | -7                | -718.735.000          |
| 3.02.01.04.001                      | <i>Sepeda Motor</i>                     | Unit | -4                | -25.194.700           |
| 3.05.01.05.015                      | Alat Penghancur Kertas                  | Buah | -1                | -2.750.000            |
| 3.05.02.01.003                      | Kursi Besi/Metal                        | Buah | -2                | -838.477              |
| 3.05.02.01.008                      | Meja Rapat                              | Buah | -1                | -2.112.391            |
| 3.05.02.06.002                      | Televisi                                | Buah | -1                | -3.300.000            |
| 3.05.02.06.046                      | Handy Cam                               | Buah | -1                | -24.090.000           |

|                            |                                       |      |             |                        |
|----------------------------|---------------------------------------|------|-------------|------------------------|
| 3.06.01.01.048             | Uninterruptible Power Supply (UPS)    | Buah | -1          | -10.937.500            |
| 3.06.02.01.010             | Facsimile                             | Buah | -1          | -1.925.000             |
| 3.10.01.02.001             | P.C Unit                              | Buah | -22         | -228.230.000           |
| 3.10.01.02.003             | Note Book                             | Buah | -29         | -376.072.500           |
| 3.10.02.03.003             | Printer (Peralatan Personal Komputer) | Buah | -8          | -57.026.650            |
| 3.10.02.04.024             | Switch                                | Buah | -2          | -2.060.000             |
| <b>PUSDIKLAT KEARSIPAN</b> |                                       |      |             |                        |
| <b>132111</b>              | <b>PERALATAN DAN MESIN</b>            |      | <b>-161</b> | <b>-483.715.948</b>    |
| 3.05.01.04.001             | Lemari Besi/Metal                     | Buah | -1          | -5.747.985             |
| 3.05.01.05.015             | Alat Penghancur Kertas                | Buah | -2          | -6.720.000             |
| 3.05.02.01.002             | Meja Kerja Kayu                       | Buah | -50         | -173.362.091           |
| 3.05.02.01.004             | Kursi Kayu                            | Buah | -96         | -140.933.384           |
| 3.05.02.04.004             | A.C. Split                            | Buah | -2          | -13.370.788            |
| 3.10.01.02.001             | P.C Unit                              | Buah | -1          | -21.000.000            |
| 3.10.01.02.003             | Note Book                             | Buah | -2          | -30.234.600            |
| 3.11.02.01.009             | Decoder/DE 200                        | Buah | -1          | -35.300.000            |
| 3.19.01.02.001             | Alat Tennis Meja                      | Buah | -1          | -1.552.100             |
| 3.19.01.03.005             | Peralatan Fitnes                      | Buah | -5          | -55.495.000            |
| <b>JUMLAH</b>              |                                       |      | <b>-242</b> | <b>(2.402.988.166)</b> |

Adapun mutasi kurang (intrakomptabel) sebanyak 847 unit atau senilai Rp5.908.480.232,- adalah sebagai berikut:

- Penghapusan sebanyak 846 unit atau senilai Rp5.848.460.232,- yang dilakukan sebanyak dua kali melalui:
  - Kepka ANRI Nomor 174 Tahun 2021 Tanggal 27 April 2021 senilai Rp466.000.000,- berupa penghapusan 1 unit mobil kendaraan perorangan dinas dengan tindak lanjut penjualan tanpa melalui lelang kode aset 3020101001 NUP 4; dan
  - Kepka ANRI Nomor 63 Tahun 2021 Tanggal 8 Februari 2021 senilai Rp5.382.460.232,- berupa 845 unit peralatan dan mesin dengan tindak lanjut penjualan melalui lelang.

Berikut disajikan rincian penghapusan (penghapusan BMN yang dihentikan):

Tabel 160 Rincian penghapusan BMN yang dihentikan

| AKUN NERACA/SUB-SUB KELOMPOK BARANG |  | SAT  | INTRAKOMPTABEL |                |
|-------------------------------------|--|------|----------------|----------------|
| KODE                                | URAIAN   |      | KUANTITAS      | NILAI          |
| 166112                              | ASET TETAP YANG TIDAK DIGUNAKAN DALAM OPERASIONAL PEMERINTAHAN |      | -846           | -5.848.460.232 |
| 3.02.01.01.001                      | Sedan  | Unit | -1             | -466.000.000   |

|                |  |      |     |              |
|----------------|--|------|-----|--------------|
| 3.05.01.01.008 | Mesin Ketik Elektronik/Selektrik                     | Buah | -3  | -12.775.000  |
| 3.05.01.02.001 | Mesin Hitung Manual                                  | Buah | -1  | -1.650.000   |
| 3.05.01.02.003 | Mesin Hitung Elektronik/Calculator                   | Buah | -7  | -3.850.000   |
| 3.05.01.02.007 | Mesin Penghitung Uang                                | Buah | -1  | -14.470.970  |
| 3.05.01.03.007 | Mesin Fotocopy Folio                                 | Buah | -1  | -17.629.363  |
| 3.05.01.04.001 | Lemari Besi/Metal                                    | Buah | -18 | -9.486.779   |
| 3.05.01.04.002 | Lemari Kayu  | Buah | -15 | -23.277.812  |
| 3.05.01.04.003 | Rak Besi   | Buah | -1  | -361.586     |
| 3.05.01.04.004 | Rak Kayu   | Buah | -20 | -23.650.600  |
| 3.05.01.04.005 | Filing Cabinet Besi                                  | Buah | -10 | -1.986.301   |
| 3.05.01.04.006 | Filing Cabinet Kayu                                  | Buah | -10 | -361.731     |
| 3.05.01.04.009 | Kardex Besi  | Buah | -3  | -2.117.860   |
| 3.05.01.04.010 | Kardex Kayu  | Buah | -1  | -18.087      |
| 3.05.01.04.013 | Buffet   | Buah | -4  | -171.678     |
| 3.05.01.05.007 | CCTV - Camera Control Television System              | Buah | -10 | -110.475.240 |
| 3.05.01.05.008 | Papan Visual/Papan Nama                              | Buah | -8  | -19.891.983  |
| 3.05.01.05.010 | White Board  | Buah | -10 | -1.578.788   |
| 3.05.01.05.015 | Alat Penghancur Kertas                               | Buah | -6  | -23.320.000  |
| 3.05.01.05.024 | Alat Pemotong Kertas                                 | Buah | -3  | -11.431.835  |
| 3.05.01.05.026 | Perforator Besar                                     | Buah | -1  | -1.157.538   |
| 3.05.01.05.028 | Overhead Projector                                   | Buah | -1  | -217.419     |
| 3.05.01.05.048 | LCD Projector/Infocus                                | Buah | -10 | -163.323.160 |
| 3.05.01.05.999 | Perkakas Kantor Lainnya                              | Buah | -11 | -252.334.687 |
| 3.05.02.01.001 | Meja Kerja Besi/Metal                                | Buah | -7  | -4.302.549   |
| 3.05.02.01.002 | Meja Kerja Kayu                                      | Buah | -10 | -588.976     |
| 3.05.02.01.003 | Kursi Besi/Metal                                     | Buah | -15 | -876.984     |
| 3.05.02.01.004 | Kursi Kayu   | Buah | -17 | -855.952     |
| 3.05.02.01.005 | Sice   | Buah | -8  | -46.577.375  |
| 3.05.02.01.009 | Meja Komputer  | Buah | -10 | -1.616.360   |
| 3.05.02.01.012 | Meja Ketik   | Buah | -7  | -236.795     |
| 3.05.02.01.013 | Meja Telepon   | Buah | -3  | -829.425     |
| 3.05.02.01.015 | Meja Marmer  | Buah | -1  | -49.445.000  |
| 3.05.02.01.016 | Kasur/Spring Bed                                     | Buah | -8  | -47.200.000  |
| 3.05.02.01.017 | Sketsel  | Buah | -1  | -4.200.000   |
| 3.05.02.01.021 | Pot Bunga  | Buah | -3  | -803.310     |
| 3.05.02.01.026 | Nakas  | Buah | -5  | -18.332.984  |
| 3.05.02.02.003 | Jam Elektronik                                       | Buah | -52 | -20.089.850  |
| 3.05.02.04.001 | Lemari Es  | Buah | -1  | -1.948.136   |
| 3.05.02.04.004 | A.C. Split   | Buah | -20 | -132.803.252 |
| 3.05.02.04.006 | Kipas Angin  | Buah | -2  | -1.639.000   |
| 3.05.02.04.007 | Exhause Fan  | Buah | -2  | -1.938.876   |
| 3.05.02.05.002 | Kompore Gas (Alat Dapur)                             | Buah | -1  | -593.609     |
| 3.05.02.05.009 | Tabung Gas   | Buah | -2  | -361.730     |
| 3.05.02.06.002 | Televisi   | Buah | -13 | -116.146.308 |
| 3.05.02.06.004 | Tape Recorder (Alat Rumah Tangga Lainnya (Home Use)) | Buah | -14 | -36.076.237  |
| 3.05.02.06.005 | Amplifier  | Buah | -2  | -2.463.241   |
| 3.05.02.06.007 | Loudspeaker  | Buah | -6  | -3.775.080   |
| 3.05.02.06.010 | Laser Disc   | Buah | -2  | -2.406.522   |



|                |  |      |      |                       |
|----------------|--|------|------|-----------------------|
| 3.05.02.06.016 | Mic Conference                               | Buah | -15  | -52.493.970           |
| 3.05.02.06.021 | Tustel                                       | Buah | -1   | -1.121.114            |
| 3.05.02.06.026 | Lambang Garuda Pancasila                     | Buah | -4   | -1.496.544            |
| 3.05.02.06.027 | Gambar Presiden/Wakil Presiden               | Buah | -8   | -14.740.000           |
| 3.05.02.06.030 | Tiang Bendera                                | Buah | -2   | -419.338              |
| 3.05.02.06.035 | Kaca Hias                                    | Buah | -1   | -112.860              |
| 3.05.02.06.036 | Dispenser                                    | Buah | -2   | -6.000.000            |
| 3.06.01.01.003 | Audio Mixing Stationer                       | Buah | -1   | -17.417.570           |
| 3.06.01.01.016 | Compact Disc Player (Peralatan Studio Audio) | Buah | -2   | -10.406.802           |
| 3.06.01.01.040 | Power Supply Microphone                      | Buah | -1   | -4.987.293            |
| 3.06.01.01.056 | Battery Charger (Peralatan Studio Audio)     | Buah | -2   | -357.948              |
| 3.06.01.01.060 | Power Amplifier                              | Buah | -1   | -4.424.451            |
| 3.06.02.01.003 | Pesawat Telephone                            | Buah | -39  | -8.404.947            |
| 3.10.01.02.001 | P.C Unit                                     | Buah | -72  | -1.152.073.635        |
| 3.10.01.02.003 | Note Book                                    | Buah | -180 | -2.316.769.450        |
| 3.10.02.03.003 | Printer (Peralatan Personal Komputer)        | Buah | -106 | -536.091.442          |
| 3.10.02.03.007 | External                                     | Buah | -41  | -63.496.900           |
| <b>TOTAL</b>   |  |      |      | <b>-5.848.460.232</b> |

- Transaksi Normalisasi BMN (BMN yang dihentikan) sebanyak 1 unit atau sebesar Rp3.720.000,- yang berasal dari satuan kerja Pusdiklat Kearsipan.

Tabel 161 Transaksi Normalisasi BMN yang dihentikan

| AKUN NERACA/SUB-SUB KELOMPOK BARANG |                            | SAT  | ASET TAK BERWUJUD |                    |
|-------------------------------------|----------------------------|------|-------------------|--------------------|
| KODE                                | URAIAN                     |      | KUANTITAS         | NILAI              |
| 1                                   | 2                          | 3    | 4                 | 5                  |
| <b>132111</b>                       | <b>PERALATAN DAN MESIN</b> |      | <b>-1</b>         | <b>-3.720.000</b>  |
| 3.05.01.05.015                      | Alat Penghancur Kertas     | Buah | -1                | -3.720.000         |
| <b>JUMLAH</b>                       |                            |      |                   | <b>(3.720.000)</b> |

Dalam periode pemeriksaan laporan keuangan terdapat mutasi kurang Aset Lain-Lain berupa koreksi akibat dampak pembaharuan (*updating*) sistem aplikasi yang berpengaruh pada nilai Aset Tetap yang Tidak Digunakan dalam Operasional Pemerintahan. Koreksi tersebut terjadi pada satuan kerja Pusdiklat Kearsipan yang dilakukan melalui mekanisme koreksi oleh sistem aplikasi sebagai berikut:

Tabel 162 Jurnal Koreksi BPK – K/L atas Aset Lain-Lain

| Jurnal Koreksi                               |  |            |            |                               |
|--|--|------------|------------|-------------------------------|
| Satker 418934 - Pusdiklat Kearsipan          |  |            |            |                               |
| 169122                                       | Akumulasi Penyusutan Aset Tetap Yang Tidak Digunakan           | 28.060.000 |            | Perubahan data pada SIMAK-BMN |
| 391118                                       | Koreksi Nilai Aset Lainnya Non Revaluasi                       | 28.240.000 |            |                               |
| 166112                                       | Aset Tetap Yang Tidak Digunakan dalam Operasional Pemerintahan |            | 56.300.000 |                               |
| Koreksi normalisasi dampak updating aplikasi |  |            |            |                               |

Berikut disajikan ikhtisar koreksi audit nilai aset terkait dalam LKKL ANRI TA 2021:

Tabel 163 Koreksi Audit atas Nilai Aset Lain-Lain

**166112. Aset Tetap yang Tidak Digunakan dalam Operasional Pemerintahan**

| SATKER             | URAIAN                    | UNAUDITED               | KOREKSI AUDIT |                      | AUDITED                 |
|--------------------|---------------------------|-------------------------|---------------|----------------------|-------------------------|
|                    |                           |                         | Debit         | Kredit               |                         |
| 450448             | Arsip Nasional RI Jakarta | Rp 6.750.512.036        | Rp -          | Rp -                 | Rp 6.750.512.036        |
| 418934             | Pusdiklat Kearsipan       | Rp 479.995.948          | Rp -          | Rp 56.300.000        | Rp 423.695.948          |
| 681464             | BAST                      | Rp -                    | Rp -          | Rp -                 | Rp -                    |
| 418929             | Pusat Jasa Kearsipan      | Rp -                    | Rp -          | Rp -                 | Rp -                    |
| <b>TOTAL NILAI</b> |                           | <b>Rp 7.230.507.984</b> | <b>Rp -</b>   | <b>Rp 56.300.000</b> | <b>Rp 7.174.207.984</b> |

*Akumulasi Penyusutan dan Amortisasi Aset Lainnya Rp23.262.058.451,-*

**C.21 Akumulasi Penyusutan dan Amortisasi Aset Lainnya**

Saldo Akumulasi Penyusutan dan Amortisasi Aset Lainnya untuk periode yang berakhir tanggal 31 Desember 2021 dan 31 Desember 2020 adalah masing-masing sebesar Rp23.262.058.451,- dan Rp22.512.717.365,-. Rincian akumulasi penyusutan dan amortisasi aset lainnya adalah sebagai berikut:

Tabel 164 Rincian Akumulasi Penyusutan dan Amortisasi Aset Lainnya

| No            | Aset Lainnya              | Nilai Perolehan (Rp)  | Akm. Penyusutan (Rp)   | Nilai Buku (Rp)      |
|---------------|---------------------------|-----------------------|------------------------|----------------------|
| A             | Aset Tak Berwujud         |                       |                        |                      |
| 1             | Software Komputer         | 22.227.611.637        | -16.125.550.272        | 6.102.061.365        |
| 2             | Aset Tak Berwujud Lainnya | 0                     | 0                      | 0                    |
| <b>Jumlah</b> |                           | <b>22.227.611.637</b> | <b>-16.125.550.272</b> | <b>6.102.061.365</b> |
| B             | Aset Lain-lain            | 7.174.207.984         | -7.136.508.179         | 37.699.805           |
| <b>Jumlah</b> |                           | <b>7.174.207.984</b>  | <b>-7.136.508.179</b>  | <b>37.699.805</b>    |
| <b>Total</b>  |                           | <b>29.401.819.621</b> | <b>-23.262.058.451</b> | <b>6.139.761.170</b> |

Akumulasi Penyusutan dan Amortisasi Aset Lainnya per 31 Desember 2021 terdapat mutasi penambahan beban penyusutan (amortisasi) *Software* senilai Rp2.940.263.464,- dan beban penyusutan Aset Lainnya senilai Rp7.539.961,- dengan Koreksi masing-masing senilai Rp1.285.418.530,- dan (Rp3.500.122.369,-). Mutasi perubahan penyusutan sebagai berikut:

Tabel 165 Mutasi Perubahan Penyusutan

| No            | Aset Lainnya  | Akumulasi Penyusutan Awal (Rp) | Penyusutan Tahun 2021 (Rp) | Koreksi (Rp)           | Penghapusan BMN Yang Dihentikan (Rp) | Akumulasi Penyusutan Akhir (Rp) |
|---------------|---|--------------------------------|----------------------------|------------------------|--------------------------------------|---------------------------------|
| 1             | Software Komputer   | 11.899.868.278                 | 2.940.263.464              | 1.285.418.530          | -                                    | 16.125.550.272                  |
| 2             | Aset Tak Berwujud yang tidak digunakan dalam operasi pemerintahan | -                              | -                          | -                      | -                                    | -                               |
| 3             | Aset Tetap yang tidak digunakan dalam operasi pemerintahan        | 10.629.090.587                 | 7.539.961                  | (3.500.122.369)        | -                                    | 7.136.508.179                   |
| <b>Jumlah</b> |   | <b>22.528.958.865</b>          | <b>2.947.803.425</b>       | <b>(2.214.703.839)</b> | <b>-</b>                             | <b>23.262.058.451</b>           |

Rincian Akumulasi Penyusutan dan Amortisasi Aset Lainnya per 31 Desember 2021 adalah sebagai berikut:

- Akumulasi Amortisasi Aset Aset Tak Berwujud (*Software*) sebesar Rp16.141.791.772,- memiliki nilai rincian:

Tabel 166 Akumulasi Amortisasi ATB (*Software*)

| No.             | Uraian                                | AK Penyusutan Awal    | Beban Penyusutan     | Koreksi              | AK Penyusutan Akhir   |
|-----------------|---------------------------------------|-----------------------|----------------------|----------------------|-----------------------|
|                 |                                       | (Rupiah)              | (buah)               | (Rupiah)             | (Rupiah)              |
| <i>Software</i> |                                       | 11.899.868.278        | 2.940.263.464        | 1.285.418.530        | 16.125.550.272        |
| 8.01.01         | Aset Tak Berwujud ( <i>Software</i> ) | 11.899.868.278        | 2.940.263.464        | 1.285.418.530        | 16.125.550.272        |
| <b>Total</b>    |                                       | <b>11.899.868.278</b> | <b>2.940.263.464</b> | <b>1.285.418.530</b> | <b>16.125.550.272</b> |

- Akumulasi Penyusutan Aset Lainnya (Aset Tetap yang Tidak Digunakan dalam Operasional Pemerintahan) sebesar Rp7.136.508.179,- berasal dari:

Tabel 167 Akumulasi Penyusutan Aset Lainnya

| No                           | Kelompok Barang   | AK Penyusutan Awal    | Beban Penyusutan | Koreksi                | AK Penyusutan Akhir  |
|------------------------------|---|-----------------------|------------------|------------------------|----------------------|
|                              |   | (Rupiah)              | (buah)           | (Rupiah)               | (Rupiah)             |
| <b>Barang Intrakomptable</b> |   | <b>10.629.090.587</b> | <b>7.539.961</b> | <b>(3.500.122.369)</b> | <b>7.136.508.179</b> |
| <b>166112</b>                | <b>Aset Tetap yang Tidak Digunakan dalam Operasi Pemerintahan</b> |                       |                  |                        |                      |
| <b>450448</b>                | ANRI Jakarta  | 10.629.090.587        | 7.539.961        | (3.923.818.317)        | 6.712.812.231        |
| <b>418934</b>                | Pusat Pendidikan dan Pelatihan                                    | -                     | -                | 423.695.948            | 423.695.948          |
| <b>Total</b>                 |   | <b>10.629.090.587</b> | <b>7.539.961</b> | <b>(3.500.122.369)</b> | <b>7.136.508.179</b> |

Dalam periode pemeriksaan laporan keuangan terdapat mutasi tambah dan kurang atas Aset Tetap berupa koreksi dampak pembaharuan (*updating*) sistem aplikasi yang berpengaruh pada nilai Akumulasi Penyusutan Aset Lain-Lain. Berikut disajikan ikhtisar koreksi audit atas Akumulasi Penyusutan Aset Lain-Lain pada LKKL ANRI TA 2021:

Tabel 168 Koreksi Audit atas Nilai Akumulasi Penyusutan Aset Lain-Lain

169122. Akumulasi Penyusutan Aset Tetap yang Tidak Digunakan dalam Operasional Pemerintahan

| SATKER      | URAIAN                    | UNAUDITED           | KOREKSI AUDIT    |        | AUDITED             |
|-------------|---------------------------|---------------------|------------------|--------|---------------------|
|             |                           |                     | Debit            | Kredit |                     |
| 450448      | Arsip Nasional RI Jakarta | Rp 6.712.812.231,00 | Rp -             | Rp -   | Rp 6.712.812.231,00 |
| 418934      | Pusdiklat Kearsipan       | Rp 453.520.948,00   | Rp 29.825.000,00 | Rp -   | Rp 423.695.948,00   |
| 681464      | BAST                      | Rp -                | Rp -             | Rp -   | Rp -                |
| 418929      | Pusat Jasa Kearsipan      | Rp -                | Rp -             | Rp -   | Rp -                |
| TOTAL NILAI |                           | Rp 7.166.333.179,00 | Rp 29.825.000,00 | Rp -   | Rp 7.136.508.179,00 |

Utang kepada Pihak  
Ketiga  
Rp1.976.132.042,-

## C.22 Utang kepada Pihak Ketiga

Utang kepada Pihak Ketiga untuk periode yang berakhir tanggal 31 Desember 2021 dan 31 Desember 2020 masing-masing senilai Rp1.976.132.042,- dan Rp620.664.028,-. Utang kepada Pihak Ketiga merupakan belanja yang masih harus dibayar dan kewajiban yang harus segera diselesaikan kepada pihak ketiga lainnya dalam waktu kurang dari 12 bulan. Utang kepada Pihak Ketiga ANRI dalam hal ini ialah sebagai berikut:

- Pengakuan tagihan sebesar Rp676.348.820,- atas pemakaian beban-beban di bulan Desember 2021 pada masing-masing satuan kerja yang pembayarannya baru akan dilakukan di awal tahun 2022. Berikut rincian Utang kepada Pihak Ketiga atas tagihan per 31 Desember 2021:

Tabel 169 Tagihan/Beban Bulan Desember 2021

| No.  | Kode Satker | Uraian                                   | Tgl. Invoice | Nominal (Rp)       |
|--|-------------|--|--------------|--------------------|
| <b>Tagihan PDAM Bulan Desember 2021</b>                                      |             |  |              |                    |
| 1  | 450448      | Arsip Nasional RI Jakarta                | Jan-22       | 4.873.695          |
| 2  | 681464      | Balai Arsip Statis dan Tsunami           | Jan-22       | 85.270             |
| 3  | 418929      | Pusat Jasa Kearsipan                     | Jan-22       | 0                  |
| 4  | 418934      | Pusat Pendidikan dan Pelatihan Kearsipan | Jan-22       | 629.600            |
| Jumlah   |             |  |              | 5.588.565          |
| <b>Tagihan Listrik Bulan Desember 2021</b>                                   |             |  |              |                    |
| 1  | 450448      | Arsip Nasional RI Jakarta                | Jan-22       | 579.926.314        |
| 2  | 681464      | Balai Arsip Statis dan Tsunami           | Jan-22       | 42.870.218         |
| 3  | 418929      | Pusat Jasa Kearsipan                     | Jan-22       | 32.824.338         |
| 4  | 418934      | Pusat Pendidikan dan Pelatihan Kearsipan | Jan-22       | 11.403.326         |
| Jumlah   |             |  |              | 667.024.196        |
| <b>Tagihan Telepon Bulan Desember 2021</b>                                   |             |  |              |                    |
| 1  | 450448      | Arsip Nasional RI Jakarta                | Jan-22       | 1.758.376          |
| 2  | 681464      | Balai Arsip Statis dan Tsunami           | Jan-22       | 1.075.078          |
| 3  | 418929      | Pusat Jasa Kearsipan                     | Jan-22       | 249.331            |
| 4  | 418934      | Pusat Pendidikan dan Pelatihan Kearsipan | Jan-22       | 128.274            |
| Jumlah   |             |  |              | 3.211.059          |
| <b>Tagihan Keperluan Operasional Perkantoran Lainnya Bulan Desember 2021</b> |             |  |              |                    |
| 1  | 418934      | Pusat Pendidikan dan Pelatihan Kearsipan | Jan-22       | 525.000            |
| Jumlah   |             |  |              | 525.000            |
| <b>TOTAL UTANG KEPADA PIHAK KETIGA BULAN DESEMBER 2021</b>                   |             |  |              | <b>676.348.820</b> |

b. Utang kepada Pihak Ketiga ANRI senilai Rp1.837.435,- merupakan pengakuan secara neto atas hak dan kewajiban Belanja Pegawai berupa kekurangan dan kelebihan tunjangan kinerja pegawai bulan Desember 2021 yang sudah dibayar melalui SP2D No. 211391302058596 tanggal 14/12/2021 hal pembayaran tunjangan kinerja bulan Desember 2021 untuk 626 pegawai dan No. 211391303043940 tanggal 14/12/2021 hal pembayaran tunjangan kinerja bulan Desember 2021 untuk 21 pegawai.

Peraturan ANRI Nomor 2 Tahun 2019 tentang Pedoman Pemberian Tunjangan Kinerja, Disiplin, dan Cuti di Lingkungan Arsip Nasional Republik Indonesia Pasal 16 menyebutkan bahwa pembayaran tunjangan kinerja didasarkan pada kehadiran tanggal 23 (dua puluh tiga) bulan sebelumnya sampai dengan tanggal 22 (dua puluh dua) bulan berjalan. Berpedoman pada peraturan tersebut maka perhitungan tunjangan kinerja dan uang makan pegawai ANRI bulan Desember dihitung berdasarkan pada kehadiran pegawai tanggal 23 November 2021 – 22 Desember 2021.

Adanya Peraturan Dirjen Perbendaharaan Kementerian Keuangan Nomor: PER-9/PB/2021 tentang Pedoman Pelaksanaan Penerimaan dan Pengeluaran Negara Pada Akhir Tahun 2021 yang mengatur bahwa batas pengajuan SPM-LS pembayaran honorarium, **tunjangan**, vakasi, dan penghasilan PPNPN maksimal tanggal 13 Desember 2021 mengakibatkan perhitungan **tunjangan kinerja** bulan Desember 2021 tidak dapat dilakukan secara penuh sampai dengan tanggal 22 Desember 2021. Namun, ketentuan uang makan pegawai dapat dibayarkan melalui mekanisme Uang Persediaan (UP) menjelang akhir tahun sehingga pembayaran uang makan pegawai periode Desember 2021 telah dibayarkan berdasarkan perhitungan riil kehadiran pegawai periode 23 November – 22 Desember 2021.

Menindaklanjuti ketentuan batas pengajuan SPM-LS tunjangan kinerja di akhir tahun, ANRI menetapkan kebijakan melalui Surat Pengumuman Nomor: KP.09.00/31/2021 tanggal 9 Desember 2021 yang menyatakan

bahwa **tunjangan kinerja** periode Desember 2021 dibayarkan berdasarkan perhitungan tunjangan kinerja periode November 2021 (tanggal kehadiran 23 Oktober – 22 November). Adapun jika terdapat kurang bayar atau lebih bayar berdasarkan perhitungan riil kehadiran pegawai akan diperhitungkan kembali pada periode Januari tahun 2022 yang dibayarkan pada bulan Februari 2022.

Setelah tahun anggaran 2021 berakhir telah diperoleh perhitungan secara penuh atas tunjangan kinerja pegawai bulan Desember 2021 yang dihitung berdasarkan kehadiran pegawai tanggal 23 November – 22 Desember 2021 dengan posisi kurang bayar tunjangan kinerja bulan Desember sebesar Rp13.053.687,- dan lebih bayar tunjangan kinerja bulan Desember 2021 sebesar Rp11.216.252,-. Berikut disajikan informasi terkait pada tingkat satuan kerja:

Tabel 170 Posisi Kurang dan Lebih Bayar Tunjangan Kinerja Desember 2021

| NO.          | SATUAN KERJA         | KURANG BAYAR           |   |                   |                  |                          |  |                         |
|--------------|----------------------|------------------------|---|-------------------|------------------|--------------------------|--|-------------------------|
|              |                      | Jumlah Pegawai (Orang) | Tunjangan Kinerja (Desember dibayarkan sesuai <b>November</b> ) |                   |                  |                          | Tunjangan Kinerja Riil ( <b>Desember</b> ) | Nilai Kurang Bayar (Rp) |
|              |                      |                        | Tunjangan Kinerja (Bruto)                                       | Potongan Presensi | Potongan SKB     | Tunjangan Kinerja (Neto) |  |                         |
| 1            | ANRI Jakarta         | 50                     | 259.221.920   | 12.300.149        | 1.065.473        | 245.856.299              | 256.910.216                                | (11.053.917)            |
| 2            | BAST                 | 1                      | 4.595.150   | 229.528           | -                | 4.365.622                | 4.542.932                                  | (177.310)               |
| 3            | Pusat Jasa Kearsipan | 7                      | 29.077.650  | 380.324           | 750.338          | 27.946.989               | 29.046.621                                 | (1.099.632)             |
| 4            | Pusdiklat Kearsipan  | 5                      | 23.001.400  | 19.918            | 46.618           | 22.255.664               | 22.978.492                                 | (722.828)               |
| <b>TOTAL</b> |                      | <b>63</b>              | <b>315.896.120</b>  | <b>12.929.919</b> | <b>1.862.429</b> | <b>300.424.574</b>       | <b>313.478.261</b>                         | <b>(13.053.687)</b>     |

| NO.          | SATUAN KERJA         | LEBIH BAYAR            |                                       |                   |                |                          |  |                        |
|--------------|----------------------|------------------------|---------------------------------------|-------------------|----------------|--------------------------|--|------------------------|
|              |                      | Jumlah Pegawai (Orang) | Tunjangan Kinerja ( <b>November</b> ) |                   |                |                          | Tunjangan Kinerja Riil ( <b>Desember</b> ) | Nilai Lebih Bayar (Rp) |
|              |                      |                        | Tunjangan Kinerja (Bruto)             | Potongan Presensi | Potongan SKB   | Tunjangan Kinerja (Neto) |  |                        |
| 1            | ANRI Jakarta         | 56                     | 327.682.010                           | 427.783           | 125.371        | 327.128.856              | 317.102.535                                | 10.026.321             |
| 2            | BAST                 | 4                      | 16.015.950                            | 13.164            | -              | 16.002.786               | 15.102.665                                 | 900.121                |
| 3            | Pusat Jasa Kearsipan | 2                      | 6.644.650                             | -                 | -              | 6.644.650                | 6.609.785                                  | 34.865                 |
| 4            | Pusdiklat Kearsipan  | 4                      | 15.559.810                            | -                 | -              | 15.559.810               | 15.304.865                                 | 254.945                |
| <b>TOTAL</b> |                      | <b>66</b>              | <b>365.902.420</b>                    | <b>440.947</b>    | <b>125.371</b> | <b>365.336.102</b>       | <b>354.119.850</b>                         | <b>11.216.252</b>      |

Pengakuan dan pencatatan dilakukan melalui perhitungan secara neto antara kurang bayar tunjangan kinerja sebesar Rp13.053.687,- dan lebih bayar tunjangan kinerja sebesar Rp11.216.252,- sehingga diperoleh perhitungan nilai secara neto berupa kurang bayar sebesar Rp1.837.435,-. Perlakuan akuntansi atas hal tersebut dilakukan dengan berlandaskan pada diskresi kebijakan ANRI yang memuat klausul akan

diperhitungkannya kembali setiap kekurangan dan kelebihan pembayaran tunjangan kinerja bulan Desember pada periode bulan dan tahun anggaran berikutnya sehingga dengan demikian atas kelebihan pembayaran tunjangan kinerja pegawai tidak dapat diklasifikasikan sebagai Piutang Bukan Pajak – Piutang Lainnya.

- c. Pada pemeriksaan laporan keuangan oleh BPK-RI ditemukan bahwa belum dilakukannya pencatatan atas pengakuan secara akrual untuk bagian tunjangan kinerja dan uang makan pegawai periode Januari 2022 (tanggal kehadiran 23 Desember – 31 Desember 2021) berdasarkan perhitungan kehadiran secara riil dalam pos Kewajiban. Berdasarkan hal tersebut dilakukan pengakuan atas kejadian akuntansi terkait melalui mekanisme jurnal koreksi pada sistem aplikasi sebagai berikut:

Tabel 171 Jurnal Koreksi BPK – K/L atas Utang kepada Pihak Ketiga

| Jurnal Koreksi   |   |               |               |                          |
|--|---|---------------|---------------|--------------------------|
| <b>Satker 450448 - ANRI Jakarta</b>  |   |               |               |                          |
| 512411   | Beban Pegawai (Tunjangan Khusus/Kegiatan/Kinerja) | 1.147.184.237 |               | Jurnal Penyesuaian SAIBA |
| 212111   | Belanja Pegawai yang Masih Harus Dibayar          |               | 1.147.184.237 |                          |
| <i>Koreksi tambah atas kewajiban pembayaran Tunjangan Kinerja yang menjadi hak pegawai untuk tanggal 23-31 Des 2021 (berdasarkan perhitungan riil kehadiran pegawai)</i> |   |               |               |                          |
| 511129   | Beban Uang Makan PNS                              | 150.761.550   |               | Jurnal Penyesuaian SAIBA |
| 212111   | Belanja Pegawai yang Masih Harus Dibayar          |               | 150.761.550   |                          |
| <i>Koreksi tambah atas kewajiban pembayaran Uang Makan yang menjadi hak pegawai untuk tanggal 23-31 Des 2021 (berdasarkan perhitungan riil kehadiran pegawai)</i>        |   |               |               |                          |

Berikut disajikan ikhtisar koreksi audit nilai kewajiban terkait dalam LKKL ANRI TA 2021:

Tabel 172 Koreksi Audit atas Nilai Utang kepada Pihak Ketiga

**212111. Utang kepada Pihak Ketiga**

| SATKER             | URAIAN                    | UNAUDITED             | KOREKSI AUDIT |                         | AUDITED                 |
|--------------------|---------------------------|-----------------------|---------------|-------------------------|-------------------------|
|                    |                           |                       | Debit         | Kredit                  |                         |
| 450448             | Arsip Nasional RI Jakarta | Rp 588.395.820        | Rp -          | Rp 1.297.945.787        | Rp 1.886.341.607        |
| 418934             | Pusdiklat Kearsipan       | Rp 12.686.200         | Rp -          | Rp -                    | Rp 12.686.200           |
| 681464             | BAST                      | Rp 44.030.566         | Rp -          | Rp -                    | Rp 44.030.566           |
| 418929             | Pusat Jasa Kearsipan      | Rp 33.073.669         | Rp -          | Rp -                    | Rp 33.073.669           |
| <b>TOTAL NILAI</b> |                           | <b>Rp 678.186.255</b> | <b>Rp -</b>   | <b>Rp 1.297.945.787</b> | <b>Rp 1.976.132.042</b> |

*Hibah yang Belum Disahkan Rp0,-*

**C.23 Hibah yang Belum Disahkan**

Hibah yang Belum Disahkan untuk periode yang berakhir tanggal 31 Desember 2021 dan 31 Desember 2020 masing-masing senilai Rp0,- dan Rp0,-. Hibah langsung adalah Hibah yang diterima langsung oleh KL/SKPD

tanpa melalui entitas yang mempunyai fungsi perbendaharaan (BUN/BUD). Untuk memastikan agar hibah berikut belanja yang bersumber dari hibah langsung tersebut dapat tercatat, maka dilakukan proses pengesahan pengakuan pendapatan hibah serta belanja yang bersumber dari hibah dimaksud. Proses pengesahan ini diajukan oleh K/L penerima kepada Kuasa BUN.

*Pendapatan Diterima  
di Muka Rp0,-*

#### **C.24 Pendapatan Diterima di Muka**

Pendapatan Diterima di Muka per 31 Desember 2021 dan 31 Desember 2020 sebesar Rp0,- dan Rp96.591.516,-. Pendapatan Diterima di Muka adalah pendapatan PNBPN yang telah diterima tetapi belum menjadi hak sepenuhnya karena masih melekat kewajiban untuk memberikan barang/jasa.

Pada Tahun Anggaran 2020 terdapat Perjanjian Sewa Barang Milik Negara (BMN) antara ANRI dengan PT. Putri Nilam Puspitasari Nomor: PL.02/24/2020 tanggal 12 Maret 2020 berupa sewa sebagian Tanah dan Bangunan Kantor Pemerintah di Jalan Gajah Mada Nomor 111 Jakarta Barat selama 2 (dua) tahun yang dihitung mulai bulan Januari 2020 sampai dengan bulan Desember 2021 dengan nilai perjanjian sebesar Rp193.183.032,- dilakukan melalui mekanisme pembayaran sekaligus secara tunai setelah penandatanganan perjanjian. Adapun per 31 Desember 2021 sewa telah memasuki masa dua tahun (24 bulan) sehingga kontrak dinyatakan telah berakhir.

*Uang Muka dari KPPN  
Rp0,-*

#### **C.25 Uang Muka dari KPPN**

Uang Muka dari KPPN untuk periode yang berakhir tanggal 31 Desember 2021 dan 31 Desember 2020 masing-masing senilai Rp0,- dan Rp0,-. Uang Muka dari KPPN merupakan Uang Persediaan (UP) atau Tambahan Uang Persediaan (TUP) yang diberikan KPPN sebagai uang muka kerja yang masih berada pada atau dikuasai oleh Bendahara Pengeluaran. Berikut rincian Uang Muka dari KPPN pada TA 2021 dan TA 2020:



Tabel 173 Rincian Uang Muka dari KPPN

| KODE SATKER   | NAMA SATKER                    | 2021 (Rp) | 2020 (Rp) |
|---------------|--------------------------------|-----------|-----------|
| 087.01.450448 | ANRI Jakarta (KP)              | -         | -         |
| 087.01.681464 | BAST Aceh (KD)                 | -         | -         |
| 087.01.418929 | Pusat Jasa Kearsipan (KP)      | -         | -         |
| 087.01.418934 | Pusidklat Kearsipan Bogor (KP) | -         | -         |
| <b>JUMLAH</b> |                                | -         | -         |

Utang Jangka Pendek  
Lainnya Rp0,-

## C.26 Utang Jangka Pendek Lainnya

Saldo Utang Jangka Pendek Lainnya untuk periode yang berakhir 31 Desember 2021 dan 31 Desember 2020 masing-masing sebesar Rp0,- dan Rp0,-.

Ekuitas  
Rp1.234.482.450.232,-

## C.27 Ekuitas

Ekuitas untuk periode yang berakhir tanggal 31 Desember 2021 dan 31 Desember 2020 adalah masing-masing sebesar Rp1.234.482.450.232,- dan Rp1.217.622.514.276,-. Ekuitas adalah merupakan kekayaan bersih entitas yang merupakan selisih antara aset dan kewajiban.

Diterima dari Entitas Lain (DDEL)/Ditagihkan ke Entitas Lain (DKEL) atau *due-to/due-from* merupakan transaksi antar entitas atas pendapatan dan belanja pada K/L yang melibatkan kas negara (BUN). Pada periode hingga 31 Desember 2021, DDEL sebesar (Rp14.135.188.117,-) sedangkan DKEL sebesar Rp234.726.067.648,-.

Tabel 174 Rincian nilai DDEL/DKEL seluruh satker

| Kode Satker   | Uraian Satker                  | DDEL                    | DKEL                   |
|---------------|--------------------------------|-------------------------|------------------------|
| 087.01.450448 | ANRI Jakarta (KP)              | (1.441.161.375)         | 211.827.598.378        |
| 087.01.681464 | BAST Aceh (KD)                 | (43.286.442)            | 10.854.427.256         |
| 087.01.418929 | Pusat Jasa Kearsipan (KP)      | (7.417.992.800)         | 6.313.421.595          |
| 087.01.418934 | Pusidklat Kearsipan Bogor (KP) | (5.232.747.500)         | 5.730.620.419          |
| <b>Jumlah</b> |                                | <b>(14.135.188.117)</b> | <b>234.726.067.648</b> |

## D. PENJELASAN ATAS POS-POS LAPORAN OPERASIONAL

Pendapatan PNBP  
Rp14.058.121.456,-

### D.1 Pendapatan Penerimaan Negara Bukan Pajak

Jumlah Pendapatan untuk periode yang berakhir pada tanggal 31 Desember 2021 dan 31 Desember 2020 adalah sebesar Rp14.058.121.456,- dan Rp12.125.465.966,- mengalami kenaikan sebesar Rp1.869.755.490,- atau 15,42 persen dari periode sebelumnya. Kenaikan Pendapatan pada periode pelaporan tahun anggaran berjalan disebabkan karena telah dilakukannya berbagai penyesuaian dalam pekerjaan teknis yang mempunyai tugas dan fungsi dalam pengelolaan PNBP di tengah pandemi COVID-19, sebagai contoh pada satuan kerja Pusdiklat Kearsipan Bogor yang melakukan penyesuaian metode pembelajaran dan pelatihan kearsipan menjadi metode pembelajaran jarak jauh pada awal tahun sehingga target penerimaan PNBP dapat terukur dan terarah. Adanya Pendapatan Akreditasi dan Jasa Sertifikasi SDM Kearsipan pada TA 2021 juga menjadi hal berikutnya yang ikut andil atas meningkatnya realisasi PNBP di tahun anggaran berjalan.

Tabel 175 Rincian Pendapatan Negara Bukan Pajak Berdasarkan Akun

| Uraian   | Pendapatan            |                       | Kenaikan/Penurunan   |              |  |
|--|-----------------------|-----------------------|----------------------|--------------|--|
|  | 2021 (Rp)             | 2020 (Rp)             | (Rp)                 | (%)          |  |
| <b>Pendapatan Negara Bukan Pajak Lainnya</b>                                   |                       |                       |                      |              |  |
| 425119 Pendapatan Penjualan Hasil Produksi Non Litbang Lainnya                 | 3.660.000             | 4.895.000             | -1.235.000           | -25,23       |  |
| 425131 Pendapatan Sewa Tanah, Gedung, dan Bangunan                             | 741.891.516           | 619.465.516           | 122.426.000          | 19,76        |  |
| 425151 Pendapatan Penggunaan Sarana dan Prasarana sesuai dengan Tusi           | 10.800.000            | 33.900.000            | -23.100.000          | -68,14       |  |
| 425281 Pendapatan Akreditasi   | 245.600.000           | 0                     | 245.600.000          | 0,00         |  |
| 425289 Pendapatan Pengujian, Sertifikasi, Kalibrasi, dan Standardisasi Lainnya | 62.900.000            | 0                     |                      |              |  |
| 425421 Pendapatan Layanan Pendidikan dan/atau Pelatihan                        | 5.221.340.000         | 3.087.750.000         | 2.133.590.000        | 69,10        |  |
| 425692 Pendapatan Jasa Tenaga, Pekerjaan, dan Informasi                        | 7.707.446.860         | 8.379.455.450         | -672.008.590         | -8,02        |  |
| 425811 Pendapatan Denda Penyelesaian Pekerjaan Pemerintah                      | 64.483.080            | 0                     | 64.483.080           | 0,00         |  |
| <b>Jumlah</b>  | <b>14.058.121.456</b> | <b>12.125.465.966</b> | <b>1.869.755.490</b> | <b>15,42</b> |  |

Tabel 176 Rincian Pendapatan Negara Bukan Pajak Berdasarkan Satuan Kerja

| Satuan Kerja                   | Pendapatan            |                       | Kenaikan/Penurunan   |              |
|--------------------------------|-----------------------|-----------------------|----------------------|--------------|
|                                | 2021                  | 2020                  | (Rp)                 | (%)          |
| ANRI Jakarta (KP)              | 1.364.702.214         | 806.806.666           | 557.895.548          | 69,15        |
| BAST Aceh (KD)                 | 43.286.442            | 2.545.500             | 40.740.942           | 1.600,51     |
| Pusat Jasa Kearsipan (KP)      | 7.417.992.800         | 8.194.463.800         | -776.471.000         | -9,48        |
| Pusdiklat Kearsipan Bogor (KP) | 5.232.140.000         | 3.121.650.000         | 2.110.490.000        | 67,61        |
| <b>Jumlah</b>                  | <b>14.058.121.456</b> | <b>12.125.465.966</b> | <b>1.932.655.490</b> | <b>15,94</b> |

Pendapatan Negara Bukan Pajak Lainnya adalah merupakan Pendapatan-LO yang diperoleh dari:

1. Pendapatan Penjualan Hasil Produksi Non Litbang Lainnya sebesar Rp3.660.000,- berasal dari Hasil Penerbitan Naskah Sumber Periode RI (1945 - Sekarang), Hasil Penerbitan Naskah Sumber Periode Sebelum RI (VOC - Belanda), dan Jasa Penggandaan, Reproduksi, dan Transkripsi;
2. Pendapatan Sewa Tanah, Gedung, dan Bangunan sebesar Rp741.891.516,- berasal dari pemanfaatan atas sewa tanah, gedung, dan bangunan ANRI khususnya Gedung Gajah Mada ANRI oleh masyarakat umum;
3. Pendapatan Penggunaan Sarana dan Prasarana sesuai dengan Tusi sebesar Rp10.800.000,- berasal dari satuan kerja Pusat Pendidikan dan Pelatihan Kearsipan yang diperoleh dari pelaksanaan Diklat Teknis Pengelolaan Arsip Dinamis Kemendikbud PNBPN secara klasikal di dalam kantor Pusdiklat Kearsipan;
4. Pendapatan Akreditasi sebesar Rp245.600.000,- berasal dari satuan kerja ANRI Jakarta berupa pelayanan Jasa Akreditasi kepada beberapa lembaga/badan hukum;

Tabel 177 Rincian Pendapatan Akreditasi

| TGL DOK       | NTPN                         | KETERANGAN   | JUMLAH (Rp)        |
|---------------|------------------------------|--|--------------------|
| <b>425281</b> | <b>Pendapatan Akreditasi</b> |  | <b>245.600.000</b> |
| 02/03/2021    | 97DD03CIEO3177RL             | Biaya jasa akreditasi PT SEMEN PADANG  | 30.700.000         |
| 02/06/2021    | 861D148VUIS3NVB0             | Jasa akreditasi kearsipan PT Tata Bisnis Solusi sesuai PKS No.KE.00.00/15.A/2021 tgl 1 Februari 2021 | 30.700.000         |
| 09/06/2021    | CE4AD2G4UTPO3LAD             | Jasa akreditasi kearsipan Kementerian ESDM sesuai PKS No.KE.00.00/43/2021 tgl 3/5/2021               | 30.700.000         |
| 08/09/2021    | AB0A261QU8C6FPSQ             | Jasa akreditasi kearsipan PT Putraduta Buanasentosa sesuai PKS No.KE.00.00/42.A/2021 tgl 28/4/2021   | 30.700.000         |

|  |  |  |                    |
|--|--|--|--------------------|
| 22/10/2021   | CCA5D6U8E31T9PTP   | Jasa akreditasi kearsipan Universitas Pendidikan Indonesia sesuai PKS No.254/UN40.R3/HK.07.00/2021 dan KE.00.00/76/2021 tgl 2 Agustus 2021 | 30.700.000         |
| 29/10/2021   | 77F520N9V91DS700   | Jasa akreditasi kearsipan YPPK sesuai PKS No.KE.00.02/YPPK/2021 dan KE.00.00/82.A/2021 tgl 1 September 2021                                | 30.700.000         |
| 29/11/2021   | 8095955DEE09V70A   | Jasa akreditasi PT Multifiling Mitra Indonesia Tbk sesuai PKS No.018/LGL/IX/2021 & KE.00.00/82.B/2021 tgl 1 September 2021                 | 30.700.000         |
| 07/12/2021   | 7C5166U8E37G82GR   | Jasa akreditasi kearsipan PT CROWN WORLDWIDE INDONESIA sesuai PKS NO.SP012597-Add1 & KE.00.00/96/2021 tgl 2/11/2021                        | 30.700.000         |
| <b>425281</b>                                      | <b>Pendapatan Pengujian, Sertifikasi, Kalibrasi, dan Standardisasi Lainnya</b> |  | <b>62.900.000</b>  |
| 18/10/2021   | per Pengguna Jasa  | Jasa Sertifikasi SDM Kearsipan (12 orang)  | 20.400.000         |
| 19/10/2021   | per Pengguna Jasa  | Jasa Sertifikasi SDM Kearsipan (18 orang)  | 30.600.000         |
| 21/10/2021   | per Pengguna Jasa  | Jasa Sertifikasi SDM Kearsipan (7 orang)   | 11.900.000         |
| <b>Pendapatan Administrasi dan Penegakan Hukum</b> |  |  | <b>308.500.000</b> |

5. Pendapatan Pengujian, Sertifikasi, Kalibrasi dan Standardisasi Lainnya sebesar Rp62.900.000,- berasal dari satuan kerja ANRI Jakarta atas jasa sertifikasi yang dilakukan kepada SDM kearsipan;

*Tabel 178 Rincian Pendapatan Pengujian, Sertifikasi, Kalibrasi, dan Standardisasi Lainnya*

| TGL DOK  | NTPN   | KETERANGAN                                | JUMLAH (Rp)       |
|--|--|---|-------------------|
| <b>425281</b>                                      | <b>Pendapatan Pengujian, Sertifikasi, Kalibrasi, dan Standardisasi Lainnya</b> |   | <b>62.900.000</b> |
| 18/10/2021   | per Pengguna Jasa  | Jasa Sertifikasi SDM Kearsipan (12 orang) | 20.400.000        |
| 19/10/2021   | per Pengguna Jasa  | Jasa Sertifikasi SDM Kearsipan (18 orang) | 30.600.000        |
| 21/10/2021   | per Pengguna Jasa  | Jasa Sertifikasi SDM Kearsipan (7 orang)  | 11.900.000        |
| <b>Pendapatan Administrasi dan Penegakan Hukum</b> |  |   | <b>62.900.000</b> |

6. Pendapatan Layanan Pendidikan dan/atau Pelatihan sebesar Rp5.221.340.000,- berasal dari satuan kerja Pusdiklat Kearsipan ANRI berupa pendapatan layanan diklat teknis dan diklat lainnya;
7. Pendapatan Jasa Tenaga, Pekerjaan, dan Informasi sebesar Rp7.707.446.860,- berasal dari:

- a. Satuan kerja Pusat Jasa Kearsipan sebesar Rp7.417.992.800,- yakni berupa pelayanan jasa penyimpanan arsip, jasa pembuatan pedoman kearsipan, jasa pemeliharaan dan perawatan arsip, jasa pembenahan arsip, dan jasa pembuatan sistem aplikasi kearsipan;

*Tabel 179 Rincian Pendapatan Jasa Tenaga, Pekerjaan, dan Informasi*

| URAIAN                                   | NILAI                |
|--|----------------------|
| Jasa Penyimpanan Arsip                   | 3.920.548.800        |
| Jasa Pemeliharaan & Perawatan Arsip      | 919.394.000          |
| Jasa Pembuatan Pedoman Kearsipan         | 365.000.000          |
| Jasa Pembenahan Arsip                    | 2.213.050.000        |
| Jasa Pembuatan Sistem Aplikasi Kearsipan | 0                    |
| <b>JUMLAH</b>                            | <b>7.417.992.800</b> |

- b. Satuan kerja ANRI Jakarta sebesar Rp288.845.060,- yakni berupa pelayanan jasa penggandaan, reproduksi, dan transkripsi arsip;
  - c. Satuan kerja BAST sebesar Rp609.000,- yakni berupa pendapatan penjualan informasi, penerbitan, film, survey, pemetaan, dan hasil cetakan lainnya berdasarkan PP Nomor 53 Tahun 2019.
8. Pendapatan Denda Penyelesaian Pekerjaan Pemerintah sebesar Rp64.483.080,- berasal dari satuan kerja ANRI Jakarta sebesar Rp21.805.638,- dan BAST sebesar Rp42.677.442,-. Rincian Pendapatan Denda Penyelesaian Pekerjaan Pemerintah pada satuan kerja ANRI Jakarta adalah sebagai berikut:
- a. Pendapatan Denda Penyelesaian Pekerjaan Pemerintah oleh penyedia sebesar Rp1.575.000,- melalui mekanisme potongan SPM No. 00376T dan SP2D No. 211391303014638 atas kontrak pengadaan cinderamata diorama untuk kegiatan layanan penerimaan kunjungan diorama sejarah bangsa di Biro Perencanaan dan Humas sebesar Rp75.000.000,- sesuai SPK No.PL.01/198.06/2021 tanggal 12/4/2021; BAST No.PL. 01/198.08/2021 tanggal 21/5/2021;
  - b. Pendapatan Denda Penyelesaian Pekerjaan Pemerintah oleh penyedia sebesar Rp158.401,- melalui mekanisme potongan SPM No. 02381T dan SP2D No. 211391302062393 atas kontrak pengadaan desain, interior, dan fasilitas pendukung studio broadcast dan NOC tahun 2021 sebesar Rp968.126.689,- sesuai SPK No. PL.01/716.08/2021 tanggal 4/11/2021; BAST No. PL.01/716.10/2021 tanggal 24/12/2021;
  - c. Pendapatan Denda Penyelesaian Pekerjaan Pemerintah oleh penyedia sebesar Rp102.537,- melalui mekanisme potongan SPM No. 02305T dan SP2D No. 211391302062182 atas kontrak pengadaan jasa konstruksi renovasi/revitalisasi ruang khusus arsip teks proklamasi tahun anggaran 2021 sebesar Rp197.300.000,- sesuai SPK No.PL.01/939.06/2021 tanggal 29/11/2021; BAST No.PL.01/939.08/2021 tanggal 18/12/2021;
  - d. Jurnal penyesuaian sebesar Rp19.969.700,- pada satuan kerja ANRI Jakarta berupa pengakuan pendapatan denda atas keterlambatan

penyelesaian pekerjaan berupa pengadaan peralatan restorasi arsip tanggal 24 s.d 31 Desember 2021.

Sementara, Pendapatan Denda Penyelesaian Pekerjaan Pemerintah yang berasal dari satuan kerja BAST sebesar Rp42.677.442,- diperoleh melalui mekanisme penyetoran langsung dengan NTPN 07CE02G4UU8T9LDQ Tanggal 18 November 2021 yang merupakan denda keterlambatan atas kontrak paket pekerjaan pengadaan barang *roll-o pack* di Balai Arsip Statis dan Tsunami senilai Rp5.390.002.860,- sesuai SPK No. B-PL.01/5.1/2021 tanggal 09/09/2021; BAST No. B-PL. 01/15/2021 tanggal 11/11/2021; SPM No. 00051T, SP2D No. 210011302000604 dengan jumlah hari keterlambatan penyelesaian pekerjaan sebanyak 30 hari terhitung dari batas akhir waktu penyelesaian pekerjaan sebagaimana diatur dalam syarat perikatan kontrak.

Pendapatan Negara Bukan Pajak pada Laporan Operasional Tahun 2021 dibandingkan dengan Pendapatan Negara Bukan Pajak pada Laporan Realisasi Anggaran Tahun 2021 memiliki rincian sebagai berikut:

Tabel 180 Selisih LO dan LRA PNB

| Kode Akun                     | Uraian Jenis Belanja/Beban  | Laporan Operasional (Rp) | Laporan Realisasi Anggaran (Rp) | Selisih LO dan LRA (Rp) |
|-------------------------------|---|--------------------------|---------------------------------|-------------------------|
| 425119                        | Pendapatan Penjualan Hasil Produksi Non Litbang Lainnya                 | 3.660.000                | 3.660.000                       | -                       |
| 425122                        | Pendapatan dari Penjualan Peralatan dan Mesin                           | 0,00                     | 42.000.000                      | (42.000.000)            |
| 425129                        | Pendapatan dari Pemindahtanganan BMN Lainnya                            | 0,00                     | 90.750.888                      | (90.750.888)            |
| 425131                        | Pendapatan Sewa Tanah, Gedung, dan Bangunan                             | 741.891.516              | 645.300.000                     | 96.591.516              |
| 425151                        | Pendapatan Penggunaan Sarana dan Prasarana sesuai dengan Tusi           | 10.800.000               | 10.800.000                      | -                       |
| 425281                        | Pendapatan Akreditasi   | 245.600.000              | 245.600.000                     | -                       |
| 425289                        | Pendapatan Pengujian, Sertifikasi, Kalibrasi, dan Standardisasi Lainnya | 62.900.000               | 62.900.000                      | -                       |
| 425421                        | Pendapatan Layanan Pendidikan dan/atau Pelatihan                        | 5.221.340.000            | 5.221.340.000                   | -                       |
| 425692                        | Pendapatan Jasa Tenaga, Pekerjaan, dan Informasi                        | 7.707.446.860            | 7.707.446.860                   | -                       |
| 425811                        | Pendapatan Denda Penyelesaian Pekerjaan Pemerintah                      | 64.483.080               | 44.513.380                      | 19.969.700              |
| 425911                        | Penerimaan Kembali Belanja Pegawai Tahun Anggaran Yang Lalu             | 0,00                     | 9.614.300                       | (9.614.300)             |
| 425912                        | Penerimaan Kembali Belanja Barang Tahun Anggaran Yang Lalu              | 0,00                     | 37.627.989                      | (37.627.989)            |
| 425931                        | Pendapatan Setoran dari Sisa Utang Non TP/TGR Pensiunan PNS             | 0,00                     | 13.634.700                      | (13.634.700)            |
| Jumlah Pendapatan PNB Lainnya |   | 14.058.121.456           | 14.135.188.117                  | (77.066.661)            |

Terdapat perbedaan realisasi pendapatan menurut Laporan Operasional dan Laporan Realisasi Anggaran. Pendapatan menurut Laporan Operasional sebesar Rp14.058.121.456,- sedangkan menurut Laporan Realisasi Anggaran sebesar Rp14.135.188.117,- sehingga terdapat selisih sebesar (Rp77.066.661,-). Perbedaan Realisasi Pendapatan menurut Laporan Operasional dengan menurut Laporan Realisasi Anggaran dikarenakan adanya perbedaan klasifikasi sumber pendapatan dan ekonomi atau fungsi/program. **Pendapatan Lain-Lain** (Penerimaan Kembali Belanja Pegawai TAYL, Penerimaan Kembali Belanja Barang TAYL, Pendapatan Setoran dari Sisa Utang Non TP/TGR Pensiunan PNS), **Pendapatan dari Penjualan Peralatan dan Mesin** serta **Pendapatan Sewa Tanah, Gedung, dan Bangunan** pada Laporan Realisasi Anggaran merupakan klasifikasi pendapatan di luar fungsi dan program institusi dan bukan merupakan klasifikasi Pendapatan Negara Bukan Pajak pada Laporan Operasional.

Sementara itu, perbedaan realisasi Pendapatan Sewa Tanah, Gedung, dan Bangunan menurut Laporan Operasional dengan Laporan Realisasi Anggaran sebesar Rp96.591.516,- berasal dari Jurnal Penyesuaian untuk mencatat pendapatan yang diakui dalam laporan keuangan 31 Desember 2021 atas perjanjian sewa Barang Milik Negara (BMN) antara ANRI dengan PT. Putri Nilam Puspitasari Nomor: PL.02/24/2020 tanggal 12 Maret 2020 berupa sewa sebagian Tanah dan Bangunan Kantor Pemerintah di Jalan Gajah Mada Nomor 111 Jakarta Barat selama 2 (dua) tahun yang terhitung mulai bulan Januari 2020 sampai dengan bulan Desember 2021 dengan nilai perjanjian sebesar Rp193.183.032,-.

Tabel 181 Rincian Jurnal Penyesuaian atas Pendapatan-LO

| Nomor Jurnal   | Keterangan  | Nilai (Rp)         |
|--|---|--------------------|
| <b>Pendapatan Sewa Tanah, Gedung, dan Bangunan (425131)</b>        |   |                    |
| <b>ANRI JAKARTA (450448)</b>                                       |   |                    |
| 202101450448014  | Penyesuaian atas Penerimaan PNBP Sewa Ruang di Gedung ANRI Jalan Gajahmada Tahun 2021 yang telah diterima kas negara pada tanggal 24 Maret 2020 (jurnal balik awal tahun)   | -96.591.516        |
| 202106450448015  | Penyesuaian atas Penerimaan PNBP Sewa Ruang di Gedung ANRI Jalan Gajahmada Tahun 2021 yang telah diterima kas negara pada tanggal 24 Maret 2020 (jurnal penyesuaian 30 Juni 2021)                                 | 48.295.758         |
| 202109450448021  | Penyesuaian atas Penerimaan PNBP Sewa Ruang di Gedung ANRI Jalan Gajahmada Tahun 2021 yang telah diterima kas negara pada tanggal 24 Maret 2020 (jurnal penyesuaian 30 September 2021)                            | -24.147.879        |
| 202112450448037  | Penyesuaian atas Penerimaan PNBP bulan Oktober-Desember atas Sewa Ruang di Gedung ANRI Jalan Gajahmada Tahun 2021 yang telah diterima kas negara pada tanggal 24 Maret 2020 (jurnal penyesuaian 31 Desember 2021) | -24.147.879        |
| <b>Jumlah</b>  |   | <b>-96.591.516</b> |
| <b>Pendapatan Denda Penyelesaian Pekerjaan Pemerintah (425811)</b> |   |                    |
| <b>ANRI JAKARTA (450448)</b>                                       |   |                    |
| 202112450448041  | Pengakuan pendapatan denda atas keterlambatan penyelesaian pekerjaan berupa pengadaan peralatan restorasi arsip tanggal 24 s.d 31 Desember 2021   | 19.969.700         |
| <b>Jumlah</b>  |   | <b>19.969.700</b>  |

Beban Pegawai  
Rp99.733.645.489,-

## D.2 Beban Pegawai

Beban Pegawai untuk periode yang berakhir pada tanggal 31 Desember 2021 dan 31 Desember 2020 adalah sebesar Rp99.733.645.489,- dan Rp93.709.117.239,- mengalami kenaikan sebesar Rp4.726.582.463,- atau 6,43 persen dari periode sebelumnya. Beban Pegawai memiliki rincian sebagai berikut :

Tabel 182 Rincian Beban Pegawai

| Uraian   | Beban Pegawai         |                       | Kenaikan/Penurunan   |                |
|--|-----------------------|-----------------------|----------------------|----------------|
|  | 2021 (Rp)             | 2020 (Rp)             | (Rp)                 | (%)            |
| <b>Beban Gaji dan Tunjangan PNS</b>  | <b>50.643.435.160</b> | <b>48.624.771.116</b> | <b>2.018.664.044</b> | <b>4,15</b>    |
| 511111 Beban Gaji Pokok PNS  | 30.797.476.260        | 30.000.904.900        | 796.571.360          | 2,66           |
| 511119 Beban Pembulatan Gaji PNS   | 438.364               | 433.469               | 4.895                | 1,13           |
| 511121 Beban Tunj. Suami/Istri PNS   | 2.050.438.700         | 2.036.392.738         | 14.045.962           | 0,69           |
| 511122 Beban Tunj. Anak PNS  | 514.557.732           | 521.264.402           | (6.706.670)          | -1,29          |
| 511123 Beban Tunj. Struktural PNS  | 2.004.520.000         | 2.020.840.000         | (16.320.000)         | -0,81          |
| 511124 Beban Tunj. Fungsional PNS  | 4.103.260.000         | 3.399.122.000         | 704.138.000          | 20,72          |
| 511125 Beban Tunj. PPh PNS   | 354.010.014           | 309.790.267           | 44.219.747           | 14,27          |
| 511126 Beban Tunj. Beras PNS   | 1.617.645.540         | 1.359.830.340         | 257.815.200          | 18,96          |
| 511129 Beban Uang Makan PNS  | 5.467.128.550         | 5.115.243.000         | 351.885.550          | 6,88           |
| 511134 Beban Tunj. Kompensasi Kerja PNS                                      | 3.437.540.000         | 3.404.480.000         | 33.060.000           | 0,97           |
| 511151 Beban Tunjangan Umum PNS  | 296.420.000           | 456.470.000           | (160.050.000)        | -35,06         |
| <b>Beban Honorarium/Lembur/Tunjangan Khusus &amp; Beban Pegawai Transito</b> | <b>49.091.638.909</b> | <b>45.108.347.815</b> | <b>3.983.291.094</b> | <b>8,83</b>    |
| 512211 Beban Uang Lembur   | 178.218.000           | 172.680.000           | 5.538.000            | 3,21           |
| 512411 Beban Pegawai (Tunjangan Khusus/ Kegiatan)                            | 48.913.420.909        | 44.935.667.815        | 3.977.753.094        | 8,85           |
| <b>Pengembalian Beban</b>  | <b>(1.428.580)</b>    | <b>(24.001.692)</b>   | <b>22.573.112</b>    | <b>(94,05)</b> |
| 511111 Belanja Gaji Pokok PNS  | -                     | (16.127.071)          | 16.127.071           | -100,00        |
| 511119 Belanja Pembulatan Gaji PNS   | (1.780)               | (1.788)               | 8                    | -0,45          |
| 511121 Belanja Tunj. Suami/Istri PNS   | -                     | (1.612.707)           | 1.612.707            | -100,00        |
| 511122 Belanja Tunj. Anak PNS  | -                     | (303.103)             | 303.103              | -100,00        |
| 511124 Belanja Tunj. Fungsional PNS  | -                     | (3.006.068)           | 3.006.068            | -100,00        |
| 511125 Belanja Tunj. PPh PNS   | -                     | (242.382)             | 242.382              | -100,00        |
| 511126 Belanja Tunj. Beras PNS   | -                     | (629.877)             | 629.877              | -100,00        |
| 511129 Belanja Uang Makan PNS  | (386.650)             | -                     | (386.650)            | 0,00           |
| 511134 Belanja Tunj. Kompensasi Kerja PN                                     | (300.000)             | (2.078.696)           | 1.778.696            | -85,57         |
| 511151 Belanja Tunjangan Umum PNS  | (740.150)             | -                     | (740.150)            | 0,00           |
| <b>Jumlah Beban Pegawai</b>  | <b>99.733.645.489</b> | <b>93.709.117.239</b> | <b>6.024.528.250</b> | <b>6,43</b>    |



Beban Pegawai adalah beban atas kompensasi, baik dalam bentuk uang maupun barang yang ditetapkan berdasarkan peraturan perundang-undangan yang diberikan kepada pejabat negara, Pegawai Negeri Sipil (PNS), dan pegawai yang dipekerjakan oleh pemerintah yang belum berstatus PNS sebagai imbalan atas pekerjaan yang telah dilaksanakan kecuali pekerjaan yang berkaitan dengan pembentukan modal. Beban Pegawai hanya berada pada ANRI Jakarta yang terdiri dari:

1. Beban Gaji dan Tunjangan PNS sebesar Rp50.643.435.160,- secara keseluruhan mengalami kenaikan sebesar Rp2.018.664.044,- atau 4,15 persen dibanding 31 Desember 2020;
2. Beban Honorarium/Lembur/Tunjangan Khusus & Beban Pegawai Transito sebesar Rp49.091.638.909,- secara keseluruhan mengalami kenaikan sebesar Rp3.983.291.094,- atau 8,83 persen dibanding 31 Desember 2020;
3. Pengembalian Beban sebesar (Rp1.428.580,-) secara keseluruhan mengalami penurunan sebesar (Rp22.573.112,-) atau 94,05 persen dibanding 31 Desember 2020;

Beban Pegawai pada Laporan Operasional Tahun 2021 sebesar Rp99.733.645.489,- sedangkan realisasi Belanja Pegawai pada Laporan Realisasi Anggaran tahun 2021 sebesar Rp98.433.862.267,- sehingga terdapat selisih sebesar Rp1.299.783.222,- dengan rincian sebagai berikut:

Tabel 183 Selisih LRA dan LO Beban Pegawai

| Kode Akun   | Uraian Jenis Beban/Belanja                 | Laporan Operasional (Rp) | Laporan Realisasi Anggaran (Rp) | Selisih LO dan LRA (Rp) |
|---|--|--------------------------|---------------------------------|-------------------------|
| <b>Beban/Belanja Gaji dan Tunjangan PNS</b>   |  | <b>50.643.435.160</b>    | <b>50.492.673.610</b>           | <b>150.761.550</b>      |
| 511111  | Beban Gaji Pokok PNS                       | 30.797.476.260           | 30.797.476.260                  | -                       |
| 511119  | Beban Pembulatan Gaji PNS                  | 438.364                  | 438.364                         | -                       |
| 511121  | Beban Tunj. Suami/Istri PNS                | 2.050.438.700            | 2.050.438.700                   | -                       |
| 511122  | Beban Tunj. Anak PNS                       | 514.557.732              | 514.557.732                     | -                       |
| 511123  | Beban Tunj. Struktural PNS                 | 2.004.520.000            | 2.004.520.000                   | -                       |
| 511124  | Beban Tunj. Fungsional PNS                 | 4.103.260.000            | 4.103.260.000                   | -                       |
| 511125  | Beban Tunj. PPh PNS                        | 354.010.014              | 354.010.014                     | -                       |
| 511126  | Beban Tunj. Beras PNS                      | 1.617.645.540            | 1.617.645.540                   | -                       |
| 511129  | Beban Uang Makan PNS                       | 5.467.128.550            | 5.316.367.000                   | 150.761.550             |
| 511134  | Beban Tunj. Kompensasi Kerja PNS           | 3.437.540.000            | 3.437.540.000                   | -                       |
| 511151  | Beban Tunjangan Umum PNS                   | 296.420.000              | 296.420.000                     | -                       |
| <b>Beban/Belanja Honorarium / Lembur/ Tunjangan Khusus &amp; Beban Pegawai Transito</b> |  | <b>49.091.638.909</b>    | <b>47.942.617.237</b>           | <b>1.149.021.672</b>    |
| 512211  | Beban Uang Lembur                          | 178.218.000              | 178.218.000                     | -                       |
| 512411  | Beban Pegawai (Tunjangan Khusus/ Kegiatan) | 48.913.420.909           | 47.764.399.237                  | 1.149.021.672           |
| <b>Pengembalian Beban/Belanja</b>   |  | <b>(1.428.580)</b>       | <b>(1.428.580)</b>              | <b>-</b>                |
| 511119  | Belanja Pembulatan Gaji PNS                | (1.780)                  | (1.780)                         | -                       |
| 511129  | Belanja Uang Makan PNS                     | (386.650)                | (386.650)                       | -                       |
| 511134  | Belanja Tunj. Kompensasi Kerja PNS         | (300.000)                | (300.000)                       | -                       |
| 511151  | Belanja Tunjangan Umum PNS                 | (740.150)                | (740.150)                       | -                       |
| <b>Jumlah Beban/Belanja Neto</b>  |  | <b>99.733.645.489</b>    | <b>98.433.862.267</b>           | <b>1.299.783.222</b>    |

Bagian selisih Beban Pegawai (Tunjangan Khusus/Kegiatan) sebesar Rp1.837.435,- pada Laporan Realisasi Anggaran dan Laporan Operasional disebabkan oleh adanya jurnal penyesuaian atas konsekuensi yang timbul dari pembayaran tunjangan kinerja pegawai bulan Desember 2021. Pengungkapan informasi telah disajikan sebelumnya dalam pos Utang Kepada Pihak Ketiga – Neraca.

Pada pemeriksaan laporan keuangan oleh BPK-RI ditemukan bahwa belum dilakukannya pencatatan atas pengakuan secara akrual untuk bagian tunjangan kinerja dan uang makan pegawai periode Januari 2022 (tanggal kehadiran 23 Desember – 31 Desember 2021) berdasarkan perhitungan kehadiran secara riil dalam pos Beban Pegawai. Berdasarkan hal tersebut dilakukan pengakuan atas kejadian akuntansi terkait melalui mekanisme jurnal koreksi pada sistem aplikasi sebagai berikut:

Tabel 184 Jurnal Koreksi BPK – K/L atas Beban Pegawai

| Jurnal Koreksi  |   |               |               |                          |
|---|---|---------------|---------------|--------------------------|
| <b>Satker 450448 - ANRI Jakarta</b>   |   |               |               |                          |
| 512411  | Beban Pegawai (Tunjangan Khusus/Kegiatan/Kinerja) | 1.147.184.237 |               | Jurnal Penyesuaian SAIBA |
| 212111  | Belanja Pegawai yang Masih Harus Dibayar          |               | 1.147.184.237 |                          |
| Koreksi tambah atas kewajiban pembayaran Tunjangan Kinerja yang menjadi hak pegawai untuk tanggal 23-31 Des 2021 (berdasarkan perhitungan riil kehadiran pegawai) |   |               |               |                          |
| 511129  | Beban Uang Makan PNS                              | 150.761.550   |               | Jurnal Penyesuaian SAIBA |
| 212111  | Belanja Pegawai yang Masih Harus Dibayar          |               | 150.761.550   |                          |
| Koreksi tambah atas kewajiban pembayaran Uang Makan yang menjadi hak pegawai untuk tanggal 23-31 Des 2021 (berdasarkan perhitungan riil kehadiran pegawai)        |   |               |               |                          |

Berikut disajikan ikhtisar koreksi audit nilai beban terkait dalam LKKL ANRI TA 2021:

Tabel 185 Koreksi Audit atas Nilai Beban Pegawai

5111. Beban Pegawai

| SATKER             | URAIAN                    | UNAUDITED                | KOREKSI AUDIT           |             | AUDITED                  |
|--------------------|---------------------------|--------------------------|-------------------------|-------------|--------------------------|
|                    |                           |                          | Debit                   | Kredit      |                          |
| 450448             | Arsip Nasional RI Jakarta | Rp 98.435.699.702        | Rp 1.297.945.787        | Rp -        | Rp 99.733.645.489        |
| 418934             | Pusdiklat Kearsipan       | Rp -                     | Rp -                    | Rp -        | Rp -                     |
| 681464             | BAST                      | Rp -                     | Rp -                    | Rp -        | Rp -                     |
| 418929             | Pusat Jasa Kearsipan      | Rp -                     | Rp -                    | Rp -        | Rp -                     |
| <b>TOTAL NILAI</b> |                           | <b>Rp 98.435.699.702</b> | <b>Rp 1.297.945.787</b> | <b>Rp -</b> | <b>Rp 99.733.645.489</b> |

Beban Persediaan  
Rp4.759.308.978,-

### D.3 Beban Persediaan

Beban Persediaan untuk periode yang berakhir pada tanggal 31 Desember 2021 dan 31 Desember 2020 adalah sebesar Rp4.759.308.978,- dan Rp3.724.064.943,- mengalami kenaikan sebesar Rp1.035.244.035,- atau 27,80 persen dari periode sebelumnya. Beban Persediaan berdasarkan akun memiliki rincian sebagai berikut:

Tabel 186 Rincian Beban Persediaan Berdasarkan Akun

| Uraian   | Beban Persediaan     |                      | Kenaikan/Penurunan   |              |
|--|----------------------|----------------------|----------------------|--------------|
|  | 2021 (Rp)            | 2020 (Rp)            | (Rp)                 | (%)          |
| <b>Beban Persediaan</b>                          | <b>4.759.308.978</b> | <b>3.724.064.943</b> | <b>1.035.244.035</b> | <b>27,80</b> |
| 593111 Beban Persediaan konsumsi                 | 4.754.723.386        | 3.694.520.513        | 1.060.202.873        | 28,70        |
| 593131 Beban Persediaan bahan baku               | 288.000              | 6.014.100            | (5.726.100)          | -95,21       |
| 593149 Beban Persediaan Lainnya                  | 4.297.592            | 23.530.330           | (19.232.738)         | -81,74       |
| <b>Pengembalian Beban</b>                        | <b>-</b>             | <b>-</b>             | <b>-</b>             | <b>0,00</b>  |
| 521811 Belanja Barang Persediaan Barang Konsumsi | -                    | -                    | -                    | 0,00         |
| <b>Jumlah Beban Persediaan</b>                   | <b>4.759.308.978</b> | <b>3.724.064.943</b> | <b>1.035.244.035</b> | <b>27,80</b> |

Beban Persediaan merupakan beban untuk mencatat konsumsi atas barang-barang yang habis pakai termasuk barang-barang hasil produksi baik yang

dipasarkan maupun tidak dipasarkan. Beban Persediaan berdasarkan satuan kerja dengan rincian sebagai berikut:

Tabel 187 Rincian Beban Persediaan Berdasarkan Satuan Kerja

| Satuan Kerja                   | Beban Persediaan     |                      | Kenaikan/Penurunan   |              |
|--------------------------------|----------------------|----------------------|----------------------|--------------|
|                                | 2021                 | 2020                 | (Rp)                 | (%)          |
| ANRI Jakarta (KP)              | 4.222.571.503        | 3.267.354.053        | 955.217.450          | 29,24        |
| BAST Aceh (KD)                 | 175.537.775          | 62.406.290           | 113.131.485          | 181,28       |
| Pusat Jasa Kearsipan (KP)      | 290.266.700          | 357.327.600          | -67.060.900          | -18,77       |
| Pusidklat Kearsipan Bogor (KP) | 70.933.000           | 36.977.000           | 33.956.000           | 91,83        |
| <b>Jumlah</b>                  | <b>4.759.308.978</b> | <b>3.724.064.943</b> | <b>1.035.244.035</b> | <b>27,80</b> |

Beban Persediaan pada Laporan Operasional Tahun 2021 sebesar Rp4.759.308.978,- sedangkan realisasi Belanja Barang Persediaan pada Laporan Realisasi Anggaran tahun 2021 sebesar Rp4.837.109.371,- sehingga terdapat selisih sebesar (Rp77.800.393,-) dengan rincian sebagai berikut:

Tabel 188 Selisih LO dan LRA Beban/Belanja Persediaan

| Kode Akun | Uraian Jenis Beban/Belanja                              | Laporan Operasional (Rp) | Laporan Realisasi Anggaran (Rp) | Selisih LO dan LRA (Rp) |
|-----------|---|--------------------------|---------------------------------|-------------------------|
|           | <b>Beban/Belanja Persediaan</b>                         | <b>4.759.308.978</b>     | <b>4.837.109.371</b>            | <b>(77.800.393)</b>     |
| 593111    | Beban Persediaan konsumsi                               | 4.754.723.386            | 0,00                            | 4.754.723.386           |
| 593131    | Beban Persediaan bahan baku                             | 288.000                  | 0,00                            | 288.000                 |
| 593149    | Beban Persediaan Lainnya                                | 4.297.592                | 0,00                            | 4.297.592               |
| 521811    | Belanja Barang Persediaan Barang Konsumsi               | 0,00                     | 4.670.661.371                   | (4.670.661.371)         |
| 521841    | Belanja Barang Persediaan - Penanganan Pandemi Covid-19 | 0,00                     | 166.448.000                     | (166.448.000)           |
|           | <b>Pengembalian Beban/Belanja</b>                       | <b>-</b>                 | <b>-</b>                        | <b>-</b>                |
| 521811    | Belanja Barang Persediaan Barang Konsumsi               | -                        | -                               | -                       |
|           | <b>Jumlah Beban/Belanja Neto</b>                        | <b>4.759.308.978</b>     | <b>4.837.109.371</b>            | <b>(77.800.393)</b>     |

Selisih Beban/Belanja Persediaan sebesar (Rp77.800.393,-) antara Laporan Operasional dengan Laporan Realisasi Anggaran disebabkan adanya perbedaan pengakuan mengenai belanja pada LRA dan beban pada LO.

Pada pemeriksaan laporan keuangan oleh BPK-RI ditemukan bahwa terdapat kurang catat atas Persediaan - Barang Konsumsi dan adanya koreksi sebagai dampak pembaharuan (*updating*) aplikasi persediaan. Berdasarkan hal tersebut dilakukan pengakuan atas kejadian akuntansi terkait melalui mekanisme koreksi pada sistem aplikasi sebagai berikut:

Tabel 189 Jurnal Koreksi BPK – K/L atas Beban Persediaan

| Jurnal Koreksi  |                                     |        |        |                               |
|---|-------------------------------------|--------|--------|-------------------------------|
| <b>Satker 450448 - ANRI Jakarta</b>   |                                     |        |        |                               |
| 117111  | Barang Persediaan - Barang Konsumsi | 30.300 |        | Perubahan data pada SIMAK-BMN |
| 593111  | Beban Persediaan Konsumsi           |        | 30.300 |                               |
| Koreksi kurang catat atas:<br>- Maltover, kode barang 1010314002000040, sebanyak 2 buah (kurang) senilai total Rp7.200;<br>- Disposable Syringe 5 Cc (Terum) (Covid), kode barang 1010314999000024, sebanyak 3 buah senilai total Rp23.100. |                                     |        |        |                               |
| 117111  | Barang Persediaan - Barang Konsumsi | 46.000 |        | Perubahan data pada SIMAK-BMN |
| 593111  | Beban Persediaan Konsumsi           |        | 46.000 |                               |
| Koreksi atas selisih yang ditimbulkan dampak updating aplikasi  |                                     |        |        |                               |

Berikut disajikan ikhtisar koreksi audit nilai beban terkait dalam LKKL ANRI TA 2021:

Tabel 190 Koreksi Audit atas Nilai Beban Persediaan

**5931. Beban Persediaan**

| SATKER             | URAIAN                    | UNAUDITED               | KOREKSI AUDIT |                  | AUDITED                 |
|--------------------|---------------------------|-------------------------|---------------|------------------|-------------------------|
|                    |                           |                         | Debit         | Kredit           |                         |
| 450448             | Arsip Nasional RI Jakarta | Rp 4.222.647.803        | Rp -          | Rp 76.300        | Rp 4.222.571.503        |
| 418934             | Pusdiklat Kearsipan       | Rp 70.933.000           | Rp -          | Rp -             | Rp 70.933.000           |
| 681464             | BAST                      | Rp 175.537.775          | Rp -          | Rp -             | Rp 175.537.775          |
| 418929             | Pusat Jasa Kearsipan      | Rp 290.266.700          | Rp -          | Rp -             | Rp 290.266.700          |
| <b>TOTAL NILAI</b> |                           | <b>Rp 4.759.385.278</b> | <b>Rp -</b>   | <b>Rp 76.300</b> | <b>Rp 4.759.308.978</b> |

*Beban Barang dan Jasa  
Rp49.743.450.432,-*

**D.4 Beban Barang dan Jasa**

Beban Barang dan Jasa untuk periode yang berakhir pada tanggal 31 Desember 2021 dan 31 Desember 2020 adalah sebesar Rp49.743.450.432,- dan Rp38.097.836.669,- mengalami kenaikan sebesar Rp11.645.613.763,- atau 30,57 persen dari periode sebelumnya. Beban Barang dan Jasa berdasarkan akun memiliki rincian sebagai berikut:

Tabel 191 Rincian Beban Barang dan Jasa Berdasarkan Akun

| Uraian  | Beban Barang dan Jasa |                       | Kenaikan/Penurunan    |                |
|---|-----------------------|-----------------------|-----------------------|----------------|
|   | 2021 (Rp)             | 2020 (Rp)             | (Rp)                  | (%)            |
| <b>Beban Barang</b>   | <b>31.323.468.993</b> | <b>24.269.929.797</b> | <b>7.053.539.196</b>  | <b>29,06</b>   |
| 521111 Beban Keperluan Perkantoran                                | 15.199.448.705        | 12.202.465.668        | 2.996.983.037         | 24,56          |
| 521113 Beban Penambah Daya Tahan Tubuh                            | 877.517.719           | 751.411.021           | 126.106.698           | 16,78          |
| 521114 Beban Pengiriman Surat Dinas Pos Pusat                     | 146.292.895           | 80.094.965            | 66.197.930            | 82,65          |
| 521115 Beban Honor Operasional Satuan Kerja                       | 1.051.840.000         | 776.340.000           | 275.500.000           | 35,49          |
| 521119 Beban Barang Operasional Lainnya                           | 669.754.054           | 201.972.650           | 467.781.404           | 231,61         |
| 521131 Beban Barang Operasional - Penanganan Pandemi COVID-19     | 1.821.768.901         | 2.697.362.599         | (875.593.698)         | -32,46         |
| 521211 Beban Bahan  | 5.803.943.188         | 3.280.024.444         | 2.523.918.744         | 76,95          |
| 521213 Beban Honor Output Kegiatan                                | 3.060.658.250         | 3.301.020.000         | (240.361.750)         | -7,28          |
| 521219 Beban Barang Non Operasional Lainnya                       | 1.911.455.746         | 829.563.450           | 1.081.892.296         | 130,42         |
| 521231 Beban Barang Pemberian Penghargaan dalam bentuk uang       | 123.000.000           | -                     | 123.000.000           | 0,00           |
| 521241 Beban Barang Non Operasional - Penanganan Pandemi COVID-19 | 657.789.535           | 149.675.000           | 508.114.535           | 339,48         |
| <b>Beban Jasa</b>   | <b>18.546.933.365</b> | <b>13.812.985.272</b> | <b>4.733.948.093</b>  | <b>34,27</b>   |
| 522111 Beban Langganan Listrik                                    | 7.319.380.493         | 7.625.568.883         | (306.188.390)         | -4,02          |
| 522112 Beban Langganan Telepon                                    | 39.221.213            | 60.475.995            | (21.254.782)          | -35,15         |
| 522113 Beban Langganan Air  | 121.188.565           | 98.440.630            | 22.747.935            | 23,11          |
| 522119 Beban Langganan Daya dan Jasa Lainnya                      | 2.942.626             | 3.307.781             | (365.155)             | -11,04         |
| 522121 Beban Jasa Pos dan Giro                                    | 55.067.200            | 3.247.000             | 51.820.200            | 1595,94        |
| 522131 Beban Jasa Konsultan                                       | 313.159.000           | 196.000.000           | 117.159.000           | 59,78          |
| 522141 Beban Sewa   | 1.919.756.350         | 1.320.426.750         | 599.329.600           | 45,39          |
| 522151 Beban Jasa Profesi   | 3.177.550.000         | 1.436.050.000         | 1.741.500.000         | 121,27         |
| 522191 Beban Jasa Lainnya   | 4.173.123.101         | 594.346.500           | 3.578.776.601         | 602,14         |
| 522192 Beban Jasa - Penanganan Pandemi COVID-19                   | 1.425.544.817         | 2.475.121.733         | (1.049.576.916)       | -42,41         |
| <b>Beban Reklasifikasi Aset</b>                                   | <b>53.920.572</b>     | <b>26.639.100</b>     | <b>27.281.472</b>     | <b>102,41</b>  |
| 595112 Beban Aset Ekstrakomtabel Peralatan dan Mesin              | 53.920.572            | 26.639.100            | 27.281.472            | 102,41         |
| <b>Pengembalian Beban</b>   | <b>(180.872.498)</b>  | <b>(11.717.500)</b>   | <b>169.154.998</b>    | <b>1443,61</b> |
| 521111 Belanja Keperluan Perkantoran                              | -                     | (4.447.500)           | 4.447.500             | -100,00        |
| 521115 Belanja Honor Operasional Satuan Kerja                     | (4.446.000)           | -                     | (4.446.000)           | 0,00           |
| 521213 Belanja Honor Output Kegiatan                              | (27.837.500)          | (2.935.000)           | (24.902.500)          | 848,47         |
| 522151 Belanja Jasa Profesi                                       | (12.685.000)          | (4.335.000)           | (8.350.000)           | 192,62         |
| 522192 Belanja Jasa - Penanganan Pandemi Covid-19                 | (135.903.998)         | -                     | (135.903.998)         | 0,00           |
| <b>Jumlah Beban Barang dan Jasa</b>                               | <b>49.743.450.432</b> | <b>38.097.836.669</b> | <b>11.645.613.763</b> | <b>30,57</b>   |

Beban Barang dan Jasa terdiri dari beban barang dan jasa berupa konsumsi atas barang dan/atau jasa dalam rangka penyelenggaraan kegiatan entitas serta beban lain-lain berupa beban yang timbul karena penggunaan alokasi belanja modal yang tidak menghasilkan aset tetap. Beban Barang dan jasa terdiri atas:

1. Beban Barang sebesar Rp31.323.468.993,- secara keseluruhan mengalami kenaikan sebesar Rp7.053.539.196,- atau 29,06 persen dibanding 31 Desember 2020
2. Beban Jasa sebesar Rp18.546.933.365,- secara keseluruhan mengalami kenaikan sebesar Rp4.733.948.093,- atau 34,27 persen dibanding 31 Desember 2020;
3. Beban Reklasifikasi Aset sebesar Rp53.920.572,- secara keseluruhan mengalami kenaikan sebesar Rp27.281.472,- atau 102,41 persen dibanding 31 Desember 2020;
4. Pengembalian Beban sebesar (Rp180.872.498,-) secara keseluruhan mengalami kenaikan sebesar Rp169.154.998,- atau 1443,61 persen dibanding 31 Desember 2020.

*Tabel 192 Rincian Beban Barang dan Jasa Berdasarkan Satuan Kerja*

| Satuan Kerja                   | Beban Barang dan Jasa |                       | Kenaikan/Penurunan    |              |
|--------------------------------|-----------------------|-----------------------|-----------------------|--------------|
|                                | 2021                  | 2020                  | (Rp)                  | (%)          |
| ANRI Jakarta (KP)              | 38.675.456.611        | 29.575.197.031        | 9.100.259.580         | 30,77        |
| BAST Aceh (KD)                 | 2.326.212.535         | 1.908.125.401         | 418.087.134           | 21,91        |
| Pusat Jasa Kearsipan (KP)      | 4.145.706.264         | 4.503.960.326         | (358.254.062)         | (7,95)       |
| Pusidklat Kearsipan Bogor (KP) | 4.596.075.022         | 2.110.553.911         | 2.485.521.111         | 117,77       |
| <b>Jumlah</b>                  | <b>49.743.450.432</b> | <b>38.097.836.669</b> | <b>11.645.613.763</b> | <b>30,57</b> |

Beban Barang dan Jasa pada Laporan Operasional Tahun 2021 sebesar Rp49.743.450.432,- sedangkan realisasi Belanja Barang dan Jasa pada Laporan Realisasi Anggaran tahun 2021 sebesar Rp49.763.865.068,- sehingga terdapat selisih sebesar Rp20.414.636,- dengan rincian sebagai berikut:

Tabel 193 Selisih LO dan LRA Beban/Belanja Barang dan Jasa

| Kode Akun                               | Uraian Jenis Beban/Belanja                                 | Laporan Operasional (Rp) | Laporan Realisasi Anggaran (Rp) | Selisih LO dan LRA (Rp) |
|---|--|--------------------------|---------------------------------|-------------------------|
| <b>Beban/Belanja Barang</b>             |  | <b>31.323.468.993</b>    | <b>31.323.458.993</b>           | <b>10.000</b>           |
| 521111                                  | Beban Keperluan Perkantoran                                | 15.199.448.705           | 15.199.438.705                  | 10.000                  |
| 521113                                  | Beban Penambah Daya Tahan Tubuh                            | 877.517.719              | 877.517.719                     | -                       |
| 521114                                  | Beban Pengiriman Surat Dinas Pos Pusat                     | 146.292.895              | 146.292.895                     | -                       |
| 521115                                  | Beban Honor Operasional Satuan Kerja                       | 1.051.840.000            | 1.051.840.000                   | -                       |
| 521119                                  | Beban Barang Operasional Lainnya                           | 669.754.054              | 669.754.054                     | -                       |
| 521131                                  | Beban Barang Operasional - Penanganan Pandemi COVID-19     | 1.821.768.901            | 1.821.768.901                   | -                       |
| 521211                                  | Beban Bahan  | 5.803.943.188            | 5.803.943.188                   | -                       |
| 521213                                  | Beban Honor Output Kegiatan                                | 3.060.658.250            | 3.060.658.250                   | -                       |
| 521219                                  | Beban Barang Non Operasional Lainnya                       | 1.911.455.746            | 1.911.455.746                   | -                       |
| 521231                                  | Beban Barang Pemberian Penghargaan dalam bentuk uang       | 123.000.000              | 123.000.000                     | -                       |
| 521241                                  | Beban Barang Non Operasional - Penanganan Pandemi COVID-19 | 657.789.535              | 657.789.535                     | -                       |
| <b>Beban/Belanja Jasa</b>               |  | <b>18.546.933.365</b>    | <b>18.621.278.573</b>           | <b>(74.345.208)</b>     |
| 522111                                  | Beban Langganan Listrik                                    | 7.319.380.493            | 7.262.665.206                   | 56.715.287              |
| 522112                                  | Beban Langganan Telepon                                    | 39.221.213               | 40.355.643                      | (1.134.430)             |
| 522113                                  | Beban Langganan Air  | 121.188.565              | 121.094.630                     | 93.935                  |
| 522119                                  | Beban Langganan Daya dan Jasa Lainnya                      | 2.942.626                | 2.942.626                       | -                       |
| 522121                                  | Beban Jasa Pos dan Giro                                    | 55.067.200               | 55.067.200                      | -                       |
| 522131                                  | Beban Jasa Konsultan                                       | 313.159.000              | 443.179.000                     | (130.020.000)           |
| 522141                                  | Beban Sewa   | 1.919.756.350            | 1.919.756.350                   | -                       |
| 522151                                  | Beban Jasa Profesi   | 3.177.550.000            | 3.177.550.000                   | -                       |
| 522191                                  | Beban Jasa Lainnya   | 4.173.123.101            | 4.173.123.101                   | -                       |
| 522192                                  | Beban Jasa - Penanganan Pandemi COVID-19                   | 1.425.544.817            | 1.425.544.817                   | -                       |
| <b>Beban/Belanja Reklasifikasi Aset</b> |  | <b>53.920.572</b>        | <b>-</b>                        | <b>53.920.572</b>       |
| 595112                                  | Beban Aset Ekstrakomtabel Peralatan dan Mesin              | 53.920.572               | 0,00                            | 53.920.572              |
| <b>Pengembalian Beban/Belanja</b>       |  | <b>(180.872.498)</b>     | <b>(180.872.498)</b>            | <b>-</b>                |
| 521115                                  | Belanja Honor Operasional Satuan Kerja                     | (4.446.000)              | (4.446.000)                     | -                       |
| 521213                                  | Belanja Honor Output Kegiatan                              | (27.837.500)             | (27.837.500)                    | -                       |
| 522151                                  | Belanja Jasa Profesi                                       | (12.685.000)             | (12.685.000)                    | -                       |
| 522192                                  | Belanja Jasa - Penanganan Pandemi Covid-19                 | (135.903.998)            | (135.903.998)                   | -                       |
| <b>Jumlah Beban/Belanja Neto</b>        |  | <b>49.743.450.432</b>    | <b>49.763.865.068</b>           | <b>(20.414.636)</b>     |

Selisih Beban/Belanja Barang sebesar Rp10.000,- antara Laporan Operasional dengan Laporan Realisasi Anggaran disebabkan adanya jurnal penyesuaian dengan penjelasan sebagai berikut:



Tabel 194 Selisih Beban/Belanja Keperluan Perkantoran antara LRA dengan LO

| Beban/Belanja Keperluan Perkantoran (521111)                           |   |               |
|--|---|---------------|
| Nomor Jurnal   | Keterangan  | Nilai (Rp)    |
| <b>PUSAT PENDIDIKAN DAN PELATIHAN KEARSIPAN (418934)</b>               |   |               |
| 202103418934/04  | Pembayaran tagihan langganan koran Pusdiklat Kearsipan bulan Januari 2021 (beban Desember 2020)   | -215.000      |
| 202106418934/09  | Tagihan langganan koran Pusdiklat Kearsipan bulan Juli 2021 (beban bulan Juni 2021)   | 225.000       |
| 202108418934/14  | Pelunasan pembayaran keperluan perkantoran (langganan koran) Pusdiklat Kearsipan bulan Juli 2021 (beban Juni 2021) sesuai SPM No.00131/2021 tgl.05/08/2021 SP2D No.210231301013857 tgl.06/08/2021 | -225.000      |
| 202109418934/19  | Tagihan keperluan perkantoran (langganan koran) Pusdiklat Kearsipan bulan Oktober (beban September) 2021  | 225.000       |
| 202110418934/23  | Pelunasan tagihan keperluan perkantoran (langganan koran) Pusdiklat Kearsipan bulan Oktober (beban September) 2021 sesuai SPM   | -225.000      |
| 202112418934/29  | Tagihan jasa keperluan perkantoran (langganan koran) Pusdiklat Kearsipan bulan Januari 2022 (beban Desember 2021)   | 225.000       |
| Jumlah   |   | 10.000        |
| <b>Jumlah Beban/Belanja Keperluan Perkantoran antara LRA dengan LO</b> |   | <b>10.000</b> |

Selisih Beban/Belanja Jasa sebesar Rp74.345.208,- antara Laporan Operasional dengan Laporan Realisasi Anggaran disebabkan adanya jurnal penyesuaian dengan penjelasan sebagai berikut:

Tabel 195 Rincian Jurnal Penyesuaian Beban Barang dan Jasa

| Beban/Belanja Langganan Listrik (522111)       |  |                   |
|--|--|-------------------|
| Nomor Jurnal                                   | Keterangan   | Nilai (Rp)        |
| <b>ANRI JAKARTA (450448)</b>                   |  |                   |
| 202101450448001                                | Tagihan Listrik Arsip Nasional ID Pel. 543100226856 dan ID Pel. 543800172044 penggunaan bulan Desember 2020  | -506.664.165      |
| 202101450448002                                | Tagihan Listrik Rumah Dinas Arsip Nasional ID Pel. 543104288535, ID Pel. 543100272725 dan ID Pel. 543100544670 penggunaan bulan Desember 2020                            | -7.116.304        |
| 202101450448003                                | Tagihan Listrik Gedung Gajah Mada ID Pel. 542103415633 penggunaan bulan Desember 2020  | -35.874.678       |
| 202101450448004                                | Tagihan Listrik Gedung Gajah Mada ID Pel. 542100101176 penggunaan bulan Desember 2020  | -10.364.295       |
| 202106450448009                                | Tagihan listrik gedung Gajah Mada ANRI ID Pel. 542100101176 bulan Juli 2021 sesuai kuitansi no.538/01  | 13.037.869        |
| 202106450448010                                | Tagihan listrik gedung gajah mada ANRI ID Pel.542103415633 bulan Juli 2021, sesuai kuitansi no.539/01  | 43.656.121        |
| 202106450448011                                | Tagihan listrik Arsip Nasional RI dan Rumah Dinas Arsip Nasional RI bulan Juli 2021, sesuai Kuitansi No.542/01   | 459.833.705       |
| 202107450448017                                | Pembayaran Tagihan listrik gedung Gajah Mada ANRI ID Pel. 542100101176 bulan Juli 2021 sesuai kuitansi no. 538/01  | -13.037.869       |
| 202107450448018                                | Pembayaran Tagihan listrik gedung gajah mada ANRI ID Pel.542103415633 bulan Juli 2021, sesuai kuitansi no.539/01   | -43.656.121       |
| 202107450448019                                | Pembayaran Tagihan listrik Arsip Nasional RI dan Rumah Dinas Arsip Nasional RI bulan Juli 2021, sesuai Kuitansi No.542/01  | -459.833.705      |
| 202109450448022                                | Tagihan Listrik Gd. Gajah Mada bulan Oktober pemakaian September ID pel. 542103415633  | 49.340.726        |
| 202109450448023                                | Tagihan Listrik Gd. Gajah Mada bulan Oktober pemakaian September ID pel. 542100101176  | 13.037.869        |
| 202109450448024                                | Tagihan Listrik Gd. ANRI Jakarta dan Rumah Dinas ANRI bulan Oktober pemakaian September  | 489.348.238       |
| 202110450448027                                | Pembayaran atas tagihan listrik Gd. Gajah Mada bulan Oktober ID Pel. 542103415633  | -49.340.726       |
| 202110450448028                                | Pembayaran atas tagihan listrik Gd. Gajah Mada bulan Oktober ID pel. 542100101176  | -13.037.869       |
| 202110450448029                                | Pembayaran atas tagihan listrik Gd. ANRI Jakarta dan Rumah Dinas ANRI bulan Oktober  | -489.348.238      |
| 202112450448034                                | Tagihan Listrik Gedung Gajah Mada ID Pel. 542103415633 penggunaan bulan Desember 2021  | 47.184.945        |
| 202112450448035                                | Tagihan Listrik Gedung Gajah Mada ID Pel. 542100101176 penggunaan bulan Desember 2021  | 13.037.869        |
| 202112450448036                                | Tagihan listrik Arsip Nasional RI dan Rumah Dinas ANRI penggunaan bulan Desember 2021  | 519.703.500       |
| <b>Jumlah</b>                                  |  | <b>19.906.872</b> |
| <b>BALAI ARSIP STATIS DAN TSUNAMI (681464)</b> |  |                   |
| 202102681464001                                | Untuk menyesuaikan tagihan listrik beban Desember 2020   | -40.164.833       |
| 202106681464004                                | Untuk menyesuaikan tagihan listrik beban Juni 2021   | 40.172.833        |
| 202107681464007                                | Untuk menyesuaikan tagihan listrik beban Juni 2021   | -40.172.833       |
| 202109681464010                                | Untuk menyesuaikan tagihan listrik beban September 2021  | 40.172.833        |
| 202110681464015                                | Untuk Menyesuaikan tagihan listrik beban September 2021  | -40.172.833       |
| 202112681464017                                | Untuk menyesuaikan tagihan listrik beban Desember 2021   | 42.870.218        |
| <b>Jumlah</b>                                  |  | <b>2.705.385</b>  |
| <b>PUSAT JASA KEARSIPAN (418929)</b>           |  |                   |
| 202106418929001                                | Tagihan Listrik ANRI Jl. Warung Buncit No.26 ID.54380172044 Bulan Juni 2021  | 26.114.284        |
| 202107418929003                                | Pembayaran Tagihan Listrik ANRI Jl. Warung Buncit No.26 ID 54380172044 Bulan Juni 2021 sesuai kuitansi no 024/2021 tgl 15/07/2021 SP2D No 211391303020820 tgl 16/07/2021 | -26.114.284       |
| 202112418929005                                | Tagihan Listrik ANRI Jl. Warung Buncit No.26 ID.54380172044 Bulan Desember 2021  | 32.824.338        |
| <b>Jumlah</b>                                  |  | <b>32.824.338</b> |

| <b>PUSAT PENDIDIKAN DAN PELATIHAN KEARSIPAN (418934)</b> |  |                   |
|--|--|-------------------|
| 202101418934/01  | Pelunasan Tagihan Jasa langganan Listrik Pusdiklat Kearsipan bulan Januari 2021 (beban bulan Desember 2020) sesuai SPM/SP2D Nomor 001/210231302000110 tgl.13 Januari 2021                    | -10.124.634       |
| 202106418934/06  | Tagihan Jasa langganan Listrik Pusdiklat Kearsipan bulan Juli 2021 (beban bulan Juni 2021)   | 9.230.075         |
| 202107418934/11  | Pelunasan pembayaran tagihan jasa langganan listrik Pusdiklat Kearsipan bulan Juli 2021 (beban Juni 2021) sesuai SPM No.00113/2021 tgl.16/07/2021 SP2D No.210231302009834 tgl.19/07/2021     | -9.230.075        |
| 202109418934/16  | Tagihan langganan listrik Pusdiklat Kearsipan bulan Oktober (beban September) 2021   | 9.981.742         |
| 202110418934/21  | Pelunasan pembayaran tagihan jasa langganan listrik Pusdiklat Kearsipan bulan Oktober (beban September) 2021 sesuai SPM No 00174/2021 tgl.11/10/2021 SP2D No 210231302014987 tgl.12/10/2021. | -9.981.742        |
| 202112418934/31  | Tagihan Jasa langganan listrik Pusdiklat Kearsipan bulan Januari 2022 (beban desember 2021)  | 11.403.326        |
| <b>Jumlah</b>  |  | <b>1.278.692</b>  |
| <b>Jumlah Beban/Belanja Langganan Listrik (522111)</b>   |  | <b>56.715.287</b> |

| <b>Beban/Belanja Langganan Telepon (522112)</b>          |  |                   |
|--|--|-------------------|
| <b>Nomor Jurnal</b>                                      | <b>Keterangan</b>  | <b>Nilai (Rp)</b> |
| <b>ANRI JAKARTA (450448)</b>                             |  |                   |
| 202101450448006  | Tagihan Jasa Telekomunikasi sesuai dengan tagihan bulan Januari 2021 atas penggunaan bulan Desember 2020   | -2.012.975        |
| 202101450448007  | Tagihan Jasa Telekomunikasi Gedung Warung Buncit Bulan Januari 2021 untuk penggunaan bulan Desember 2020   | -1.154.679        |
| 202106450448012  | Tagihan jasa telekomunikasi Arsip Nasional RI bulan Juli 2021, sesuai kuitansi no.546/01   | 1.790.564         |
| 202107450448020  | Pembayaran Tagihan Jasa Telekomunikasi Arsip Nasional RI bulan Juli 2021, sesuai kuitansi No. 546/01   | -1.790.564        |
| 202109450448026  | Tagihan Jasa Telekomunikasi Arsip Nasional RI bulan Oktober pemakaian September  | 1.824.377         |
| 202110450448031  | Pembayaran atas tagihan jasa telekomunikasi Arsip Nasional RI bulan  | -1.824.377        |
| 202112450448033  | Tagihan Jasa Telekomunikasi ANRI bulan Januari 2022 pemakaian Desember   | 1.758.376         |
| <b>Jumlah</b>  |  | <b>-1.409.278</b> |
| <b>BALAI ARSIP STATIS DAN TSUNAMI (681464)</b>           |  |                   |
| 202102681464002  | Untuk menyesuaikan tagihan telepon beban Desember 2020   | -1.047.903        |
| 202106681464005  | Untuk menyesuaikan tagihan telepon beban Juni 2021   | 1.050.483         |
| 202107681464008  | Untuk menyesuaikan tagihan telepon beban Juni 2021   | -1.050.483        |
| 202109681464011  | Untuk menyesuaikan tagihan telepon beban September 2021  | 1.073.334         |
| 202110681464013  | Untuk menyesuaikan tagihan telepon beban September 2021  | -1.073.334        |
| 202112681464019  | Untuk menyesuaikan tagihan telepon beban Desember 2021   | 1.075.078         |
| <b>Jumlah</b>  |  | <b>27.175</b>     |
| <b>PUSAT JASA KEARSIPAN (418929)</b>                     |  |                   |
| 202112418929006  | Tagihan Telpon Nomor Pelanngan 02125031844 No Invoice IVR/20220111/XXII/I/1003279497 Bulan Desember 2021   | 249.331           |
| <b>Jumlah</b>  |  | <b>249.331</b>    |
| <b>PUSAT PENDIDIKAN DAN PELATIHAN KEARSIPAN (418934)</b> |  |                   |
| 202103418934/02  | Pembayaran Tagihan jasa langganan telekomunikasi Pusdiklat Kearsipan bulan Januari 2021 (beban bulan Desember 2020) sesuai SPM/SP2D Nomor 024/210231301002507 tgl.9 Maret 2021           | -129.932          |
| 202106418934/07  | Tagihan jasa langganan telekomunikasi Pusdiklat Kearsipan bulan Juli 2021 (beban bulan Juni 2021)  | 149.329           |
| 202108418934/12  | Pelunasan pembayaran tagihan jasa langganan telepon Pusdiklat Kearsipan bulan Juli 2021 (beban Juni 2021) sesuai SPM No.00131/2021 tgl.05/08/2021 SP2D No.210231301013857 tgl.06/08/2021 | -149.329          |

|  |   |                   |
|--|---|-------------------|
| 202109418934/17  | Tagihan langganan telepon Pusdiklat Kearsipan bulan Oktober (beban September) 2021  | 146.736           |
| 202111418934/24  | Pelunasan tagihan langganan telepon Pusdiklat Kearsipan bulan Oktober (beban September) 2021 sesuai SPM Nomor 00198/2021 Tanggal 12 November 2021 SP2D Nomor 210231301022884 Tanggal 13 November 2021 | -146.736          |
| 202112418934/30  | Tagihan jasa langganan telekomunikasi Pusdiklat Kearsipan bulan Januari 2022 (beban bulan Desember 2021)  | 128.274           |
| <b>Jumlah</b>  |   | <b>-1.658</b>     |
| <b>Jumlah Beban/Belanja Langganan Telepon (522112)</b> |   | <b>-1.134.430</b> |

#### Beban/Belanja Langganan Air (522113)

| Nomor Jurnal                 | Keterangan   | Nilai (Rp)       |
|------------------------------|--|------------------|
| <b>ANRI JAKARTA (450448)</b> |  |                  |
| 202101450448005              | Tagihan PDAM Gedung Gajah Mada No. Meter 18735398 penggunaan bulan Desember 2020   | -2.820.920       |
| 202106450448008              | Tagihan PDAM Gd. Gajah Mada ANRI bulan Juni 2021 sesuai SPP Nomor 00803            | 5.942.095        |
| 202107450448016              | Pembayaran Tagihan PDAM Gd. Gajah Mada ANRI bulan Juni 2021 sesuai SPP Nomor 00803 | -5.942.095       |
| 202109450448025              | Tagihan PDAM Gd. Gajah Mada bulan Oktober pemakaian September                      | 3.423.295        |
| 202110450448030              | Pembayaran atas tagihan PDAM Gd. Gajah Mada bulan Oktober                          | -3.423.295       |
| 202112450448032              | Tagihan PDAM Gedung Gajah Mada bulan Januari 2022 pemakaian Desember 2021          | 4.873.695        |
| <b>Jumlah</b>                |  | <b>2.052.775</b> |

|  |  |                |
|--|--|----------------|
| <b>BALAI ARSIP STATIS DAN TSUNAMI (681464)</b> |  |                |
| 202102681464003                                | Untuk menyesuaikan tagihan PDAM beban Desember 2020  | -173.610       |
| 202106681464006                                | Untuk menyesuaikan tagihan PDAM beban Juni 2021      | 78.960         |
| 202107681464009                                | Untuk menyesuaikan tagihan PDAM beban Juni 2021      | -78.960        |
| 202109681464012                                | Untuk menyesuaikan tagihan PDAM beban September 2021 | 205.160        |
| 202110681464014                                | Untuk menyesuaikan tagihan PDAM beban September 2021 | -205.160       |
| 202112681464018                                | Untuk menyesuaikan tagihan PDAM beban Desember 2021  | 85.270         |
| <b>Jumlah</b>                                  |  | <b>-88.340</b> |

|  |   |                   |
|--|---|-------------------|
| <b>PUSAT PENDIDIKAN DAN PELATIHAN KEARSIPAN (418934)</b> |   |                   |
| 202103418934/03  | Pembayaran Tagihan jasa langganan Air Pusdiklat Kearsipan bulan Januari 2021 (beban bulan Desember 2020) sesuai SPM/SP2D Nomor 024/210231301002507 tgl.9 Maret 2021             | -2.500.100        |
| 202106418934/08  | Tagihan jasa langganan Air Pusdiklat Kearsipan bulan Juli 2021 (beban bulan Juni 2021)  | 206.600           |
| 202108418934/13  | Pelunasan pembayaran tagihan langganan Air Pusdiklat Kearsipan bulan Juli 2021 (beban Juni 2021) sesuai SPM No.00131/2021 tgl.05/08/2021 SP2D No.210231301013857 tgl.06/08/2021 | -206.600          |
| 202109418934/18  | Tagihan langganan air Pusdiklat Kearsipan bulan Oktober (beban September) 2021  | 206.600           |
| 202110418934/22  | Pelunasan tagihan langganan air Pusdiklat Kearsipan bulan Oktober (beban September) 2021 sesuai SPM No.00182/2021 tgl.26/10/2021 SP2D No.210231301020869 tgl.27/10/2021.        | -206.600          |
| 202112418934/27  | Tagihan jasa langganan air Pusdiklat Kearsipan bulan Januari 2022 (beban Desember 2021)   | 629.600           |
| <b>Jumlah</b>  |   | <b>-1.870.500</b> |
| <b>Jumlah Beban/Belanja Langganan Air (522113)</b>       |   | <b>93.935</b>     |

#### Beban/Belanja Jasa Lainnya (522191)

| Nomor Jurnal   | Keterangan   | Nilai (Rp) |
|--|--|------------|
| <b>PUSAT PENDIDIKAN DAN PELATIHAN KEARSIPAN (418934)</b> |  |            |
| 202103418934/05  | Tagihan jasa langganan pembuangan sampah Pusdiklat Kearsipan bulan Januari 2021 (beban bulan Desember 2020) sesuai SPM/SP2D Nomor 024/210231301002507 tgl.9 Maret 2021 | -300.000   |

|   |   |          |
|---|---|----------|
| 202106418934/10                                   | Tagihan jasa langganan pembuangan sampah Pusdiklat Kearsipan bulan Juli 2021 (beban bulan Juni 2021)  | 300.000  |
| 202108418934/15                                   | Pelunasan pembayaran tagihan jasa lainnya (jasa pembunagan sampah) Pusdiklat Kearsipan bulan Juli 2021 (beban Juni 2021) sesuai SPM No.00146/2021 tgl.27/08/2021 SP2D No.210231301015427 tgl.27/08/2021       | -300.000 |
| 202109418934/20                                   | Tagihan langganan jasa pembuangan sampah Pusdiklat Kearsipan bulan Oktober (beban September) 2021   | 300.000  |
| 202111418934/25                                   | Pelunasan langganan jasa pembuangan sampah Pusdiklat Kearsipan bulan Oktober (beban September) 2021 sesuai SPM Nomor 00198/2021 Tanggal 12 November 2021 SP2D Nomor 210231301022884 Tanggal 13 November 2021. | -300.000 |
| 202112418934/28                                   | Tagihan jasa langganan pembuangan sampah Pusdiklat Kearsipan bulan Januari 2022 (beban Desember 2021)   | 300.000  |
| <b>Jumlah</b>                                     |   | <b>0</b> |
| <b>Jumlah Beban/Belanja Jasa Lainnya (522191)</b> |   | <b>0</b> |

| Beban/Belanja Jasa Konsultan (522131)               |   |                    |
|---|---|--------------------|
| Nomor Jurnal  | Keterangan  | Nilai (Rp)         |
| <b>ANRI JAKARTA (450448)</b>                        |   |                    |
| 202112450448/46                                     | Koreksi atas Belanja Barang Jasa - Perencanaan NOC dan studio broadcasting di Gd A dan lab forensik di Gd O (SPM 1240) yang dikapitalisasi ke Gedung dan Bangunan | 49.995.000         |
| 202112450448/47                                     | Koreksi atas Belanja Barang Jasa - Perencanaan dan Pengawasan Instalasi AC Gedung F (SPM 1260 dan 2345) yang dikapitalisasi ke Peralatan dan Mesin                | 80.025.000         |
| <b>Jumlah</b>                                       |   | <b>130.020.000</b> |
| <b>Jumlah Beban/Belanja Jasa Konsultan (522131)</b> |   | <b>130.020.000</b> |

Selisih Beban/Belanja Reklasifikasi Aset sebesar Rp53.920.572,- antara Laporan Operasional dengan Laporan Realisasi Anggaran disebabkan adanya jurnal penyesuaian dengan penjelasan sebagai berikut:

Tabel 196 Rincian Jurnal Penyesuaian Selisih Beban/Belanja Reklasifikasi Aset

| Beban Aset Ekstrakomptabel Peralatan dan Mesin (595112)               |   |                   |
|---|---|-------------------|
| Nomor Jurnal  | Keterangan  | Nilai (Rp)        |
| <b>ARSIP NASIONAL RI JAKARTA (450448)</b>                             |   |                   |
| 202101450448013   | Pembayaran belanja modal pengadaan perangkat pengolah data dan komunikasi di ANRI, sesuai dengan BAST No.PL.01.01/164.08/2021 tgl 1/4/2021 dan SPP Nomor 00289 tanggal 7 April 2021 | 972.000           |
| 202112450448040   | Reklasifikasi belanja modal pengadaan CCTV sesuai SP2D No. 211391303046314 berupa pembelian switch senilai Rp698.500 sebanyak 6   | 4.191.000         |
| 202112450448042   | Reklasifikasi belanja modal pengadaan Hardware NOC SPM No.2333 berupa pembelian bracket senilai Rp550.000 sebanyak 2 unit dan APAR senilai Rp870.144 sebanyak 3 unit                | 3.710.432         |
| 202112450448004   | Koeksi BPK RI berupa reklasifikasi persediaan bahan untuk pemeliharaan atas barang pecah belah ke dalam pos peralatan dan mesin   | 26.120.640        |
| <b>Jumlah</b>   |   | <b>34.994.072</b> |
| <b>BALAI ARSIP STATIS DAN TSUNAMI (681464)</b>                        |   |                   |
| 202109681464001   | Reklasifikasi belanja modal sesuai SPM Nomor 00041/SP2D Nomor 210011701001898   | 18.000.000        |
| <b>Jumlah</b>   |   | <b>18.000.000</b> |
| <b>PUSAT PENDIDIKAN PELATIHAN DAN KEARSIPAN (418934)</b>              |   |                   |
| 202112418934/26   | Reklasifikasi atas belanja modal pengadaan peralatan dan mesin sesuai dengan SPM/SP2D Nomor 00230/210231302020397 Tanggal 13 Desember 2021  | 926.500           |
| <b>Jumlah</b>   |   | <b>926.500</b>    |
| <b>Jumlah Beban Aset Ekstrakomptabel Peralatan dan Mesin (595112)</b> |   | <b>53.920.572</b> |

Pada pemeriksaan laporan keuangan oleh BPK-RI ditemukan bahwa terdapat beban jasa yang berdasarkan pertimbangan perlu dikapitalisasi ke dalam aset dan adanya reklasifikasi antar aset atas belanja yang terjadi. Berdasarkan hal tersebut dilakukan pengakuan atas kejadian akuntansi terkait melalui mekanisme koreksi pada sistem aplikasi sebagai berikut:

Tabel 197 Jurnal Koreksi BPK – K/L atas Beban Barang dan Jasa

| Jurnal Koreksi   |  |            |            |                               |
|--|--|------------|------------|-------------------------------|
| <b>Satker 450448 - ANRI Jakarta</b>  |  |            |            |                               |
| 133111   | Gedung dan Bangunan                            | 49.995.000 |            | Perubahan data pada SIMAK-BMN |
| 133211   | Gedung dan Bangunan yang belum diregister      |            | 49.995.000 |                               |
| 133211   | Gedung dan Bangunan yang belum diregister      | 49.995.000 |            | Jurnal Penyesuaian SAIBA      |
| 522131   | Beban Jasa Konsultan                           |            | 49.995.000 |                               |
| <i>Koreksi atas Belanja Barang Jasa - Perencanaan NOC dan studio broadcasting di Gd A dan lab forensik di Gd O (SPM 1240) yang dikapitalisasi ke Gedung dan Bangunan, Kapitalisasi Gd A = 100%; Gd O = 0%, karena tidak sesuai dgn syarat kapitalisasi 25 juta</i> |  |            |            |                               |
| 132111   | Peralatan dan Mesin                            | 80.025.000 |            | Perubahan data pada SIMAK-BMN |
| 132211   | Peralatan dan Mesin yang belum diregister      |            | 80.025.000 |                               |
| 132211   | Peralatan dan Mesin yang belum diregister      | 80.025.000 |            | Jurnal Penyesuaian SAIBA      |
| 522131   | Beban Jasa Konsultan                           |            | 80.025.000 |                               |
| <i>Koreksi atas Belanja Barang Jasa - Perencanaan dan Pengawasan Instalasi AC Gedung F (SPM 1260 dan 2345) yang dikapitalisasi ke Peralatan dan Mesin</i>  |  |            |            |                               |
| 595112   | Beban Aset Ekstrakomptabel Peralatan dan Mesin | 26.120.640 |            | Jurnal Penyesuaian SAIBA      |
| 391151   | Koreksi Reklas Persediaan/AT/AL                |            | 26.120.640 |                               |
| <i>Koreksi atas reklasifikasi atas barang pecah belah pada Gedung Gajah Mada semula dari pos Persediaan - Bahan untuk Pemeliharaan menjadi pos Peralatan dan Mesin (Ekstrakomptabel)</i>   |  |            |            |                               |

Berikut disajikan ikhtisar koreksi audit nilai beban terkait dalam LKKL ANRI TA 2021:

Tabel 198 Koreksi Audit atas Nilai Beban Barang dan Jasa

| Beban Barang dan Jasa |                           |                          |                      |                       |                          |  |
|-----------------------|---------------------------|--------------------------|----------------------|-----------------------|--------------------------|--|
| SATKER                | URAIAN                    | UNAUDITED                | KOREKSI AUDIT        |                       | AUDITED                  |  |
|                       |                           |                          | Debit                | Kredit                |                          |  |
| 450448                | Arsip Nasional RI Jakarta | Rp 38.779.355.971        | Rp 26.120.640        | Rp 130.020.000        | Rp 38.675.456.611        |  |
| 418934                | Pusdiklat Kearsipan       | Rp 4.596.075.022         | Rp -                 | Rp -                  | Rp 4.596.075.022         |  |
| 681464                | BAST                      | Rp 2.326.212.535         | Rp -                 | Rp -                  | Rp 2.326.212.535         |  |
| 418929                | Pusat Jasa Kearsipan      | Rp 4.145.706.264         | Rp -                 | Rp -                  | Rp 4.145.706.264         |  |
| <b>TOTAL NILAI</b>    |                           | <b>Rp 49.847.349.792</b> | <b>Rp 26.120.640</b> | <b>Rp 130.020.000</b> | <b>Rp 49.743.450.432</b> |  |

*Beban Pemeliharaan  
Rp10.209.936.810,-*

## D.5 Beban Pemeliharaan

Beban Pemeliharaan untuk periode yang berakhir pada tanggal 31 Desember 2021 dan 31 Desember 2020 adalah sebesar Rp10.209.936.810,- dan Rp8.981.402.239,- mengalami kenaikan sebesar Rp1.228.534.571,- atau

13,68 persen dari periode sebelumnya. Beban Pemeliharaan berdasarkan akun memiliki rincian sebagai berikut:

Tabel 199 Rincian Beban Pemeliharaan Berdasarkan Akun

| Uraian  | Beban Pemeliharaan       |                         | Kenaikan/Penurunan      |              |
|---|--------------------------|-------------------------|-------------------------|--------------|
|   | 2021 (Rp)                | 2020 (Rp)               | (Rp)                    | (%)          |
| <b>Beban Pemeliharaan</b>                             | <b>10.209.936.810,00</b> | <b>8.981.402.239,00</b> | <b>1.228.534.571,00</b> | <b>13,68</b> |
| 523111 Beban Pemeliharaan Gedung dan Bangunan         | 4.075.100.122            | 3.998.695.541           | 76.404.581              | 1,91         |
| 523113 Beban Asuransi Gedung dan Bangunan             | 607.396.535              | -                       | 607.396.535             | 0,00         |
| 523119 Beban Pemeliharaan Gedung dan Bangunan Lainnya | 192.348.860              | 126.346.780             | 66.002.080              | 52,24        |
| 523121 Beban Pemeliharaan Peralatan dan Mesin         | 1.916.867.393            | 1.716.042.697           | 200.824.696             | 11,70        |
| 523129 Beban Pemeliharaan Peralatan dan Mesin Lainnya | 1.850.743.880            | 1.706.135.541           | 144.608.339             | 8,48         |
| 523199 Beban Pemeliharaan Lainnya                     | 191.675.000              | 220.213.800             | (28.538.800)            | -12,96       |
| 593113 Beban Persediaan bahan untuk pemeliharaan      | 1.356.839.020            | 1.154.762.980           | 202.076.040             | 17,50        |
| 593114 Beban Persediaan suku cadang                   | -                        | -                       | -                       | 0,00         |
| 595113 Beban Aset Ekstrakomtabel Gedung dan Bangunan  | 18.966.000               | 59.204.900              | (40.238.900)            | -67,97       |
| <b>Pengembalian Beban</b>                             | <b>-</b>                 | <b>-</b>                | <b>-</b>                | <b>0,00</b>  |
| <b>Jumlah Beban Pemeliharaan</b>                      | <b>10.209.936.810</b>    | <b>8.981.402.239</b>    | <b>1.228.534.571</b>    | <b>13,68</b> |

Beban Pemeliharaan merupakan beban yang dimaksudkan untuk mempertahankan aset tetap atau aset lainnya yang sudah ada ke dalam kondisi normal. Beban pemeliharaan terdiri atas Beban Pemeliharaan Gedung dan Bangunan, Beban Pemeliharaan Gedung dan Bangunan Lainnya, Beban Pemeliharaan Peralatan dan Mesin, Beban Pemeliharaan Peralatan dan Mesin Lainnya, Beban Pemeliharaan Lainnya, Beban Persediaan Bahan untuk Pemeliharaan dan Beban Persediaan Suku Cadang. Beban Pemeliharaan berdasarkan satuan kerja dengan rincian sebagai berikut:

Tabel 200 Rincian Beban Pemeliharaan Berdasarkan Satuan Kerja

| Satuan Kerja                   | Beban Pemeliharaan    |                      | Kenaikan/Penurunan   |              |
|--------------------------------|-----------------------|----------------------|----------------------|--------------|
|                                | 2021                  | 2020                 | (Rp)                 | (%)          |
| ANRI Jakarta (KP)              | 9.143.853.884         | 8.177.537.997        | 966.315.887          | 11,82        |
| BAST Aceh (KD)                 | 281.504.020           | 195.112.842          | 86.391.178           | 44,28        |
| Pusat Jasa Kearsipan (KP)      | 430.897.400           | 174.963.400          | 255.934.000          | 146,28       |
| Pusidklat Kearsipan Bogor (KP) | 353.681.506           | 433.788.000          | -80.106.494          | -18,47       |
| <b>Jumlah</b>                  | <b>10.209.936.810</b> | <b>8.981.402.239</b> | <b>1.228.534.571</b> | <b>13,68</b> |

Beban Pemeliharaan pada Laporan Operasional Tahun 2021 sebesar Rp10.209.936.810,- sedangkan realisasi Belanja Pemeliharaan pada Laporan Realisasi Anggaran tahun 2021 sebesar Rp10.600.907.465,- sehingga terdapat selisih sebesar (Rp390.970.655,-) dengan rincian sebagai berikut:

Tabel 201 Selisih LO dan LRA Beban Pemeliharaan

| Kode Akun                         | Uraian Jenis Beban/Belanja                                 | Laporan Operasional (Rp) | Laporan Realisasi Anggaran (Rp) | Selisih LO dan LRA (Rp) |
|-----------------------------------|--|--------------------------|---------------------------------|-------------------------|
| <b>Belanja/Beban Pemeliharaan</b> |  | <b>10.209.936.810</b>    | <b>10.600.907.465</b>           | <b>(390.970.655)</b>    |
| 523111                            | Beban Pemeliharaan Gedung dan Bangunan                     | 4.075.100.122            | 4.526.646.042                   | (451.545.920)           |
| 523112                            | Belanja Barang Persediaan Pemeliharaan Gedung dan Bangunan | 0,00                     | 333.331.105                     | (333.331.105)           |
| 523113                            | Belanja Asuransi Gedung dan Bangunan                       | 607.396.535              | 607.396.535                     | -                       |
| 523119                            | Beban Pemeliharaan Gedung dan Bangunan Lainnya             | 192.348.860              | 192.348.860                     | -                       |
| 523121                            | Beban Pemeliharaan Peralatan dan Mesin                     | 1.916.867.393            | 1.916.867.393                   | -                       |
| 523123                            | Belanja Barang Persediaan Pemeliharaan Peralatan dan Mesin | 0,00                     | 942.000.000                     | (942.000.000)           |
| 523129                            | Beban Pemeliharaan Peralatan dan Mesin Lainnya             | 1.850.743.880            | 1.850.743.880                   | -                       |
| 523199                            | Beban Pemeliharaan Lainnya                                 | 191.675.000              | 231.573.650                     | (39.898.650)            |
| 593113                            | Beban Persediaan bahan untuk pemeliharaan                  | 1.356.839.020            | 0,00                            | 1.356.839.020           |
| 593114                            | Beban Persediaan suku cadang                               | -                        | 0,00                            | -                       |
| 595113                            | Beban Aset Ekstrakomtabel Gedung dan Bangunan              | 18.966.000               | 0,00                            | 18.966.000              |
| <b>Pengembalian Beban/Belanja</b> |  | <b>-</b>                 | <b>-</b>                        | <b>-</b>                |
| 523111                            | Belanja Pemeliharaan Gedung dan Bangunan                   | -                        | -                               | -                       |
| <b>Jumlah Beban/Belanja Neto</b>  |  | <b>10.209.936.810</b>    | <b>10.600.907.465</b>           | <b>(390.970.655)</b>    |

Selisih Beban/Belanja Pemeliharaan antara Laporan Operasional dengan Laporan Realisasi Anggaran untuk akun Belanja Barang Persediaan Pemeliharaan Gedung dan Bangunan sebesar (Rp333.331.105,-), Belanja Barang Persediaan Pemeliharaan Peralatan dan Mesin sebesar (Rp942.000.000,-), dan Beban Persediaan bahan untuk pemeliharaan sebesar Rp1.356.839.020,- telah dijelaskan sebelumnya pada CaLK Neraca mengenai Persediaan.

Pada tahun anggaran 2021 terdapat mutasi tambah dan kurang Aset Tetap berdasarkan pemeriksaan LKKL ANRI TA 2021 oleh BPK-RI yakni berupa koreksi beban aset dan reklasifikasi antar aset pada satuan kerja ANRI Jakarta dan Pusdiklat Kearsipan yang dilakukan melalui mekanisme koreksi pada sistem aplikasi sebagai berikut:



Tabel 202 Jurnal Koreksi BPK – K/L atas Beban Pemeliharaan

| Jurnal Koreksi   |             |             |                               |
|--|-------------|-------------|-------------------------------|
| <b>448 - ANRI Jakarta</b>  |             |             |                               |
| Tanah  | 198.032.000 |             | Perubahan data pada SIMAK-BMN |
| Tanah yang belum diregister  |             | 198.032.000 |                               |
| Tanah yang belum diregister  | 198.032.000 |             | Jurnal Penyesuaian SAIBA      |
| Beban Pemeliharaan Gedung dan Bangunan   |             | 198.032.000 |                               |
| <i>Belanja Barang Jasa - Urugan Tanah Bandung (SPM 1906) yang dikapitalisasi ke Aset Tanah - Bandung</i>   |             |             |                               |
| Peralatan dan Mesin  | 3.542.000   |             | Perubahan data pada SIMAK-BMN |
| Peralatan Mesin yang Belum Diregister  |             | 3.542.000   |                               |
| Peralatan Mesin yang Belum Diregister  | 3.542.000   |             | Jurnal Penyesuaian SAIBA      |
| Beban Pemeliharaan gedung dan bangunan   |             | 3.542.000   |                               |
| <i>ul atas reklasifikasi beban pemeliharaan gedung dan bangunan menjadi aset peralatan dan mesin atas terjaan penggantian alas lantai di ruang server gd.B lantai 3 (SPM 00622)</i>                      |             |             |                               |
| Peralatan dan Mesin  | 30.332.170  |             | Perubahan data pada SIMAK-BMN |
| Peralatan Mesin yang Belum Diregister  |             | 30.332.170  |                               |
| Peralatan Mesin yang Belum Diregister  | 30.332.170  |             | Jurnal Penyesuaian SAIBA      |
| Beban Pemeliharaan gedung dan bangunan   |             | 30.332.170  |                               |
| <i>ul atas reklasifikasi beban pemeliharaan gedung dan bangunan menjadi aset peralatan dan mesin atas terjaan penggantian alas lantai gd.C It.8 (SPM 02247)</i>  |             |             |                               |
| Peralatan dan Mesin  | 187.848.100 |             | Perubahan data pada SIMAK-BMN |
| Peralatan dan Mesin yang belum diregister  |             | 187.848.100 |                               |
| Peralatan dan Mesin yang belum diregister  | 187.848.100 |             | Jurnal Penyesuaian SAIBA      |
| Beban Pemeliharaan gedung dan bangunan   |             | 187.848.100 |                               |
| <i>ul atas reklasifikasi beban pemeliharaan gedung dan bangunan menjadi aset peralatan mesin atas nbayaran belanja barang pekerjaan penggantian alas lantai ruang Noerhadi di Gedung C Lantai 2 ANRI</i> |             |             |                               |
| Peralatan dan Mesin  | 31.791.650  |             | Perubahan data pada SIMAK-BMN |
| Peralatan Mesin yang Belum Diregister  |             | 31.791.650  |                               |
| Peralatan Mesin yang Belum Diregister  | 31.791.650  |             | Jurnal Penyesuaian SAIBA      |
| Beban Pemeliharaan gedung dan bangunan   |             | 31.791.650  |                               |
| <i>ul atas reklasifikasi beban pemeliharaan gedung dan bangunan menjadi aset peralatan mesin atas nbayaran belanja barang pemasangan plang nama di klinik ANRI (SPM 00077)</i>                           |             |             |                               |
| Beban Aset Ekstrakomptabel Peralatan dan Mesin   | 26.120.640  |             | Jurnal Penyesuaian SAIBA      |
| Koreksi Reklas Persediaan/AT/AL  |             | 26.120.640  |                               |
| Koreksi Reklas Persediaan/AT/AL  | 29.984.640  |             | Perubahan data pada SIMAK-BMN |
| Peralatan dan Mesin  | 3.864.000   |             |                               |
| Bahan untuk Pemeliharaan   |             | 29.984.640  |                               |
| Akumulasi Penyusutan Peralatan dan Mesin   |             | 3.864.000   |                               |
| <i>reklasifikasi atas barang pecah belah pada Gedung Gajah Mada semula dari pos Persediaan - Bahan untuk n menjadi pos Peralatan dan Mesin (Ekstrakomptabel)</i>   |             |             |                               |
| <b>934 - Pusdiklat Kearsipan</b>   |             |             |                               |
| Tanah  | 39.898.650  |             | Perubahan data pada SIMAK-BMN |
| Tanah yang belum diregister  |             | 39.898.650  |                               |
| Tanah yang belum diregister  | 39.898.650  |             | Jurnal Penyesuaian SAIBA      |
| Beban Pemeliharaan Lainnya   |             | 39.898.650  |                               |
| <i>Belanja Barang Jasa - Perataan Tanah dan Pembuatan Saluran Air (SPM 147) yang dikapitalisasi ke Aset iklat</i>  |             |             |                               |

Berikut disajikan ikhtisar koreksi audit nilai beban terkait dalam LKKL ANRI TA 2021:

Tabel 203 Koreksi Audit atas Nilai Beban Pemeliharaan

| Beban Pemeliharaan |                           |                          |                      |                       |                          |
|--------------------|---------------------------|--------------------------|----------------------|-----------------------|--------------------------|
| SATKER             | URAIAN                    | UNAUDITED                | KOREKSI AUDIT        |                       | AUDITED                  |
|                    |                           |                          | Debit                | Kredit                |                          |
| 450448             | Arsip Nasional RI Jakarta | Rp 9.576.433.804         | Rp 18.966.000        | Rp 451.545.920        | Rp 9.143.853.884         |
| 418934             | Pusdiklat Kearsipan       | Rp 393.580.156           | Rp -                 | Rp 39.898.650         | Rp 353.681.506           |
| 681464             | BAST                      | Rp 281.504.020           | Rp -                 | Rp -                  | Rp 281.504.020           |
| 418929             | Pusat Jasa Kearsipan      | Rp 430.897.400           | Rp -                 | Rp -                  | Rp 430.897.400           |
| <b>TOTAL NILAI</b> |                           | <b>Rp 10.682.415.380</b> | <b>Rp 18.966.000</b> | <b>Rp 491.444.570</b> | <b>Rp 10.209.936.810</b> |

*Beban Perjalanan Dinas*  
Rp13.103.236.740,-

## D.6 Beban Perjalanan Dinas

Beban Perjalanan Dinas untuk periode yang berakhir pada tanggal 31 Desember 2021 dan 31 Desember 2020 adalah sebesar Rp13.103.236.740,- dan Rp6.335.944.967,- mengalami kenaikan sebesar Rp6.767.291.773,- atau 106,81 persen dari periode sebelumnya. Beban Perjalanan Dinas berdasarkan akun memiliki rincian sebagai berikut:

Tabel 204 Rincian Beban Perjalanan Dinas Berdasarkan Akun

| Uraian  | Beban Perjalanan Dinas |                      | Kenaikan/Penurunan   |               |
|---|------------------------|----------------------|----------------------|---------------|
|   | 2021 (Rp)              | 2020 (Rp)            | (Rp)                 | (%)           |
| <b>Beban Perjalanan Dinas Dalam Negeri</b>                  | <b>14.091.003.229</b>  | <b>6.505.646.299</b> | <b>7.585.356.930</b> | <b>116,60</b> |
| 524111 Beban Perjalanan Biasa                               | 5.352.921.317          | 2.829.978.299        | 2.522.943.018        | 89,15         |
| 524113 Beban Perjalanan Dinas Dalam Kota                    | 534.313.000            | 262.275.000          | 272.038.000          | 103,72        |
| 524114 Beban Perjalanan Dinas Paket Meeting Dalam Kota      | 4.706.607.000          | 934.019.000          | 3.772.588.000        | 403,91        |
| 524115 Beban Perjalanan Dinas - Penanganan Pandemi Covid-19 | -                      | 192.300.000          | (192.300.000)        | -100,00       |
| 524119 Beban Perjalanan Dinas Paket Meeting Luar Kota       | 3.497.161.912          | 2.287.074.000        | 1.210.087.912        | 52,91         |
| <b>Beban Perjalanan Dinas Luar Negeri</b>                   | <b>-</b>               | <b>-</b>             | <b>-</b>             | <b>0,00</b>   |
| 524211 Beban Perjalanan Biasa - Luar Negeri                 | -                      | -                    | -                    | 0,00          |
| 524219 Beban Perjalanan Lainnya - Luar Negeri               | -                      | -                    | -                    | 0,00          |
| <b>Pengembalian Beban</b>                                   | <b>(987.766.489)</b>   | <b>(169.701.332)</b> | <b>818.065.157</b>   | <b>482,06</b> |
| 524111 Belanja Perjalanan Biasa                             | (687.963.398)          | (144.826.632)        | (543.136.766)        | 375,03        |
| 524113 Belanja Perjalanan Dinas Dalam Kota                  | (6.500.000)            | (2.396.400)          | (4.103.600)          | 171,24        |
| 524114 Belanja Perjalanan Dinas Paket Meeting Dalam Kota    | (45.396.000)           | (2.977.500)          | (42.418.500)         | 1424,63       |
| 524119 Belanja Perjalanan Dinas Paket Meeting Luar Kota     | (247.907.091)          | (19.500.800)         | (228.406.291)        | 1171,27       |
| 524211 Belanja Perjalanan Biasa - Luar Negeri               | -                      | -                    | -                    | 0,00          |
| 524219 Belanja Perjalanan Lainnya - Luar Negeri             | -                      | -                    | -                    | 0,00          |
| <b>Jumlah Beban Perjalanan Dinas</b>                        | <b>13.103.236.740</b>  | <b>6.335.944.967</b> | <b>6.767.291.773</b> | <b>106,81</b> |

Beban Perjalanan Dinas merupakan beban yang terjadi untuk perjalanan dinas dalam rangka pelaksanaan tugas, fungsi, dan jabatan. Beban Perjalanan Dinas terdiri atas:

1. Beban Perjalanan Dinas Dalam Negeri sebesar Rp14.091.003.229,- secara keseluruhan mengalami kenaikan sebesar Rp7.585.356.930,- atau 116,60 persen dibanding 31 Desember 2020;
2. Beban Perjalanan Dinas Luar Negeri sebesar Rp0,- secara keseluruhan tidak mengalami kenaikan/penurunan sebesar Rp0,- atau 0,00 persen dibanding 31 Desember 2020;
3. Pengembalian Beban sebesar (Rp987.766.489,-) secara keseluruhan mengalami kenaikan sebesar Rp818.065.157,- atau 482,06 persen dibanding 31 Desember 2020;

*Tabel 205 Rincian Beban Perjalanan Dinas Berdasarkan Satuan Kerja*

| Satuan Kerja                   | Beban Perjalanan Dinas |                      | Kenaikan/Penurunan   |               |
|--------------------------------|------------------------|----------------------|----------------------|---------------|
|                                | 2021                   | 2020                 | (Rp)                 | (%)           |
| ANRI Jakarta (KP)              | 11.539.528.284         | 5.445.899.125        | 6.093.629.159        | 111,89        |
| BAST Aceh (KD)                 | 158.380.361            | 154.189.642          | 4.190.719            | 2,72          |
| Pusat Jasa Kearsipan (KP)      | 1.184.780.776          | 683.956.200          | 500.824.576          | 73,22         |
| Pusidklat Kearsipan Bogor (KP) | 220.547.319            | 51.900.000           | 168.647.319          | 324,95        |
| <b>Jumlah</b>                  | <b>13.103.236.740</b>  | <b>6.335.944.967</b> | <b>6.767.291.773</b> | <b>106,81</b> |

Beban Perjalanan Dinas pada Laporan Operasional Tahun 2021 sebesar Rp13.103.236.740,- sedangkan realisasi Belanja Perjalanan Dinas pada Laporan Realisasi Anggaran tahun 2021 sebesar Rp13.103.236.740,- sehingga tidak terdapat selisih sebesar Rp0,- dengan rincian sebagai berikut:

Tabel 206 Selisih LRA dan LO Beban/Belanja Perjalanan Dinas

| Kode Akun  | Uraian Jenis Beban/Belanja                           | Laporan Operasional (Rp) | Laporan Realisasi Anggaran (Rp) | Selisih LO dan LRA (Rp) |
|--|--|--------------------------|---------------------------------|-------------------------|
| <b>Beban/Belanja Perjalanan Dinas Dalam Negeri</b> |  | <b>14.091.003.229</b>    | <b>14.091.003.229</b>           | <b>-</b>                |
| 524111   | Beban Perjalanan Biasa                               | 5.352.921.317            | 5.346.321.317                   | 6.600.000               |
| 524113   | Beban Perjalanan Dinas Dalam Kota                    | 534.313.000              | 540.163.000                     | (5.850.000)             |
| 524114   | Beban Perjalanan Dinas Paket Meeting Dalam Kota      | 4.706.607.000            | 4.707.357.000                   | (750.000)               |
| 524115   | Beban Perjalanan Dinas - Penanganan Pandemi Covid-19 | -                        | -                               | -                       |
| 524119   | Beban Perjalanan Dinas Paket Meeting Luar Kota       | 3.497.161.912            | 3.497.161.912                   | -                       |
| <b>Beban/Belanja Perjalanan Dinas Luar Negeri</b>  |  | <b>-</b>                 | <b>-</b>                        | <b>-</b>                |
| 524211   | Beban Perjalanan Biasa - Luar Negeri                 | -                        | -                               | -                       |
| 524219   | Beban Perjalanan Lainnya - Luar Negeri               | -                        | -                               | -                       |
| <b>Pengembalian Beban/Belanja</b>                  |  | <b>(987.766.489)</b>     | <b>(987.766.489)</b>            | <b>-</b>                |
| 524111   | Belanja Perjalanan Biasa                             | (687.963.398)            | (687.963.398)                   | -                       |
| 524113   | Belanja Perjalanan Dinas Dalam Kota                  | (6.500.000)              | (6.500.000)                     | -                       |
| 524114   | Belanja Perjalanan Dinas Paket Meeting Dalam Kota    | (45.396.000)             | (45.396.000)                    | -                       |
| 524119   | Belanja Perjalanan Dinas Paket Meeting Luar Kota     | (247.907.091)            | (247.907.091)                   | -                       |
| 524211   | Belanja Perjalanan Biasa - Luar Negeri               | -                        | -                               | -                       |
| 524219   | Belanja Perjalanan Lainnya - Luar Negeri             | -                        | -                               | -                       |
| <b>Jumlah Beban Perjalanan Dinas</b>               |  | <b>13.103.236.740</b>    | <b>13.103.236.740</b>           | <b>-</b>                |

Pada periode pemeriksaan laporan keuangan oleh BPK-RI ditemukan bahwa terdapat kesalahan penggunaan belanja antar akun belanja perjalanan dinas. Atas hal tersebut tidak dilakukan koreksi yang mengakibatkan perubahan data SPAN dengan pertimbangan waktu dan keterbatasan proses revisi anggaran sehingga hanya dilakukan penyesuaian antar beban dalam Laporan Operasional melalui mekanisme koreksi pada sistem aplikasi sebagai berikut:

Tabel 207 Jurnal Koreksi BPK – K/L atas Beban Perjalanan Dinas

| Jurnal Koreksi   |   |           |           |                          |
|--|---|-----------|-----------|--------------------------|
| <b>Satker 418939 - Pusat Jasa Kearsipan</b>  |   |           |           |                          |
| 524113   | Beban Perjalanan Dinas Dalam Kota               | 750.000   |           | Jurnal Penyesuaian SAIBA |
| 524114   | Beban Perjalanan Dinas Paket Meeting Dalam Kota |           | 750.000   |                          |
| <i>Koreksi manual atas reklasifikasi beban belanja perjalanan dinas pada Satker Pusat Jasa Kearsipan sesuai SPM Nomor 00187/00187/2021 tanggal 24/12/2021</i>  |   |           |           |                          |
| 524111   | Beban Perjalanan Dinas Biasa                    | 4.200.000 |           | Jurnal Penyesuaian SAIBA |
| 524113   | Beban Perjalanan Dinas Dalam Kota               |           | 4.200.000 |                          |
| <i>Koreksi manual atas reklasifikasi beban belanja perjalanan dinas pada Satker Pusat Jasa Kearsipan sesuai SPM Nomor 00159/00159/2021 tgl 30/11/2021 dengan rincian kuitansi Nomor 103, 104, 105,106 tanggal 30/11/2021</i> |   |           |           |                          |
| 524111   | Beban Perjalanan Dinas Biasa                    | 1.800.000 |           | Jurnal Penyesuaian SAIBA |
| 524113   | Beban Perjalanan Dinas Dalam Kota               |           | 1.800.000 |                          |
| <i>Koreksi manual atas reklasifikasi beban belanja perjalanan dinas pada Satker Pusat Jasa Kearsipan sesuai SPM Nomor 00141/00141/2021 tgl 12/11/2021 dengan rincian kuitansi Nomor 000100 tanggal 10/11/2021</i>            |   |           |           |                          |
| 524111   | Beban Perjalanan Dinas Biasa                    | 600.000   |           | Jurnal Penyesuaian SAIBA |
| 524113   | Beban Perjalanan Dinas Dalam Kota               |           | 600.000   |                          |
| <i>Koreksi manual atas reklasifikasi beban belanja perjalanan dinas pada Satker Pusat Jasa Kearsipan sesuai SPM Nomor 00053/00053/2021 tgl 06/06/2021 dengan rincian kuitansi Nomor 000049 dan 00050 tanggal 03/06/2021</i>  |   |           |           |                          |

Berikut disajikan ikhtisar koreksi audit nilai beban terkait dalam LKKL ANRI TA 2021:

Tabel 208 Koreksi Audit atas Nilai Beban Perjalanan Dinas

| Beban Perjalanan Dinas |                           |                          |               |             |                          |
|------------------------|---------------------------|--------------------------|---------------|-------------|--------------------------|
| SATKER                 | URAIAN                    | UNAUDITED                | KOREKSI AUDIT |             | AUDITED                  |
|                        |                           |                          | Debit         | Kredit      |                          |
| 450448                 | Arsip Nasional RI Jakarta | Rp 11.539.528.284        | Rp -          | Rp -        | Rp 11.539.528.284        |
| 418934                 | Pusdiklat Kearsipan       | Rp 220.547.319           | Rp -          | Rp -        | Rp 220.547.319           |
| 681464                 | BAST                      | Rp 158.380.361           | Rp -          | Rp -        | Rp 158.380.361           |
| 418929                 | Pusat Jasa Kearsipan      | Rp 1.184.780.776         | Rp -          | Rp -        | Rp 1.184.780.776         |
| <b>TOTAL NILAI</b>     |                           | <b>Rp 13.103.236.740</b> | <b>Rp -</b>   | <b>Rp -</b> | <b>Rp 13.103.236.740</b> |

*Beban Barang untuk diserahkan kepada Masyarakat/Pemda Rp3.306.994,-*

## D.7 Beban Barang untuk Diserahkan Kepada Masyarakat

Beban Barang untuk diserahkan kepada Masyarakat/Pemda untuk periode yang berakhir pada tanggal 31 Desember 2021 dan 31 Desember 2020 adalah sebesar Rp3.306.994,- dan Rp4.438.023,- mengalami penurunan sebesar (Rp1.131.029,-) atau 25,48 persen dari periode sebelumnya. Beban Barang untuk diserahkan kepada Masyarakat/Pemda berdasarkan akun memiliki rincian sebagai berikut:

Tabel 209 Rincian Beban Barang untuk diserahkan kepada Masyarakat/Pemda Berdasarkan Akun

| Uraian   | Beban Barang untuk diserahkan kepada Masyarakat/Pemda |                  | Kenaikan/Penurunan |               |
|--|---|------------------|--------------------|---------------|
|  | 2021 (Rp)   | 2020 (Rp)        | (Rp)               | (%)           |
| <b>Beban Barang untuk diserahkan kepada Masyarakat/Pemda</b>                 | <b>3.306.994</b>                                      | <b>4.438.023</b> | <b>(1.131.029)</b> | <b>-25,48</b> |
| 526311 Beban Barang Lainnya Untuk Diserahkan Kepada Masyarakat/Pemda         | -   | -                | -                  | 0,00          |
| 593128 Beban Barang Persediaan Lainnya untuk Dijual/Diserahkan ke Masyarakat | 3.306.994   | 4.438.023        | (1.131.029)        | -25,48        |
| <b>Pengembalian Beban</b>  | <b>-</b>  | <b>-</b>         | <b>-</b>           | <b>0,00</b>   |
| 526112 Belanja Peralatan Dan Mesin Untuk Diserahkan kepada Masyarakat/Pemda  | -   | -                | -                  | 0,00          |
| <b>Jumlah Beban Barang untuk diserahkan kepada Masyarakat/Pemda</b>          | <b>3.306.994</b>                                      | <b>4.438.023</b> | <b>(1.131.029)</b> | <b>-25,48</b> |

Beban Barang untuk diserahkan kepada Masyarakat/Pemda merupakan beban pemerintah dalam bentuk barang atau jasa kepada masyarakat yang bertujuan untuk mencapai tujuan entitas. Barang untuk dijual/diserahkan kepada masyarakat pada satker ANRI Jakarta merupakan buku-buku koleksi layanan arsip dan paket pengembangan aplikasi SIKD pada satker ANRI Jakarta.

Beban Barang untuk diserahkan kepada Masyarakat/Pemda pada Laporan Operasional Tahun 2021 sebesar Rp3.306.994,- sedangkan realisasi Belanja Barang untuk diserahkan kepada Masyarakat/Pemda pada Laporan Realisasi Anggaran tahun 2021 sebesar Rp0,- sehingga terdapat selisih sebesar Rp3.306.994,- dengan rincian sebagai berikut:

Tabel 210 Selisih LRA dan LO Beban/Belanja Barang untuk diserahkan kepada Masyarakat/Pemda

| Kode Akun  | Uraian Jenis Beban/Belanja  | Laporan Operasional (Rp) | Laporan Realisasi Anggaran (Rp) | Selisih LRA dan LO (Rp) |
|--|---|--------------------------|---------------------------------|-------------------------|
| <b>Beban/Belanja Barang untuk diserahkan kepada Masyarakat/Pemda</b> |   | <b>3.306.994</b>         | <b>-</b>                        | <b>3.306.994</b>        |
| 526112   | Belanja Peralatan Dan Mesin Untuk Diserahkan kepada Masyarakat/Pemda  | -                        | -                               | -                       |
| 526311   | Beban Barang Lainnya Untuk Diserahkan Kepada Masyarakat/Pemda         | -                        | 0,00                            | -                       |
| 593128   | Beban Barang Persediaan Lainnya untuk Dijual/Diserahkan ke Masyarakat | 3.306.994                | 0,00                            | 3.306.994               |
| <b>Pengembalian Beban/Belanja</b>                                    |   | <b>-</b>                 | <b>-</b>                        | <b>-</b>                |
| 526112   | Belanja Peralatan Dan Mesin Untuk Diserahkan kepada Masyarakat/Pemda  | -                        | -                               | -                       |
| <b>Jumlah Beban/Belanja Neto</b>                                     |   | <b>3.306.994</b>         | <b>-</b>                        | <b>3.306.994</b>        |

Selisih Beban/Belanja Barang untuk diserahkan kepada Masyarakat/Pemda sebesar Rp3.306.994,- antara Laporan Operasional dengan Laporan Realisasi Anggaran disebabkan adanya perbedaan pengakuan mengenai belanja pada LRA dan beban pada LO. Beban Barang tersebut adalah buku-buku koleksi layanan arsip di satker ANRI Jakarta sebagaimana telah dijelaskan sebelumnya pada Persediaan - Neraca.

Pada periode pemeriksaan laporan keuangan oleh BPK-RI ditemukan bahwa terdapat kelebihan pencatatan atas Persediaan. Atas kejadian akuntansi tersebut dilakukan koreksi melalui sistem aplikasi sebagai berikut:

Tabel 211 Jurnal Koreksi BPK – K/L atas Beban Barang Persediaan Lainnya untuk Dijual/Diserahkan ke Masyarakat

| Jurnal Koreksi  |   |         |         |                           |
|---|---|---------|---------|---------------------------|
| <b>Satker 450448 - ANRI Jakarta</b>   |   |         |         |                           |
| 593128  | Beban Barang Persediaan Lainnya untuk Dijual/Diserahkan ke Masyarakat | 113.466 |         | Perubahan data pada SIMAK |
| 117128  | Barang Persediaan Lainnya untuk Dijual/Diserahkan ke Masyara          |         | 113.466 |                           |
| <i>Koreksi lebih catat atas 2 buah buku berjudul "Surat-surat perjanjian antara kesultanan Riau dengan VOC dan Pemerintah Hindia", kode barang 1010501008000065</i> |   |         |         |                           |

Berikut disajikan ikhtisar koreksi audit nilai beban terkait dalam LKKL ANRI TA 2021:

Tabel 212 Koreksi Audit atas Nilai Beban Barang Persediaan Lainnya untuk Dijual/Diserahkan ke Masyarakat

593128. Beban Barang Persediaan Lainnya untuk Dijual/Diserahkan ke Masyarakat

| SATKER             | URAIAN                    | UNAUDITED           | KOREKSI AUDIT     |             | AUDITED             |
|--------------------|---------------------------|---------------------|-------------------|-------------|---------------------|
|                    |                           |                     | Debit             | Kredit      |                     |
| 450448             | Arsip Nasional RI Jakarta | Rp 3.193.528        | Rp 113.466        | Rp -        | Rp 3.306.994        |
| 418934             | Pusdiklat Kearsipan       | Rp -                | Rp -              | Rp -        | Rp -                |
| 681464             | BAST                      | Rp -                | Rp -              | Rp -        | Rp -                |
| 418929             | Pusat Jasa Kearsipan      | Rp -                | Rp -              | Rp -        | Rp -                |
| <b>TOTAL NILAI</b> |                           | <b>Rp 3.193.528</b> | <b>Rp 113.466</b> | <b>Rp -</b> | <b>Rp 3.306.994</b> |

Beban Bantuan Sosial  
Rp0,-

### D.8 Beban Bantuan Sosial

Beban Bantuan Sosial Tahun 2021 dan 2020 adalah masing-masing sebesar Rp0,- dan Rp0,-. Beban bantuan sosial merupakan beban pemerintah dalam bentuk uang/barang atau jasa kepada masyarakat untuk menghindari terjadinya risiko sosial dan bersifat selektif.

Beban Penyusutan dan Amortisasi  
Rp38.937.865.750,-

### D.9 Beban Penyusutan dan Amortisasi

Beban Penyusutan dan Amortisasi untuk periode yang berakhir pada tanggal 31 Desember 2021 dan 31 Desember 2020 adalah sebesar Rp38.937.865.750,- dan Rp36.797.183.311,- mengalami kenaikan sebesar Rp2.140.682.439,- atau 5,82 persen dari periode sebelumnya. Beban Penyusutan dan Amortisasi berdasarkan akun memiliki rincian sebagai berikut:

Tabel 213 Rincian Beban Penyusutan dan Amortisasi Berdasarkan Akun

| Uraian  | Beban Penyusutan dan Amortisasi |                       | Kenaikan/Penurunan   |              |
|---|---------------------------------|-----------------------|----------------------|--------------|
|   | 2021 (Rp)                       | 2020 (Rp)             | (Rp)                 | (%)          |
| <b>Beban Penyusutan dan Amortisasi</b>  | <b>38.937.865.750</b>           | <b>36.797.183.311</b> | <b>2.140.682.439</b> | <b>5,82</b>  |
| 591111 Beban Penyusutan Peralatan dan Mesin   | 15.632.791.125                  | 12.925.738.450        | 2.707.052.675        | 20,94        |
| 591211 Beban Penyusutan Gedung dan Bangunan   | 16.647.853.192                  | 13.830.578.037        | 2.817.275.155        | 20,37        |
| 591311 Beban Penyusutan Jalan dan Jembatan  | 3.502.050.907                   | 8.090.830.288         | (4.588.779.381)      | -56,72       |
| 591312 Beban Penyusutan Irigasi   | 5.796.916                       | 5.796.916             | -                    | 0,00         |
| 591313 Beban Penyusutan Jaringan  | 201.570.185                     | 202.868.914           | (1.298.729)          | -0,64        |
| 592222 Beban Penyusutan Penyusutan Aset Tetap yang Tidak Digunakan dalam Operasional Pemerintah | 7.539.961                       | 8.209.961             | (670.000)            | -8,16        |
| <b>Jumlah Penyusutan</b>  | <b>35.997.602.286</b>           | <b>35.064.022.566</b> | <b>933.579.720</b>   | <b>2,66</b>  |
| 592115 Beban Amortisasi Software  | 2.940.263.464                   | 1.733.160.745         | 1.207.102.719        | 69,65        |
| <b>Jumlah Amortisasi</b>  | <b>2.940.263.464</b>            | <b>1.733.160.745</b>  | <b>1.207.102.719</b> | <b>69,65</b> |
| <b>Jumlah Beban Penyusutan dan Amortisasi</b>   | <b>38.937.865.750</b>           | <b>36.797.183.311</b> | <b>2.140.682.439</b> | <b>5,82</b>  |

Beban Penyusutan merupakan beban untuk mencatat alokasi sistematis atas nilai suatu aset tetap yang dapat disusutkan (*depreciable assets*) selama masa manfaat aset yang bersangkutan sedangkan Beban Amortisasi digunakan untuk mencatat alokasi penurunan manfaat ekonomi untuk Aset Tak berwujud. Rincian Beban Penyusutan dan Amortisasi berdasarkan satuan kerja dengan rincian sebagai berikut:

Tabel 214 Rincian Beban Penyusutan dan Amortisasi Berdasarkan Satuan Kerja

| Satuan Kerja                   | Beban Penyusutan dan Amortisasi |                       | Kenaikan/Penurunan   |             |
|--------------------------------|---------------------------------|-----------------------|----------------------|-------------|
|                                | 2021                            | 2020                  | (Rp)                 | (%)         |
| ANRI Jakarta (KP)              | 34.223.713.704                  | 33.536.038.453        | 687.675.251          | 2,05        |
| BAST Aceh (KD)                 | 2.978.139.454                   | 2.131.526.471         | 846.612.983          | 39,72       |
| Pusat Jasa Kearsipan (KP)      | 1.222.525.048                   | 876.781.748           | 345.743.300          | 39,43       |
| Pusdiklat Kearsipan Bogor (KP) | 513.487.544                     | 252.836.639           | 260.650.905          | 103,09      |
| <b>Jumlah</b>                  | <b>38.937.865.750</b>           | <b>36.797.183.311</b> | <b>2.140.682.439</b> | <b>5,82</b> |

Pada periode pemeriksaan laporan keuangan terdapat mutasi tambah dan kurang atas Aset Tetap berupa koreksi beban aset, koreksi reklasifikasi antar aset, dan koreksi atas pembaharuan (*updating*) sistem aplikasi yang berpengaruh pada nilai Beban Penyusutan dan Amortisasi. Berikut disajikan ikhtisar koreksi audit atas Beban Penyusutan dan Amortisasi LKKL ANRI TA 2021:

Tabel 215 Koreksi Audit atas Nilai Beban Penyusutan dan Amortisasi

**Beban Penyusutan dan Amortisasi**

| SATKER | URAIAN                    | UNAUDITED                | KOREKSI AUDIT           |                      | AUDITED                  |
|--------|---------------------------|--------------------------|-------------------------|----------------------|--------------------------|
|        |                           |                          | Debit                   | Kredit               |                          |
| 450448 | Arsip Nasional RI Jakarta | Rp 31.422.770.558        | Rp 2.841.330.758        | Rp 40.387.612        | Rp 34.223.713.704        |
| 418934 | Pusdiklat Kearsipan       | Rp 501.985.806           | Rp 13.266.738           | Rp 1.765.000         | Rp 513.487.544           |
| 681464 | BAST                      | Rp 2.978.139.454         | Rp -                    | Rp -                 | Rp 2.978.139.454         |
| 418929 | Pusat Jasa Kearsipan      | Rp 1.221.988.798         | Rp 536.250              | Rp -                 | Rp 1.222.525.048         |
|        | <b>TOTAL NILAI</b>        | <b>Rp 36.124.884.616</b> | <b>Rp 2.855.133.746</b> | <b>Rp 42.152.612</b> | <b>Rp 38.937.865.750</b> |

*Beban Penyisihan  
Piutang Tak Tertagih  
Rp27.236,-*

#### D.10 Beban Penyisihan Piutang Tak Tertagih

Beban Penyisihan Piutang Tak Tertagih merupakan beban untuk mencatat estimasi ketidaktertagihan piutang dalam suatu periode. Jumlah Beban Penyisihan Piutang Tak Tertagih untuk Tahun 2021 dan 2020 adalah masing-masing sebesar Rp27.236,- dan Rp0,-. Beban Penyisihan Piutang Tak Tertagih dihitung dengan mempertimbangkan kualitas piutang yang ditetapkan berdasarkan tanggal jatuh tempo pembayaran sejak penagihan pertama. Kualitas piutang dalam Kartu Penyisihan Piutang Tak Tertagih nomor 12-



00001 diklasifikasikan ke dalam kategori lancar dengan persentase penyisihan piutang tak tertagih sebesar 0,5 persen dari total saldo Piutang Lainnya.

Surplus dari Kegiatan Non Operasional  
Rp138.082.342,-

#### D.11 Kegiatan Non Operasional

Surplus dari Kegiatan Non Operasional untuk periode yang berakhir pada tanggal 31 Desember 2021 dan 31 Desember 2020 adalah sebesar Rp138.082.342,- dan Rp1.365.642.323,- mengalami penurunan sebesar (Rp1.227.559.981,-) atau 89,89 persen dari periode sebelumnya. Surplus dari Kegiatan Non Operasional memiliki rincian sebagai berikut:

Tabel 216 Rincian Surplus dari Kegiatan Operasional

| Uraian   | 2021               | 2020                 | Kenaikan/Penurunan    |               |
|--|--------------------|----------------------|-----------------------|---------------|
|  |                    |                      | (Rp)                  | (%)           |
| <b>Surplus (Defisit) dari Kegiatan Non Operasional</b>         |                    |                      |                       |               |
| Pendapatan Pelepasan Aset Non Lancar                           | 132.750.888        | 185.921.000          | -53.170.112           | -28,60        |
| Arsip Nasional RI Jakarta (KP)                                 | 132.750.888        | 185.921.000          | -53.170.112           | -28,60        |
| BAST Aceh (KD)   | 0                  | 0                    | 0                     | 0,00          |
| Pusat Jasa Kearsipan (KP)                                      | 0                  | 0                    | 0                     | 0,00          |
| Pusdiklat Kearsipan Bogor (KD)                                 | 0                  | 0                    | 0                     | 0,00          |
| Beban Pelepasan Aset Non Lancar                                | 4.020.000          | 112.253.572          | -108.233.572          | -96,42        |
| Arsip Nasional RI Jakarta (KP)                                 | 4.020.000          | 112.253.572          | -108.233.572          | -96,42        |
| BAST Aceh (KD)   | 0                  | 0                    | 0                     | 0,00          |
| Pusat Jasa Kearsipan (KP)                                      | 0                  | 0                    | 0                     | 0,00          |
| Pusdiklat Kearsipan Bogor (KD)                                 | 0                  | 0                    | 0                     | 0,00          |
| <b>Surplus (Defisit) Pelepasan Aset Non Lancar</b>             | <b>128.730.888</b> | <b>73.667.428</b>    | <b>55.063.460</b>     | <b>74,75</b>  |
| Pendapatan dari Kegiatan Non Operasional Lainnya               | 66.324.189         | 1.403.507.702        | -1.337.183.513        | -95,27        |
| Arsip Nasional RI Jakarta (KP)                                 | 65.716.689         | 1.125.703.128        | -1.059.986.439        | -94,16        |
| BAST Aceh (KD)   | 0                  | 270.076.274          | -270.076.274          | -100,00       |
| Pusat Jasa Kearsipan (KP)                                      | 0                  | 1.570.000            | -1.570.000            | -100,00       |
| Pusdiklat Kearsipan Bogor (KD)                                 | 607.500            | 6.158.300            | -5.550.800            | -90,14        |
| Beban dari Kegiatan Non Operasional Lainnya                    | 56.972.735         | 111.532.807          | -54.560.072           | -48,92        |
| Arsip Nasional RI Jakarta (KP)                                 | 56.972.735         | 108.777.857          | -51.805.122           | -47,62        |
| BAST Aceh (KD)   | 0                  | 539.950              | -539.950              | -100,00       |
| Pusat Jasa Kearsipan (KD)                                      | 0                  | 1.950.000            | -1.950.000            | -100,00       |
| Pusdiklat Kearsipan Bogor (KD)                                 | 0                  | 265.000              | -265.000              | -100,00       |
| <b>Surplus (Defisit) dari Kegiatan Non Operasional Lainnya</b> | <b>9.351.454</b>   | <b>1.291.974.895</b> | <b>-1.282.623.441</b> | <b>-99,28</b> |
| <b>Surplus (Defisit) dari Kegiatan Non Operasional</b>         | <b>138.082.342</b> | <b>1.365.642.323</b> | <b>-1.227.559.981</b> | <b>-89,89</b> |

### **D.11.1 Surplus/(Defisit) dari Pelepasan Aset Non Lancar**

Surplus dari Pelepasan Aset Non Lancar pada 31 Desember 2021 dan 31 Desember 2020 masing-masing sebesar Rp128.730.888,- dan Rp73.667.428,- . Jumlah pada 31 Desember 2021 merupakan selisih antara Pendapatan Pelepasan Aset Non Lancar sebesar Rp132.750.888,- dikurangi Beban Pelepasan Aset Non Lancar sebesar Rp4.020.000,- dengan penjelasan sebagai berikut:

1. Pendapatan Pelepasan Aset Non Lancar berasal dari satker ANRI Jakarta yakni berupa:
  - i. Pendapatan Pemindahtanganan BMN Lainnya sebesar Rp90.750.888,- yang berasal dari Hasil Bersih Lelang RL 18/29/2021 Arsip Nasional Republik Indonesia Pelelang Anice Kasim; dan
  - ii. Pendapatan dari Penjualan Peralatan dan Mesin sebesar Rp42.000.000,- yang berasal dari Penjualan BMN berupa kendaraan perorangan dinas an M. Taufik sesuai Surat Menteri Keuangan No. S-31/MK.6/WKN.07/KNL.05/2021 tgl 26 Maret 2021.
2. Beban Pelepasan Aset Non Lancar berasal dari satker ANRI Jakarta sebesar Rp4.020.000,- atas penghapusan Aset Tetap Yang Tidak Digunakan Dalam Operasional Pemerintah senilai Rp5.848.460.232,- dengan nilai akumulasi penyusutan sebesar Rp5.844.440.232,-.

### **D.11.2 Surplus/(Defisit) dari Kegiatan Non Operasional Lainnya**

Surplus dari Kegiatan Non Operasional Lainnya pada 31 Desember 2021 dan 31 Desember 2020 masing-masing sebesar Rp9.351.454,- dan Rp1.291.974.895,-. Jumlah pada 31 Desember 2021 merupakan selisih antara Pendapatan dari Kegiatan Non Operasional Lainnya sebesar Rp66.324.189,- dikurangi Beban dari Kegiatan Non Operasional Lainnya sebesar Rp56.972.735,- dengan penjelasan sebagai berikut:

#### **D.11.2.1 Pendapatan dari Kegiatan Non Operasional Lainnya**

Pendapatan dari Kegiatan Non Operasional Lainnya senilai Rp66.324.189,- dengan rincian sebagai berikut:

1. Penerimaan Kembali Belanja Pegawai TAYL (425911) senilai Rp9.614.300,- berasal dari satuan kerja ANRI Jakarta;
2. Penerimaan Kembali Belanja Barang TAYL (425912) senilai Rp37.020.489,- berasal dari satuan kerja ANRI Jakarta dan Rp607.500,- berasal dari satuan kerja Pusdiklat Kearsipan Bogor; dan
3. Pendapatan Setoran Sisa Utang Non TP/TGR Pensiunan PNS (425931) senilai Rp19.081.900,- yang berasal dari satuan kerja ANRI Jakarta.

#### D.11.2.2 Beban dari Kegiatan Non Operasional lainnya

Beban dari Kegiatan Non Operasional Lainnya senilai Rp56.972.735,- merupakan Beban Persediaan Rusak/Usang (596121) yang berasal dari satker ANRI Jakarta.

*Pos Luar Biasa Rp0,-*

#### D.12 Pos Luar Biasa

Pos Luar Biasa terdiri dari pendapatan dan beban yang sifatnya tidak sering terjadi, tidak dapat diramalkan dan berada di luar kendali entitas.

*Beban Penanganan COVID-19*

#### Catatan Lainnya atas Laporan Operasional

Tabel 217 Beban Penanganan COVID-19

| KODE AKUN                        | URAIAN BEBAN   | ARSIP NASIONAL RI    |                      |                    |                     | TOTAL                |
|----------------------------------|--|----------------------|----------------------|--------------------|---------------------|----------------------|
|                                  |  | ANRI Jakarta         | Pusat Jasa Kearsipan | BAST               | Pusdiklat Kearsipan |                      |
|                                  |  | (450448)             | (418929)             | (681464)           | (418934)            |                      |
| <b>BEBAN PENANGANAN COVID-19</b> |  | <b>3.644.015.802</b> | <b>7.426.451</b>     | <b>164.017.000</b> | <b>89.644.000</b>   | <b>3.905.103.253</b> |
| 521131                           | Beban Barang Operasional - Penanganan Pandemi COVID-19     | 1.652.955.450        | 4.796.451            | 164.017.000        | -                   | <b>1.821.768.901</b> |
| 521241                           | Beban Barang Non Operasional - Penanganan Pandemi COVID-19 | 657.789.535          | -                    | -                  | -                   | <b>657.789.535</b>   |
| 522192                           | Beban Jasa - Penanganan Pandemi COVID-19                   | 1.333.270.817        | 2.630.000            | -                  | 89.644.000          | <b>1.425.544.817</b> |
| <b>PENGEMBALIAN BEBAN</b>        |  | <b>135.903.998</b>   | <b>-</b>             | <b>-</b>           | <b>-</b>            | <b>135.903.998</b>   |
| 522192                           | Beban Jasa - Penanganan Pandemi COVID-19                   | 135.903.998          | -                    | -                  | -                   | <b>135.903.998</b>   |
| <b>TOTAL BEBAN</b>               |  | <b>3.508.111.804</b> | <b>7.426.451</b>     | <b>164.017.000</b> | <b>89.644.000</b>   | <b>3.769.199.255</b> |

Beban Penanganan COVID-19 di lingkungan ANRI Tahun Anggaran 2020 terdiri atas Beban Barang Operasional, Beban Barang Non Operasional, Beban Barang Persediaan, dan Beban Jasa dengan total nilai sebesar Rp3.769.199.255,-. Penyajian nilai Beban Penanganan Pandemi COVID-19 memiliki perbedaan dengan nilai Belanja Penanganan Pandemi COVID-19 pada LRA sebesar Rp166.448.000,- atas Belanja Barang Persediaan – Penanganan Pandemi COVID-19. Selisih tersebut disebabkan adanya perbedaan pengakuan mengenai belanja persediaan pada LRA dan pengakuan beban persediaan pada LO.

## E. PENJELASAN ATAS POS-POS LAPORAN PERUBAHAN EKUITAS

*Ekuitas Awal*  
*Rp1.217.622.514.276,-*

### E.1 Ekuitas Awal

Nilai Ekuitas Awal pada tanggal 31 Desember 2021 dan 31 Desember 2020 adalah masing-masing sebesar Rp1.217.622.514.276,- dan Rp1.245.699.800.421,-.

*Surplus (Defisit) LO*  
*(Rp202.294.574.631,-)*

### E.2 Surplus (Defisit) LO

Defisit LO pada 31 Desember 2021 dan 31 Desember 2020 masing-masing sebesar (Rp202.294.574.631,-) dan (Rp174.158.879.102,-). Defisit LO merupakan selisih kurang antara surplus/defisit kegiatan operasional, surplus/defisit kegiatan non operasional, sampai dengan pos luar biasa.

*Dampak Kumulatif*  
*Perubahan*  
*Kebijakan Akuntansi*  
*Rp0,-*

### E.3 Dampak Kumulatif Perubahan Kebijakan Akuntansi/Kesalahan Mendasar

Tidak terdapat transaksi Dampak Kumulatif Perubahan Kebijakan Akuntansi/Kesalahan Mendasar untuk periode yang berakhir pada 31 Desember 2021 dan 31 Desember 2020.

*Selisih Revaluasi*  
*Aset Tetap Rp0,-*

### E.4 Koreksi yang Menambah/Mengurangi Ekuitas

#### E.4.1 Selisih Revaluasi Aset Tetap

Nilai pada Revaluasi Aset Tetap merupakan selisih yang muncul pada saat dilakukan penilaian ulang aset tetap. Selisih Revaluasi Aset Tetap untuk periode yang berakhir pada 31 Desember 2021 dan 31 Desember 2020 adalah masing-masing sebesar Rp0,- dan Rp0,-.

*Koreksi Nilai Aset*  
*Tetap Non*  
*Revaluasi*  
*(Rp478.596.189,-)*

#### E.4.2 Koreksi Nilai Aset Tetap Non Revaluasi

Koreksi Nilai Aset Tetap Non Revaluasi untuk periode yang berakhir pada 31 Desember 2021 dan 31 Desember 2020 adalah masing-masing sebesar (Rp478.596.189,-) dan Rp136.182.093,-. Koreksi ini berasal dari transaksi koreksi nilai aset tetap dan aset lainnya yang bukan karena revaluasi nilai.

Pada periode pemeriksaan laporan keuangan terdapat mutasi tambah dan kurang atas Aset Tetap berupa koreksi beban aset, koreksi reklasifikasi antar aset, dan koreksi atas pembaharuan (*updating*) sistem aplikasi pelaporan yang berpengaruh pada nilai Koreksi Nilai Aset Tetap Non Revaluasi. Berikut disajikan ikhtisar koreksi audit atas Koreksi Nilai Aset Tetap Non Revaluasi LKKL ANRI TA 2021:

Tabel 218 Koreksi Audit atas Nilai Koreksi Nilai Aset Tetap Non Revaluasi

391116. Koreksi Nilai Aset Tetap Non Revaluasi

| SATKER      | URAIAN                    | UNAUDITED      | KOREKSI AUDIT  |               | AUDITED         |
|-------------|---------------------------|----------------|----------------|---------------|-----------------|
|             |                           |                | Debit          | Kredit        |                 |
| 450448      | Arsip Nasional RI Jakarta | Rp 214.976.379 | Rp 292.932.310 | Rp -          | Rp 507.908.689  |
| 418934      | Pusdiklat Kearsipan       | Rp -           | Rp -           | Rp 28.240.000 | Rp (28.240.000) |
| 681464      | BAST                      | Rp -           | Rp -           | Rp -          | Rp -            |
| 418929      | Pusat Jasa Kearsipan      | Rp -           | Rp -           | Rp 1.072.500  | Rp (1.072.500)  |
| TOTAL NILAI |                           | Rp 214.976.379 | Rp 292.932.310 | Rp 29.312.500 | Rp 478.596.189  |

Koreksi Nilai Aset  
Lainnya Non Revaluasi  
(Rp1.329.900.030,-)

### E.4.3 Koreksi Nilai Aset Lainnya Non Revaluasi

Koreksi Nilai Aset Lainnya Non Revaluasi untuk periode yang berakhir pada 31 Desember 2021 dan 31 Desember 2020 adalah masing-masing sebesar (Rp1.329.900.030,-) dan Rp0,-. Koreksi ini berasal dari transaksi koreksi nilai aset tetap dan aset lainnya yang bukan karena revaluasi nilai. Koreksi per 31 Desember 2021 tersebut terdiri atas:

- Koreksi Nilai Aset Lainnya Non Revaluasi sebesar Rp1.301.660.030,- pada satuan kerja ANRI Jakarta yang merupakan mutasi kurang atas penghapusan 34 *software* sebesar Rp1.785.516.160,- dengan akumulasi penyusutan sebesar Rp483.856.130,-;
- Koreksi Nilai Aset Lainnya Non Revaluasi sebesar Rp28.240.000,- pada satuan kerja Pusdiklat Kearsipan yang merupakan koreksi akibat dampak pembaharuan (*updating*) aplikasi SIMAK-BMN.

Pada periode pemeriksaan laporan keuangan terdapat mutasi tambah dan kurang atas Aset Tetap berupa koreksi beban aset, koreksi reklasifikasi antar aset, dan koreksi atas pembaharuan (*updating*) sistem aplikasi pelaporan yang berpengaruh pada nilai Koreksi Nilai Aset

Lainnya Non Revaluasi. Berikut disajikan ikhtisar koreksi audit atas Koreksi Nilai Aset Lainnya Non Revaluasi LKKL ANRI TA 2021:

Tabel 219 Koreksi Audit atas Nilai Koreksi Nilai Aset Lainnya Non Revaluasi

**391118. Koreksi Nilai Aset Lainnya Non Revaluasi**

| SATKER             | URAIAN                    | UNAUDITED               | KOREKSI AUDIT        |             | AUDITED                 |
|--------------------|---------------------------|-------------------------|----------------------|-------------|-------------------------|
|                    |                           |                         | Debit                | Kredit      |                         |
| 450448             | Arsip Nasional RI Jakarta | Rp 1.301.660.030        | Rp -                 | Rp -        | Rp 1.301.660.030        |
| 418934             | Pusdiklat Kearsipan       | Rp -                    | Rp 28.240.000        | Rp -        | Rp 28.240.000           |
| 681464             | BAST                      | Rp -                    | Rp -                 | Rp -        | Rp -                    |
| 418929             | Pusat Jasa Kearsipan      | Rp -                    | Rp -                 | Rp -        | Rp -                    |
| <b>TOTAL NILAI</b> |                           | <b>Rp 1.301.660.030</b> | <b>Rp 28.240.000</b> | <b>Rp -</b> | <b>Rp 1.329.900.030</b> |

*Ekuitas Transaksi Lainnya Rp0,-*

#### **E.4.4 Ekuitas Transaksi Lainnya**

Ekuitas Transaksi Lainnya untuk periode yang berakhir pada 31 Desember 2021 dan 31 Desember 2020 adalah masing-masing sebesar Rp0,- dan Rp0,-. Ekuitas Transaksi Lainnya adalah koreksi lain-lain yang merupakan koreksi selain terkait dengan Barang Milik Negara, antara lain yaitu koreksi atas pendapatan, koreksi atas beban, koreksi atas hibah, piutang dan utang.

*Koreksi atas Reklasifikasi Persediaan/Aset Tetap/Aset Lainnya Rp372.127.275,-*

#### **E.4.5 Koreksi atas Reklasifikasi Persediaan/Aset Tetap/Aset Lainnya**

Koreksi atas Reklasifikasi Persediaan/Aset Tetap/Aset Lainnya untuk periode yang berakhir pada 31 Desember 2021 dan 31 Desember 2020 adalah masing-masing sebesar Rp372.127.275,- dan Rp0,-. Koreksi atas Reklasifikasi Persediaan/Aset Tetap/Aset Lainnya merupakan koreksi atas nilai reklasifikasi yang terjadi.

Pada periode pemeriksaan laporan keuangan terdapat mutasi tambah dan kurang atas Aset Tetap berupa koreksi reklasifikasi beban aset yang berpengaruh pada nilai Koreksi atas Reklasifikasi Persediaan/Aset Tetap/Aset Lainnya. Berikut disajikan ikhtisar koreksi audit atas Koreksi

atas Reklasifikasi Persediaan/Aset Tetap/Aset Lainnya LKKL ANRI TA 2021:

Tabel 220 Koreksi Audit atas Nilai Koreksi atas Reklasifikasi Persediaan/Aset Tetap/Aset Lainnya

391151. Koreksi atas Reklasifikasi Persediaan/Aset Tetap/Aset Lainnya

| SATKER             | URAIAN                    | UNAUDITED             | KOREKSI AUDIT        |                       | AUDITED               |
|--------------------|---------------------------|-----------------------|----------------------|-----------------------|-----------------------|
|                    |                           |                       | Debit                | Kredit                |                       |
| 450448             | Arsip Nasional RI Jakarta | Rp 281.249.100        | Rp 29.984.640        | Rp 120.862.815        | Rp 372.127.275        |
| 418934             | Pusdiklat Kearsipan       | Rp -                  | Rp 10.000.000        | Rp 10.000.000         | Rp -                  |
| 681464             | BAST                      | Rp -                  | Rp -                 | Rp -                  | Rp -                  |
| 418929             | Pusat Jasa Kearsipan      | Rp -                  | Rp -                 | Rp -                  | Rp -                  |
| <b>TOTAL NILAI</b> |                           | <b>Rp 281.249.100</b> | <b>Rp 39.984.640</b> | <b>Rp 130.862.815</b> | <b>Rp 372.127.275</b> |

Transaksi Antar Entitas  
Rp220.590.879.531,-

### E.5 Transaksi Antar Entitas

Transaksi Antar Entitas untuk periode yang berakhir pada 31 Desember 2021 dan 31 Desember 2020 adalah masing-masing sebesar Rp220.590.879.531,- dan Rp145.945.410.864,-. Transaksi Antar Entitas merupakan transaksi yang melibatkan dua atau lebih entitas yang berbeda baik internal KL, antar KL, antara BUN maupun KL dengan BUN.

Tabel 221 Rincian Nilai Transaksi Antar Entitas

| Kode Akun     | Transaksi Antar Entitas    | 2021                   | 2020                   |
|---------------|----------------------------|------------------------|------------------------|
| 313111        | Ditagihkan ke Entitas Lain | 234.726.067.648        | 156.632.536.842        |
| 313121        | Diterima dari Entitas Lain | (14.135.188.117)       | (13.664.271.146)       |
| 313211        | Transfer Keluar            | (22.855.691.275)       | (60.122.517.402)       |
| 313221        | Transfer Masuk             | 22.855.691.275         | 60.122.517.402         |
| 391131        | Pengesahan Hibah Langsung  | -                      | 2.977.145.168          |
| <b>Jumlah</b> |                            | <b>220.590.879.531</b> | <b>145.945.410.864</b> |

Rincian transaksi antar entitas terdiri dari:

#### E.5.1 Diterima dari Entitas Lain (DDEL)/Ditagihkan ke Entitas Lain (DKEL)

Diterima dari Entitas Lain (DDEL)/Ditagihkan ke Entitas Lain (DKEL) merupakan transaksi antar entitas atas pendapatan dan belanja pada KL yang melibatkan kas negara (BUN). Pada periode hingga 31 Desember 2021, DDEL sebesar (Rp14.135.188.117,-) sedangkan DKEL sebesar Rp234.726.067.648,-.

Tabel 222 Rincian DDEL/DKEL seluruh Satker

| Kode Satker   | Uraian Satker                  | DDEL                    | DKEL                   |
|---------------|--------------------------------|-------------------------|------------------------|
| 087.01.450448 | ANRI Jakarta (KP)              | (1.441.161.375)         | 211.827.598.378        |
| 087.01.681464 | BAST Aceh (KD)                 | (43.286.442)            | 10.854.427.256         |
| 087.01.418929 | Pusat Jasa Kearsipan (KP)      | (7.417.992.800)         | 6.313.421.595          |
| 087.01.418934 | Pusdiklat Kearsipan Bogor (KP) | (5.232.747.500)         | 5.730.620.419          |
| <b>Jumlah</b> |                                | <b>(14.135.188.117)</b> | <b>234.726.067.648</b> |



## E.5.2 Transfer Masuk dan Transfer Keluar

Transfer Keluar dan Transfer Masuk untuk periode yang berakhir pada 31 Desember 2021 dan 31 Desember 2020 adalah masing-masing sebesar Rp0,- dan Rp0,-. Transfer Keluar dan Transfer Masuk merupakan perpindahan aset antar entitas, baik antar entitas akuntansi dalam satu entitas pelaporan maupun antar entitas akuntansi pada entitas pelaporan yang berbeda. Rincian Transfer Keluar dan Transfer Masuk Tahun 2021 adalah sebagai berikut:

Tabel 223 Rincian Transfer Keluar dan Transfer Masuk Tahun 2021 & 2020

| Kode Akun | Transaksi Antar Entitas | 2021             | 2020             |
|-----------|-------------------------|------------------|------------------|
| 313211    | Transfer Keluar         | (22.855.691.275) | (60.122.517.402) |
| 313221    | Transfer Masuk          | 22.855.691.275   | 60.122.517.402   |
| Jumlah    |                         | 0,00             | 0,00             |

Tabel 224 Rincian Transfer Keluar dan Transfer Masuk Tahun 2021 Berdasarkan Satuan Kerja

| No.                                 | Kode Satker Satuan Kerja                        | Transaksi Antar Entitas |                |
|-------------------------------------|---|-------------------------|----------------|
|                                     |   | Transfer Keluar         | Transfer Masuk |
| 1.                                  | 450448 Arsip Nasional RI Jakarta                | (22.847.836.797)        | 7.854.478      |
| 2.                                  | 681464 Balai Arsip Statis dan Tsunami           | -                       | -              |
| 3.                                  | 418929 Pusat Jasa Kearsipan                     | -                       | 22.842.706.797 |
| 4.                                  | 418934 Pusat Pendidikan Pelatihan dan Kearsipan | (7.854.478)             | 5.130.000      |
| Nilai Total Transaksi Antar Entitas |   | (22.855.691.275)        | 22.855.691.275 |

Tabel 225 Transfer Keluar dan Transfer Masuk Satuan Kerja ANRI

| SATKER PENGIRIM        | ASET             |                |                  | SATKER PENERIMA                          |
|------------------------|------------------|----------------|------------------|--|
|                        | Intrakomtabel    | Ekstrakomtabel | Gabungan         |  |
| ANRI Jakarta           | « 1 »            |                |                  | Pusat Pendidikan dan Pelatihan Kearsipan |
| Peralatan dan Mesin    | 183.523.775      | 522.500        | 184.046.275      | Peralatan dan Mesin                      |
| Akumulasi Penyusutan   | (178.393.775)    | (148.500)      | (178.542.275)    | Akumulasi Penyusutan                     |
| <b>Transfer Keluar</b> | <b>5.130.000</b> | <b>374.000</b> | <b>5.504.000</b> | <b>Transfer Masuk</b>                    |

*Keterangan:*  
Berita Acara Serah Terima BMN dari ANRI kepada Pusat Pendidikan dan Pelatihan Kearsipan Nomor: BA.04/BU/VIII/2020 Tanggal 19 Oktober 2021 berdasarkan tindak lanjut hasil pemeriksaan BPK-RI

| Pusat Pendidikan dan Pelatihan Kearsipan   |                  | « 2 » |   | ANRI Jakarta          |   |
|--|------------------|-------|---|-----------------------|---|
| Peralatan dan Mesin  | 101.745.656      | -     | - | Peralatan dan Mesin   | - |
| Akumulasi Penyusutan   | (93.891.178)     | -     | - | Akumulasi Penyusutan  | - |
| <b>Transfer Keluar</b>   | <b>7.854.478</b> | -     | - | <b>Transfer Masuk</b> | - |
| <i>Keterangan:</i>   |                  |       |   |                       |   |
| Berita Acara Serah Terima BMN dari Pusat Pendidikan dan Pelatihan Kearsipan kepada ANRI Nomor: PL.02.01/298/2021 Tanggal 21 Oktober 2021 |                  |       |   |                       |   |

| ANRI JAKARTA  |                       | « 3 »     |   | Pusat Jasa Kearsipan  |   |
|---|-----------------------|-----------|---|-----------------------|---|
| Gedung dan Bangunan   | 24.737.064.000        | -         | - | Peralatan dan Mesin   | - |
| Akumulasi Penyusutan  | (2.226.335.760)       | -         | - | Akumulasi Penyusutan  | - |
|   | 22.510.728.240        | -         | - |                       | - |
| Peralatan dan Mesin   | 982.539.718           | 618.000   | - | Peralatan dan Mesin   | - |
| Akumulasi Penyusutan  | (650.561.161)         | (123.600) | - | Akumulasi Penyusutan  | - |
|   | 331.978.557           | 494.400   | - |                       | - |
| <b>Transfer Keluar</b>  | <b>22.842.706.797</b> | -         | - | <b>Transfer Masuk</b> | - |
| <i>Keterangan:</i>  |                       |           |   |                       |   |
| Berita Acara Serah Terima BMN dari ANRI kepada Pusat Jasa Kearsipan Nomor: BA-21/BU/XII/2021 Tanggal 23 Desember 2021 |                       |           |   |                       |   |

Pada periode pemeriksaan laporan keuangan terdapat koreksi yang disebabkan oleh pembaharuan (*updating*) aplikasi pelaporan sehingga menyebabkan perubahan Akumulasi Penyusutan yang berpengaruh pada nilai Transfer Keluar – Transfer Masuk . Berikut disajikan ikhtisar koreksi audit atas koreksi dimaksud:

Tabel 226 Koreksi Audit atas Nilai Transfer Keluar – Transfer Masuk

**313211. Transfer Keluar**

| SATKER             | URAIAN                    | UNAUDITED                | KOREKSI AUDIT         |             | AUDITED                  |
|--------------------|---------------------------|--------------------------|-----------------------|-------------|--------------------------|
|                    |                           |                          | Debit                 | Kredit      |                          |
| 450448             | Arsip Nasional RI Jakarta | Rp 23.172.387.152        | Rp 324.550.355        | Rp -        | Rp 22.847.836.797        |
| 418934             | Pusdiklat Kearsipan       | Rp 7.854.478             | Rp -                  | Rp -        | Rp 7.854.478             |
| 681464             | BAST                      | Rp -                     | Rp -                  | Rp -        | Rp -                     |
| 418929             | Pusat Jasa Kearsipan      | Rp -                     | Rp -                  | Rp -        | Rp -                     |
| <b>TOTAL NILAI</b> |                           | <b>Rp 23.180.241.630</b> | <b>Rp 324.550.355</b> | <b>Rp -</b> | <b>Rp 22.855.691.275</b> |

**313221. Transfer Masuk**

| SATKER             | URAIAN                    | UNAUDITED                | KOREKSI AUDIT         |             | AUDITED                  |
|--------------------|---------------------------|--------------------------|-----------------------|-------------|--------------------------|
|                    |                           |                          | Debit                 | Kredit      |                          |
| 450448             | Arsip Nasional RI Jakarta | Rp 7.854.478             | Rp -                  | Rp -        | Rp 7.854.478             |
| 418934             | Pusdiklat Kearsipan       | Rp 6.037.500             | Rp 907.500            | Rp -        | Rp 5.130.000             |
| 681464             | BAST                      | Rp -                     | Rp -                  | Rp -        | Rp -                     |
| 418929             | Pusat Jasa Kearsipan      | Rp 23.166.349.652        | Rp 323.642.855        | Rp -        | Rp 22.842.706.797        |
| <b>TOTAL NILAI</b> |                           | <b>Rp 23.180.241.630</b> | <b>Rp 324.550.355</b> | <b>Rp -</b> | <b>Rp 22.855.691.275</b> |

*Kenaikan/Penurunan  
Ekuitas  
Rp16.859.935.956,-*

## **E.6 Kenaikan/Penurunan Ekuitas**

Nilai kenaikan ekuitas pada 31 Desember 2021 dan 31 Desember 2020 adalah masing-masing sebesar Rp16.859.935.956,- dan (Rp28.077.286.145,- ).

*Ekuitas Akhir  
Rp1.234.482.450.232,-*

## **E.6 Ekuitas Akhir**

Nilai Ekuitas Akhir pada 31 Desember 2021 dan 31 Desember 2020 adalah masing-masing sebesar Rp1.234.482.450.232,- dan Rp1.217.622.514.276,-.

## F. PENGUNGKAPAN-PENGUNGKAPAN LAINNYA

### F.1 KEJADIAN-KEJADIAN PENTING SETELAH TANGGAL NERACA

#### A. Penyelesaian Pekerjaan Melewati Tahun Anggaran

Satuan kerja ANRI Jakarta melalui PPK Deputi Bidang Konservasi Arsip memiliki perikatan kontrak dengan PT. E-LM Haurata Solusindo berdasarkan SPK Nomor PL.01/473.08/2021 tanggal 26 Agustus 2021 dengan uraian paket pekerjaan berupa Pengadaan Peralatan Restorasi Arsip Tahun Anggaran 2021 sebanyak 7 (tujuh) item barang senilai Rp3.010.095.000,-. Kontrak pekerjaan dilaksanakan terhitung mulai tanggal 26 Agustus 2021 - 23 Desember 2021 dengan ketentuan setiap keterlambatan pekerjaan dikenakan sanksi sebesar 1/1000 (satu per seribu) per hari dari harga yang tertera dalam Surat Perintah Kerja (SPK). Adapun mekanisme pembayaran dilakukan secara bertahap melalui pembayaran uang muka sebesar 20% dan pelunasan atas sisa nilai tagihan kontrak.

Tabel 227 Rekap Pembayaran Kontrak

#### REKAP PEMBAYARAN KONTRAK

| Pembayaran ke- | Uraian        | No.SPM | No. SP2D        | Tanggal SP2D      | Nilai            |
|----------------|---------------|--------|-----------------|-------------------|------------------|
| I              | Uang Muka 20% | 01059T | 211391302037020 | 23 September 2021 | Rp 602.019.000   |
| II             | Pelunasan     | 02388T | 211391302062504 | 28 Desember 2021  | Rp 2.408.076.000 |
| Total Nilai    |               |        |                 |                   | Rp 3.010.095.000 |

Dalam perjalanan kontrak, Pihak Penyedia memperkirakan adanya kemungkinan keterlambatan barang sampai di luar batas waktu penyelesaian pekerjaan sehingga PPK Deputi Bidang Konservasi Arsip memberikan kesempatan melalui Adendum Kontrak I: No. PL.01/473.11/2021 tanggal 16 Desember 2021 dengan jangka waktu penyelesaian pekerjaan menjadi tanggal 26 Agustus s.d. 31 Desember 2021.

BAST I (pertama) No. PL.01/473.16/2021 dikeluarkan tanggal 28 Desember 2021 untuk 6 (enam) item barang yakni berupa 1 (satu) unit *Betacam Evaluator Cleaner* dan 5 (lima) unit *Micro Reader*.

PT. E-LM Haurata Solusindo kemudian menyampaikan Jaminan Bank PT Bank Mandiri (Persero) Tbk Nomor BG11921109544 sebesar Rp1.942.776.000,- sebagai jaminan pembayaran sisa nilai tagihan kontrak atas pekerjaan yang belum terselesaikan.

Tabel 228 Skema Pembayaran Kontrak

| No.                | Nama Barang                     | NUP KDP | Nilai Kontrak        | Uang Muka                  |                               | Jumlah<br>(5)+(6)    | NUP Aset Definitif |
|--------------------|---------------------------------|---------|----------------------|----------------------------|-------------------------------|----------------------|--------------------|
|                    |                                 |         |                      | 20%                        | 80%                           |                      |                    |
|                    |                                 |         |                      | Perolehan KDP<br>20% x (4) | Pengembangan KDP<br>80% x (4) |                      |                    |
| (1)                | (2)                             | (3)     | (4)                  | (5)                        | (6)                           | (7)                  | (8)                |
| 1                  | Ultrasonic Film Cleaning System | 232     | 1.953.050.000        | 390.610.000                | 1.562.440.000                 | 1.953.050.000        |                    |
| 2                  | Betacom Evaluator Cleaner       | 233     | 475.420.000          | 95.084.000                 | 380.336.000                   | 475.420.000          | 5                  |
| 3                  | Micro Reader                    | 234     | 116.325.000          | 23.265.000                 | 93.060.000                    | 116.325.000          | 226                |
| 4                  | Micro Reader                    | 235     | 116.325.000          | 23.265.000                 | 93.060.000                    | 116.325.000          | 227                |
| 5                  | Micro Reader                    | 236     | 116.325.000          | 23.265.000                 | 93.060.000                    | 116.325.000          | 228                |
| 6                  | Micro Reader                    | 237     | 116.325.000          | 23.265.000                 | 93.060.000                    | 116.325.000          | 229                |
| 7                  | Micro Reader                    | 238     | 116.325.000          | 23.265.000                 | 93.060.000                    | 116.325.000          | 230                |
| <b>Total Nilai</b> |                                 |         | <b>3.010.095.000</b> | <b>602.019.000</b>         | <b>2.408.076.000</b>          | <b>3.010.095.000</b> |                    |

Keterangan :

Nilai Jaminan Bank Garansi =>

1.942.776.000

- Pembayaran Uang Muka 20% berdasarkan No. SP2D 211391302037020 tanggal 23 September 2021 Rp602.019.000,00
- Pembayaran Pelunasan 80% berdasarkan No. SP2D 211391302062504 tanggal 28 Desember 2021 Rp2.408.076.000,00

PPK Deputi Bidang Konservasi Arsip kemudian memberikan kesempatan kembali kepada Pihak Penyedia melalui Adendum Kontrak II: No. PL.01/473.15/2021 tanggal 31 Desember 2021 dengan jangka waktu menjadi tanggal 26 Agustus 2021 s.d. 11 Februari 2022.

BAST II (kedua) No. PL.01/473.17/2021 dikeluarkan tanggal 8 Februari 2022 untuk 1 (satu) item barang yakni berupa 1 (satu) unit *Ultrasonic Film Cleaner*.

PPK Deputi Bidang Konservasi Arsip melakukan opsi "pemberian kesempatan" dalam perjalanan kontrak sehingga meskipun terdapat adendum waktu, keterlambatan penyelesaian pekerjaan oleh Penyedia tetap dihitung sebagai denda keterlambatan sebesar 1‰ per hari keterlambatan dari harga barang yang terlambat di luar PPN mulai 24 Desember 2021.

PPK menghitung denda keterlambatan per 31 Desember 2021 sebesar Rp19.969.700,- sesuai Berita Acara Denda Keterlambatan Pekerjaan No. PL.01/473.16A/2021 tanggal 31 Desember 2021. Perhitungan denda masih berlanjut pada tahun 2022 sesuai Berita Acara Denda Keterlambatan Pekerjaan No. PL.01/473.17A/2021 tanggal 8 Februari 2022 sebesar Rp69.244.500,-. Denda dibayar dengan NTPN No. 1AA433C1F1A9CAM1 tanggal 10 Februari 2022.

Pengadaan peralatan restorasi menggunakan akun belanja 532111 – Belanja Modal Peralatan dan Mesin untuk ke-7 (tujuh) item barang yang secara fungsi dan kegunaan bersifat terpisah, tidak saling bergantung, dan tidak memiliki keterkaitan fungsi antara satu dengan yang lain. Perlakuan akuntansi yang diterapkan atas pekerjaan yang tidak terselesaikan melewati tahun anggaran tersebut tidak dicatat ke dalam akun Belanja Modal Dibayar di Muka karena mekanisme pembayaran atas Peralatan dan Mesin tersebut dilakukan secara bertahap yakni melalui uang muka sehingga saat pembayaran uang muka dilakukan aplikasi SIMAK-BMN akan merekam kejadian tersebut sebagai transaksi Perolehan Konstruksi Dalam Pengerjaan (KDP) dan pelunasan atas sisa nilai tagihan kontrak akan terekam sebagai transaksi Pengembangan/Penyelesaian Konstruksi Dalam Pengerjaan (KDP).

Pencatatan akuntansi yang dilakukan terhadap sisa pekerjaan yang belum terselesaikan melewati tahun anggaran adalah dengan tidak menjadikan Perolehan dan Pengembangan KDP ke dalam Aset Definitif khusus terhadap 1 (satu) item barang yakni *Ultrasonic Film Cleaning System* sebesar Rp1.953.050.000,- yang secara ketentuan kontrak belum dapat dipenuhi di tahun anggaran 2021 dan secara kriteria pengakuan akuntansi belum dapat diakui sebagai Peralatan dan Mesin.

#### **B. Pengakuan Beban Bulan Desember 2021 atas Tagihan yang Baru Terbit di Tahun 2022**

Satuan kerja ANRI melakukan jurnal akrual terhadap tagihan yang terbit di bulan Januari 2022 atas pemakaian beban-beban bulan Desember 2021. Pemakaian tagihan yang terbit di bulan Januari 2022 sebagai dokumen sumber dalam melakukan penjurnalan dimaksudkan agar nilai biaya yang harus diakui menjadi akurat karena tidak menggunakan estimasi. Hal ini dilakukan untuk menjaga kualitas Laporan Keuangan yang akurat dan memadai sepanjang belum disampaikan kepada Kementerian Keuangan. Berikut rincian pemakaian beban bulan Desember 2021 pada satuan kerja ANRI:

Tabel 229 Pemakaian Beban Bulan Desember 2021

| No.                                   | Tanggal Jurnal | Uraian   | Nomor Dokumen   | Tgl. Invoice | Nominal (Rp)       |
|---------------------------------------|----------------|--|-----------------|--------------|--------------------|
| <b>ANRI Jakarta</b>                   |                |  |                 |              |                    |
| 1                                     | 31/12/2021     | Tagihan PDAM Gedung Gajah Mada bulan Januari 2022 pemakaian Desember 2021                                | 202112450448032 | Jan-22       | 4.873.695          |
| 2                                     | 31/12/2021     | Tagihan Jasa Telekomunikasi ANRI bulan Januari 2022 pemakaian Desember 2021                              | 202112450448033 | Jan-22       | 1.758.376          |
| 3                                     | 31/12/2021     | Tagihan Listrik Gedung Gajah Mada ID Pel. 542103415633 penggunaan bulan Desember 2021                    | 202112450448034 | Jan-22       | 47.184.945         |
| 4                                     | 31/12/2021     | Tagihan Listrik Gedung Gajah Mada ID Pel. 542100101176 penggunaan bulan Desember 2021                    | 202112450448035 | Jan-22       | 13.037.869         |
| 5                                     | 31/12/2021     | Tagihan listrik Arsip Nasional RI dan Rumah Dinas ANRI penggunaan bulan Desember 2021                    | 202112450448036 | Jan-22       | 519.703.500        |
| <b>Jumlah</b>                         |                |  |                 |              | <b>586.558.385</b> |
| <b>Balai Arsip Statis dan Tsunami</b> |                |  |                 |              |                    |
| 1                                     | 31/12/2021     | Tagihan Listrik BAST bulan Desember 2021   | 202112681464017 | Jan-22       | 42.870.218         |
| 2                                     | 31/12/2021     | Tagihan PDAM BAST bulan Desember 2021  | 202112681464018 | Jan-22       | 85.270             |
| 3                                     | 31/12/2021     | Tagihan Telepon BAST bulan Desember 2021   | 202112681464019 | Jan-22       | 1.075.078          |
| <b>Jumlah</b>                         |                |  |                 |              | <b>44.030.566</b>  |
| <b>Pusat Jasa Kearsipan</b>           |                |  |                 |              |                    |
| 1                                     | 31/12/2021     | Tagihan Listrik ANRI Jl. Warung Buncit No.26 ID.54380172044 Bulan Desember 2021                          | 202112418929005 | Jan-22       | 32.824.338         |
| 2                                     | 31/12/2021     | Tagihan Telpon Nomor Pelanggan 02125031844 No Invoice IVR/20220111/XXII/I/1003279497 Bulan Desember 2021 | 202112418929006 | Jan-22       | 249.331            |
| <b>Jumlah</b>                         |                |  |                 |              | <b>33.073.669</b>  |

| Pusdiklat Kearsipan                              |            |   |                 |        |                       |  |
|--|------------|---|-----------------|--------|-----------------------|--|
| 1  | 31/12/2021 | Tagihan langganan air Pusdiklat Kearsipan bulan Januari 2022 (beban Desember 2021)                                | 202112418934/27 | Jan-22 | 629.600,00            |  |
| 2  | 31/12/2021 | Tagihan jasa langganan pembuangan sampah Pusdiklat Kearsipan bulan Januari 2022 (beban Desember 2021)             | 202112418934/28 | Jan-22 | 300.000,00            |  |
| 3  | 31/12/2021 | Tagihan jasa keperluan perkantoran (langganan koran) Pusdiklat Kearsipan bulan Januari 2022 (beban Desember 2021) | 202112418934/29 | Jan-22 | 225.000,00            |  |
| 4  | 31/12/2021 | Tagihan jasa langganan telekomunikasi Pusdiklat Kearsipan bulan Januari 2022 (beban bulan Desember 2021)          | 202112418934/30 | Jan-22 | 128.274,00            |  |
| 5  | 31/12/2021 | Tagihan Jasa langganan listrik Pusdiklat Kearsipan bulan Januari 2022 (beban desember 2021)                       | 202112418934/31 | Jan-22 | 11.403.326,00         |  |
| <b>Jumlah</b>                                    |            |   |                 |        | <b>12.686.200,00</b>  |  |
| <b>TOTAL PENGAKUAN BEBAN BULAN DESEMBER 2021</b> |            |   |                 |        | <b>676.348.820,00</b> |  |

## F.2 PENGUNGKAPAN LAIN-LAIN

### F.2.1 Daftar Isian Pelaksanaan Anggaran (DIPA)

Selama periode berjalan terkait Pendapatan tidak terdapat perubahan estimasi, sementara terkait dengan belanja ANRI telah melakukan Revisi Daftar Isian Pelaksanaan Anggaran (DIPA) pada tanggal 11 Februari 2021 yaitu menindaklanjuti Surat Menteri Keuangan RI No.S-30/MK/02/2021 tanggal 12 Januari 2021 Hal *Refocussing* dan Realokasi Belanja Kementerian/Lembaga TA 2021 dalam rangka mengamankan pelaksanaan pengadaan vaksin dan program vaksinasi nasional, penanganan pandemi COVID-19, dukungan anggaran perlindungan sosial kepada masyarakat serta percepatan pemulihan ekonomi nasional. Revisi DIPA ke-01 berimplikasi pada penghematan anggaran RM ANRI sebesar Rp5.940.681.000,- sehingga menyebabkan perubahan pagu anggaran dari semula (DIPA awal) Rp292.439.611.000,- menjadi Rp286.498.930.000,-.

Revisi DIPA ke-07 tanggal 31 Mei 2021 sebagai tindak lanjut atas Surat Menteri Keuangan RI No.S-408/MK/02/2021 tanggal 18 Mei 2021 Hal Penghematan Belanja Kementerian/Lembaga TA 2021 menjadi revisi anggaran berikutnya yang berimplikasi pada penghematan anggaran RM ANRI sebesar Rp7.529.615.000,- yang bersumber dari pos Belanja Tunjangan Kinerja THR dan Tunjangan Kinerja Gaji ke-13 sehingga



menyebabkan perubahan pagu anggaran dari semula Rp286.498.930.000,- menjadi Rp278.969.315.000,-.

Revisi DIPA ke-09 tanggal 27 Juli 2021 sebagai tindak lanjut atas Surat Menteri Keuangan RI No.S-584/MK/02/2021 tanggal 6 Juli 2021 Hal *Refocussing* dan Realokasi Belanja Kementerian/Lembaga TA. 2021 menjadi revisi anggaran berikutnya yang berimplikasi pada penghematan anggaran RM ANRI sebesar Rp18.300.000.000,- yang bersumber dari pos Belanja Perjalanan Dalam Negeri, Belanja Modal Peralatan dan Mesin, dan Belanja Modal Gedung dan Bangunan sehingga menyebabkan perubahan pagu anggaran dari semula Rp278.969.315.000,- menjadi Rp260.669.315.000,-;

Revisi DIPA ke-10 tanggal 10 Agustus 2021 sebagai tindak lanjut atas Surat Menteri Keuangan RI No.S-629/MK/02/2021 tanggal 20 Juli 2021 Hal *Refocussing* dan Realokasi Belanja Kementerian/Lembaga TA. 2021 Tahap IV menjadi revisi anggaran terakhir yang berimplikasi pada penghematan anggaran RM ANRI sebesar Rp15.051.311.000,- yang bersumber dari pos Belanja Modal Gedung dan Bangunan sehingga menyebabkan perubahan pagu anggaran dari semula Rp260.669.315.000,- menjadi Rp245.618.004.000,-.

Berikut merupakan perubahan pagu anggaran satuan kerja ANRI **pasca** *Refocussing* dan Realokasi Belanja Kementerian/Lembaga TA 2021 Tahap I s.d. Tahap IV yang ditandai dengan terbitan terakhir Surat Menteri Keuangan RI No.S-629/MK/02/2021 tanggal 20 Juli 2021 periode 31 Desember 2021:

Tabel 230 Perubahan Pagu Anggaran pasca *Refocussing*

| SATUAN KERJA                      | PAGU AWAL              | PENGHEMATAN ANGGARAN (Rp)  |                              | PAGU AKHIR<br>per-30 Juni 2021 |
|-----------------------------------|------------------------|----------------------------|------------------------------|--------------------------------|
|                                   |                        | Tahap I<br>S-30/MK/02/2021 | Tahap II<br>S-408/MK/02/2021 |                                |
| Arsip Nasional RI Jakarta         | 267.607.701.000        | (5.940.681.000)            | (7.529.615.000)              | 254.137.405.000                |
| Pusat Jasa Kearsipan              | 7.633.392.000          | -                          | -                            | 7.633.392.000                  |
| Pusdiklat Kearsipan Bogor         | 6.465.526.000          | -                          | -                            | 6.465.526.000                  |
| Balai Arsip Statis & Tsunami Aceh | 10.732.992.000         | -                          | -                            | 10.732.992.000                 |
| <b>TOTAL PAGU ANGGARAN</b>        | <b>292.439.611.000</b> | <b>(5.940.681.000)</b>     | <b>(7.529.615.000)</b>       | <b>278.969.315.000</b>         |

| SATUAN KERJA                      | PAGU ANGGARAN<br>per-30 Juni 2021 | PENGHEMATAN ANGGARAN (Rp) |                         | PAGU AKHIR<br>per-30 September 2021 |
|-----------------------------------|-----------------------------------|---------------------------|-------------------------|-------------------------------------|
|                                   |                                   | Tahap III                 | Tahap IV                |                                     |
|                                   |                                   | S-584/MK/02/2021          | S-629/MK/02/2021        |                                     |
| Arsip Nasional RI Jakarta         | 254.137.405.000                   | (18.356.367.000)          | (15.051.311.000)        | 220.729.727.000                     |
| Pusat Jasa Kearsipan              | 7.633.392.000                     | (50.000.000)              | -                       | 7.583.392.000                       |
| Pusdiklat Kearsipan Bogor         | 6.465.526.000                     | (62.240.000)              | -                       | 6.403.286.000                       |
| Balai Arsip Statis & Tsunami Aceh | 10.732.992.000                    | 168.607.000               | -                       | 10.901.599.000                      |
| <b>TOTAL PAGU ANGGARAN</b>        | <b>278.969.315.000</b>            | <b>(18.300.000.000)</b>   | <b>(15.051.311.000)</b> | <b>245.618.004.000</b>              |

Tabel 231 Revisi DIPA dan POK Satuan Kerja

| NO. | SATUAN KERJA                      | TOTAL REVISI DIPA DAN/ATAU POK<br>PER-31 DESEMBER 2021 |                           |   |   |   |   |   |   |   |    |    |    | KETERANGAN |    |    |             |
|-----|-----------------------------------|--|---------------------------|---|---|---|---|---|---|---|----|----|----|------------|----|----|-------------|
|     |                                   | 1  | 2                         | 3 | 4 | 5 | 6 | 7 | 8 | 9 | 10 | 11 | 12 |            | 13 | 14 |             |
|     |                                   | 1  | Arsip Nasional RI Jakarta | ■ | ■ | ■ | ■ | ■ | ■ | ■ | ■  | ■  | ■  |            | ■  | ■  | ■           |
|     |                                   | ■  | ■                         | ■ | ■ | ■ | ■ | ■ | ■ | ■ | ■  | ■  | ■  | ■          | ■  | ■  | (Terlampir) |
| 2   | Pusat Jasa Kearsipan              | ■  | ■                         | ■ | ■ | ■ | ■ | ■ | ■ | ■ | ■  | ■  | ■  | ■          | ■  | ■  | (Terlampir) |
|     |                                   | ■  | ■                         | ■ | ■ | ■ | ■ | ■ | ■ | ■ | ■  | ■  | ■  | ■          | ■  | ■  | (Terlampir) |
| 3   | Pusdiklat Kearsipan Bogor         | ■  | ■                         | ■ | ■ | ■ | ■ | ■ | ■ | ■ | ■  | ■  | ■  | ■          | ■  | ■  | (Terlampir) |
|     |                                   | ■  | ■                         | ■ | ■ | ■ | ■ | ■ | ■ | ■ | ■  | ■  | ■  | ■          | ■  | ■  | (Terlampir) |
| 4   | Balai Arsip Statis & Tsunami Aceh | ■  | ■                         | ■ | ■ | ■ | ■ | ■ | ■ | ■ | ■  | ■  | ■  | ■          | ■  | ■  | (Terlampir) |
|     |                                   | ■  | ■                         | ■ | ■ | ■ | ■ | ■ | ■ | ■ | ■  | ■  | ■  | ■          | ■  | ■  | (Terlampir) |

Keterangan:

- Revisi DIPA
- Revisi POK

## F.2.2 Pelaksana/Pengelola APBN ANRI

Pengelola APBN ANRI Tahun 2021 telah ditetapkan melalui:

- a. Keputusan Kepala Arsip Nasional Republik Indonesia Nomor 380 Tahun 2020 tanggal 8 Desember 2020 tentang Pelaksana/Pengelola Anggaran Pendapatan dan Belanja Negara (APBN) pada Arsip Nasional Republik Indonesia Tahun Anggaran 2021. (Terlampir);
- b. Keputusan Kepala Arsip Nasional Republik Indonesia Nomor 293 Tahun 2021 tanggal 24 Agustus 2021 tentang Pelaksana/Pengelola Anggaran Pendapatan dan Belanja Negara (APBN) pada Arsip Nasional Republik Indonesia Tahun Anggaran 2021. (Terlampir);
- c. Keputusan Kepala Arsip Nasional Republik Indonesia Nomor 302 Tahun 2021 tanggal 30 Agustus 2021 tentang Perubahan atas Keputusan Kepala Arsip Nasional Republik Indonesia Nomor 302 tentang Pelaksana/Pengelola Anggaran Pendapatan dan Belanja

Negara (APBN) pada Arsip Nasional Republik Indonesia Tahun Anggaran 2021. (Terlampir).

### F.2.3 Khazanah Arsip

Berdasarkan Berita Acara Rekonsiliasi Internal Data Khazanah Arsip Statis ANRI Nomor: KN.03.00/03/2022, bahwa Data Khazanah Arsip Statis Satker ANRI Jakarta (Pusat) adalah arsip yang diserahkan oleh Direktorat Akuisisi dengan Data Khazanah Arsip Statis pada Direktorat Preservasi Per 31 Desember 2021 adalah sebagai berikut:

Tabel 232 Data Khazanah Arsip Statis ANRI

| DATA KHAZANAH ARSIP STATIS ANRI            |                    |           |              |              |          |
|--|--------------------|-----------|--------------|--------------|----------|
| Khazanah Arsip Statis ANRI Jakarta (Pusat) |                    |           |              |              |          |
| No   | Arsip              | Satuan    | 30-Sep-21    | 31-Des-21    | Kenaikan |
| 1  | Kertas             | M Linier  | 30.494,20    | 30.536,80    | 42,60    |
| 2  | Poster             | Lembar    | 336,00       | 384,00       | 48,00    |
| 3  | Kartografi/Peta    | Lembar    | 131.327,00   | 131.463,00   | 136,00   |
| 4  | Foto               | Lembar    | 3.475.062,00 | 3.475.123,00 | 61,00    |
| 5  | Film               | Reel      | 59.055,00    | 59.055,00    | 0,00     |
| 6  | Mikrofilm          | Roll      | 14.502,00    | 14.502,00    | 0,00     |
| 7  | Mikrofische        | Fische    | 14.306,00    | 14.306,00    | 0,00     |
| 8  | Rekaman Suara      | Kaset     | 54.727,00    | 54.735,00    | 8,00     |
| 9  | Reel to Reel Sound | Reel      | 946,00       | 946,00       | 0,00     |
| 10   | Video              | Kaset     | 26.742,00    | 27.157,00    | 415,00   |
| 11   | Optical Disc       | Keping    | 16.372,00    | 17.406,00    | 1.034,00 |
| 12   | Piringan Hitam     | Keping    | 101,00       | 101,00       | 0,00     |
| 13   | Flashdisk          | Buah      | 3            | 7            | 4,00     |
| 14   | Arsip Elektronik   | Terrabyte | 390          | 390          | 0,00     |

Dan Berita Acara Rekonsiliasi Internal Data Khazanah Arsip Statis Kantor Satker BAST Nomor: KN.03.00/15/2022, bahwa Data Khazanah Arsip Statis kantor BAST adalah arsip yang diserahkan oleh Balai Arsip Statis dan Tsunami Aceh dengan Data Khazanah Arsip Statis Per 31 Desember 2021 adalah sebagai berikut:

Tabel 233 Data Khazanah Arsip Statis BAST

**DATA KHAZANAH ARSIP STATIS ANRI**  
*Khazanah Arsip Statis Satuan Kerja BAST*

| No | Uraian               | Saldo Awal<br>30 September 2021 | Mutasi |        | Saldo Akhir<br>31 Desember 2021 |
|----|----------------------|---------------------------------|--------|--------|---------------------------------|
|    |                      |                                 | Masuk  | Keluar |                                 |
| 1  | Arsip Kertas         | 8.884 Meter Linier              | 0,2    | -      | 8.884,2 Meter Linier            |
| 2  | Arsip Kearsitekturan | 495 Meter Linier                | -      | -      | 495 Meter Linier                |
| 3  | Arsip Peta           | 5.536 Lembar                    | -      | -      | 5.536 Lembar                    |
| 4  | Arsip CD/DVD/VCD     | 1.228 Keping                    | -      | -      | 1.228 Keping                    |
| 5  | Arsip Kaset          | 52 Kaset                        | -      | -      | 52 Kaset                        |
| 6  | Arsip Foto           | 1.979 Lembar                    | -      | -      | 1.979 Lembar                    |
| 7  | Arsip Disket         | 43 Keping                       | -      | -      | 43 Keping                       |

- Adanya penambahan jumlah arsip sebanyak 0.2 ML yang merupakan hasil akuisisi arsip perorangan Ir. Faizal Adriansyah, M.Si berdasarkan Berita Acara Serah Terima Arsip Statis Nomor: KN.00.04/6/2021 pada 14 Desember 2021;
- Tidak terdapat penambahan volume untuk arsip kearsitekturan, arsip peta, arsip CD/DVD/VCD, arsip kaset, arsip foto, dan arsip disket.

#### F.2.4 Pengembalian Belanja setelah Akhir TA 2020

Terdapat Penerimaan Kembali Belanja Tahun Anggaran Yang Lalu (TAYL) untuk periode yang berakhir tanggal 31 Desember 2021 pada satuan kerja ANRI Jakarta dan Pusdiklat Kearsipan Bogor sebagai akibat belum tepatnya pelaksana kegiatan dalam menghitung rincian anggaran biaya. Berikut rincian Pengembalian Belanja TA 2020 yang disetorkan pada TA 2021:

Tabel 234 Penerimaan Kembali Belanja Pegawai TAYL

| TGL DOK  | NTPN             | KETERANGAN  | JUMLAH (Rp)       |
|--|------------------|---|-------------------|
| <b>ANRI JAKARTA</b>  |                  |   |                   |
| 18/01/2021   | 52EE10N9V86C553U | Pengembalian perjadi n a.n. Adhie Gesit dkk (2 orang) sesuai SPM 1496 tanggal 27/11/2020  | 1.140.000         |
| 22/01/2021   | D57488N3DNBTU81R | Pengembalian honor narsum a.n. Anitya sesuai SPM 1682 tanggal 14/12/2020  | 3.230.000         |
| 18/02/2021   | 8FBA148VUIISJ53C | Pengembalian honor a.n. Ganjar Pranowo sesuai SPM No.925 tanggal 19/8/2020  | 2.890.000         |
| 28/04/2021   | 38C547QLTT2NBI0C | Pengembalian kelebihan pembayaran atas kurang volume pekerjaan pemeliharaan pada satker ANRI Jakarta TA 2020  | 6.389.909         |
| 11/05/2021   | 139FF61QU80D7P3M | Pembayaran atas selisih kurang volume pekerjaan pemeliharaan TA 2020 pada PPK Sekretariat Utama   | 23.370.580        |
| <b>Penerimaan Kembali Belanja Barang TAYL</b>                      |                  |   | <b>37.020.489</b> |
| <b>PUSDIKLAT KEARSIPAN BOGOR</b>                                   |                  |   |                   |
| 21/04/2021   | 78BED55DEDB6FAM1 | Pembayaran Pengembalian kurang volume pekerjaan pemeliharaan pengecetan ruang kantor lantai 1 dan service penggantian peralatan toilet gedung pada kantor Pusdiklat Kearsipan ANRI Bogor Tahun 2020 | 607.500           |
| <b>Penerimaan Kembali Belanja Barang TAYL</b>                      |                  |   | <b>607.500</b>    |
| TGL DOK  | NTPN             | KETERANGAN  | JUMLAH (Rp)       |
| <b>ANRI JAKARTA</b>  |                  |   |                   |
| 01/04/2021   | 277C50N9V8EPTUPA | Kelebihan pembayaran gaji bulan Maret dan THR tahun 2020 a.n. Novrita Hadriani  | 7.314.300         |
| 30/04/2021   | BDEAA2G4UTKD2T1K | Pengembalian tunjangan arsip statis & tunjangan fungsional a.n. Novia Elita bulan April 2020  | 1.300.000         |
| 30/04/2021   | EA44B3CIEO6PFRV9 | Pengembalian tunjangan arsip statis a.n. Boga Pratata bulan Agustus & September 2020  | 1.000.000         |
| <b>Penerimaan Kembali Belanja Pegawai TAYL</b>                     |                  |   | <b>9.614.300</b>  |
| TGL DOK  | NTPN             | KETERANGAN  | JUMLAH (Rp)       |
| <b>ANRI JAKARTA</b>  |                  |   |                   |
| 11/01/2021   | CD02E2G4UTAPMMG6 | Setoran Kas Negara Non KAI Januari 2021   | 2.500.000         |
| 11/02/2021   | D8A5F8N3DNEH9END | Setoran Kas Negara Non KAI Februari 2021  | 1.500.000         |
| 10/03/2021   | C846B3CIEO36DQ6T | Setoran Kas Negara Non KAI Maret 2021   | 1.500.000         |
| 13/04/2021   | 0880348VUIOHQOMQ | Setoran Kas Negara Non KAI April 2021   | 1.500.000         |
| 11/05/2021   | 72C3455DEDDSP533 | Setoran Kas Negara Non KAI Mei 2021   | 1.500.000         |
| 11/06/2021   | 1EEBC7QLTT83M9B6 | Setoran Kas Negara Non KAI Juni 2021  | 1.500.000         |
| 12/07/2021   | 0740A48VUJ1IUKUA | Setoran Kas Negara Non KAI Juli 2021  | 1.134.700         |
| 12/08/2021   | F436D7QLTTE19L5E | Setoran Kas Negara Non KAI Agustus 2021   | 500.000           |
| 10/09/2021   | 369426U8E2UK381H | Setoran Kas Negara Non KAI September 2021   | 500.000           |
| 11/10/2021   | 367E60N9V90SS1IE | Setoran Kas Negara Non KAI Oktober 2021   | 500.000           |
| 11/11/2021   | B457F2G4UU8LJD3Q | Setoran Kas Negara Non KAI November 2021  | 500.000           |
| 10/12/2021   | E20DC2G4UUBLKL4I | Setoran Kas Negara Non KAI Desember 2021  | 500.000           |
| <b>Pendapatan Setoran dari Sisa Utang Non TP/TGR Pensiunan PNS</b> |                  |   | <b>13.634.700</b> |

## F.2.5 Data Rekening Milik Satuan Kerja ANRI

Tabel 235 Data Rekening ANRI

|   |     |     |    |        |  |                  |  |                            |            |    |
|---|-----|-----|----|--------|--|------------------|--|----------------------------|------------|----|
| 1 | 139 | 087 | 01 | 450448 | Arsip Nasional RI Jakarta                | 8100124504481000 | BPG 139 ARSIP NASIONAL RI              | S-947/WPB.12/KP.05/2020    | 15/05/2020 | 10 |
|   | 139 | 087 | 01 | 450448 | Arsip Nasional RI Jakarta                | 1270088006182    | BPG 139 ARSIP NASIONAL RI              | S-1515/WPB.12/KP.05/2015 2 | 26/05/2015 | 10 |
|   | 139 | 087 | 01 | 450448 | Arsip Nasional RI Jakarta                | 1270004807689    | BPN 139 ARSIP NASIONAL RI              | S-1515/WPB.11/KP.05/2015   | 2015-05-26 | 10 |
|   | 139 | 087 | 01 | 450448 | Arsip Nasional RI Jakarta                | 1270010352514    | RKK ARSIP NASIONAL RI OPS              | S-604/WPB.12/KP.05/2020    | 2020-02-27 | 04 |
| 2 | 139 | 087 | 01 | 418929 | Pusat Jasa Kearsipan                     | 8100124189291000 | BPG 139 PUSAT JASA KEARSIPAN           | S-947/WPB.12/KP.05/2020    | 15/05/2020 | 10 |
|   | 139 | 087 | 01 | 418929 | Pusat Jasa Kearsipan                     | 1270007732900    | BPG 139 PUSAT JASA KEARSIPAN           | S-0052/WPB.12/KP.05/2017   | 09/01/2017 | 10 |
|   | 139 | 087 | 01 | 418929 | Pusat Jasa Kearsipan                     | 1270007732868    | BPN 139 PUSAT JASA KEARSIPAN           | S-0051/WPB.12/KP.05/2017   | 2017-01-09 | 10 |
|   | 139 | 087 | 01 | 418929 | Pusat Jasa Kearsipan                     | 042501001031309  | RKK ARSIP NASIONAL RI OPS              | 000029                     | 2020-10-19 | 10 |
| 3 | 023 | 087 | 01 | 418934 | Pusat Pendidikan dan Pelatihan Kearsipan | 651204189341000  | BPG 023 PUSDIKLAT KEARSIPAN            | S-562/PB.3/2021            | 29/03/2021 | 10 |
|   | 023 | 087 | 01 | 418934 | Pusat Pendidikan dan Pelatihan Kearsipan | 122401000109300  | BPG 023 PUSDIKLAT KEARSIPAN            | S-200/WPB.13/KP.023/2017   | 2017-01-12 | 10 |
|   | 023 | 087 | 01 | 418934 | Pusat Pendidikan dan Pelatihan Kearsipan | 122401000110301  | BPN 023 PUSDIKLAT KEARSIPAN            | S-201/WPB.13/KP.023/2017   | 2017-01-12 | 10 |
| 4 | 001 | 087 | 01 | 681464 | Balai Arsip Statis dan Tsunami           | 8100176814641000 | BPG 001 BALAI ARSIP STATIS DAN TSUNAMI | S-947/WPB.12/KP.05/2020    | 15/05/2020 | 10 |
|   | 001 | 087 | 01 | 681464 | Balai Arsip Statis dan Tsunami           | 7432009151       | BPG 001 BALAI ARSIP STATIS DAN TSUNAMI | S-1708/WPB.12/KP.05/2020   | 2020-07-03 | 10 |

Keterangan : ■ Rekening Dihapus  
■ Rekening Baru

Sesuai dengan Peraturan Menteri Keuangan Nomor 182/PMK.05/2017 tentang Pengelolaan Rekening Milik Satker Lingkup Kementerian Negara/Lembaga dan Peraturan Menteri Keuangan Nomor 183/PMK.05/2019 tentang Pengelolaan Rekening Pengeluaran Milik Kementerian Negara/Lembaga, maka dilakukan restrukturisasi rekening pengeluaran. Hal tersebut menyebabkan rekening bendahara pengeluaran yang sebelumnya digunakan untuk menampung uang keperluan belanja negara dalam rangka pelaksanaan APBN yang ditatausahakan oleh Bendahara Pengeluaran menjadi ditutup dan dipindahbukukan ke rekening virtual pengeluaran. Satuan kerja yang melakukan pemindahbukuan di antaranya:

Tabel 236 Daftar Rekening dipindahbukukan

| No. | KPPN | BA  | Es | Satker | Nama Satker                              | Nama Rekening                          | Nomor Rekening Sebelumnya (Ditutup) | Nomor Rekening Virtual (Baru) |
|-----|------|-----|----|--------|--|--|-------------------------------------|-------------------------------|
| 1   | 139  | 087 | 01 | 450448 | Arsip Nasional RI Jakarta                | BPG 139 ARSIP NASIONAL RI              | 1270088006182                       | 8100124504481000              |
| 2   | 139  | 087 | 01 | 418929 | Pusat Jasa Kearsipan                     | BPG 139 PUSAT JASA KEARSIPAN           | 1270007732900                       | 8100124189291000              |
| 3   | 139  | 087 | 01 | 681464 | Balai Arsip Statis dan Tsunami           | BPG 001 BALAI ARSIP STATIS DAN TSUNAMI | 7432009151                          | 8100176814641000              |
| 4   | 139  | 087 | 01 | 418934 | Pusat Pendidikan dan Pelatihan Kearsipan | BPG 023 PUSDIKLAT KEARSIPAN            | 651204189341000                     | 8100176814641000              |

## F.2.6 Tindak lanjut atas Hasil Pemeriksaan BPK

Berdasarkan Hasil Pemantauan atas Tindak Lanjut atas Hasil Pemeriksaan BPK RI, ANRI telah menindaklanjuti seluruh rekomendasi yang diberikan.

### F.2.7 Kepala Arsip Nasional Republik Indonesia

Berdasarkan Keputusan Presiden Republik Indonesia Nomor 72/TPA Tahun 2021 tanggal 28 Mei 2021 tentang Pemberhentian Pejabat Pimpinan Tinggi Madya dan Pengangkatan Pejabat Pimpinan Tinggi Utama di Lingkungan Arsip Nasional Republik Indonesia ditetapkan bahwa:

**KESATU**, memberhentikan dengan hormat Saudara Drs. Imam Gunarto, M.Hum dari jabatannya sebagai Sekretaris Utama Arsip Nasional Republik Indonesia sejak dilantik dalam jabatan baru;

**KEDUA**, mengangkat Saudara Drs. Imam Gunarto, M.Hum sebagai Kepala Arsip Nasional Republik Indonesia terhitung sejak saat pelantikan.

### F.2.8 Pengangkatan Jabatan Pimpinan Tinggi Madya

Berdasarkan Keputusan Presiden Republik Indonesia Nomor 165/TPA Tahun 2021 tanggal 6 Desember 2021 tentang Pengangkatan Dalam Jabatan Pimpinan Tinggi Madya di Lingkungan Arsip Nasional Republik Indonesia memutuskan:

**KESATU**, mengangkat dalam Jabatan Pimpinan Tinggi Madya terhitung sejak saat pelantikan, masing-masing:

1. Sdr. Rini Agustiani, S.H.,M.AP., sebagai Sekretaris Utama Arsip Nasional Republik Indonesia;
2. Sdr. Dr. Kandar, M.AP., sebagai Deputy Bidang Konservasi Arsip Nasional Republik Indonesia;
3. Sdr. Dra. Desi Pratiwi, M.I.M.S, sebagai Deputy Bidang Pembinaan Kearsipan Arsip Nasional Republik Indonesia

**KEDUA**, Keputusan Presiden mulai berlaku pada tanggal ditetapkan.

## F.2.9 Kegiatan Penanganan COVID-19 di Lingkungan Arsip Nasional Republik Indonesia

Dalam rangka kesiapsiagaan menghadapi ancaman COVID-19 di lingkungan ANRI, ANRI berupaya melaksanakan seluruh kegiatan pencegahan dan penanganan COVID-19 yang berpedoman pada pedoman pencegahan dan pengendalian *Corona Virus Disease* (COVID-19) sebagaimana Surat Edaran Direktur Jenderal Pencegahan dan Pengendalian Penyakit Kementerian Kesehatan Nomor HK.02.02/II/2020 tentang Revisi Ke-3 Pedoman Pencegahan dan Pengendalian *Corona Virus Disease* 2019 (COVID-19).

Salah satu bentuk kesiapsiagaan yang dilakukan adalah dengan diterbitkannya Keputusan Kepala Arsip Nasional Republik Indonesia Nomor 33 Tahun 2021 tentang Tim Gugus Tugas Pencegahan dan Penanganan *Corona Virus Disease* 2019 (COVID-19) di Lingkungan Arsip Nasional Republik Indonesia. Keputusan Kepala ini mencabut:

- Keputusan Kepala Arsip Nasional Republik Indonesia Nomor 355 Tahun 2020 tentang Tim Pelaksana Pusat Krisis (*Crisis Center*) Penanganan *Corona Virus Disease* 2019 (COVID-19) di Lingkungan Arsip Nasional Republik Indonesia; dan
- Keputusan Kepala Arsip Nasional Republik Indonesia Nomor 356 Tahun 2020 tentang Tim Gugus Tugas Pencegahan dan Penanganan *Corona Virus Disease* 2019 (COVID-19) di Lingkungan Arsip Nasional Republik Indonesia.

Hal tersebut dilakukan sebagai bentuk implementasi atas amanat Surat Edaran Menteri Pendayagunaan Aparatur Negara dan Reformasi Birokrasi Nomor 69 Tahun 2020 tentang Penguatan Tim Penanganan *Corona Virus Disease* (COVID-19) sebagai Pusat Krisis (*Crisis Center*) di Lingkungan Perkantoran Instansi Pemerintah.



Adapun upaya pencegahan dan penanganan COVID-19 yang telah dilakukan oleh ANRI sampai dengan tanggal 31 Desember 2021 adalah sebagai berikut:

### **1. Deteksi Dini dan Respon**

Deteksi dini dan respon dilakukan di pintu masuk dan wilayah lingkungan kerja ANRI untuk mengidentifikasi ada atau tidaknya pegawai maupun tamu yang berkunjung ke ANRI yang diduga menjadi orang dalam pengawasan maupun yang telah terjangkit COVID-19 namun tidak terdeteksi secara jasmani. Deteksi dini dan respon tersebut berupa upaya *detect*, *prevent*, dan *responsive* terhadap seluruh pegawai dan tamu yang datang di lingkungan ANRI dengan cara melakukan pengecekan suhu tubuh setiap pegawai dan tamu yang hadir di ANRI dan pembatasan akses masuk ke setiap gedung di lingkungan ANRI.

### **2. Kesiapsiagaan**

Dalam pencegahan dan penanganan COVID-19, ANRI telah melaksanakan kegiatan kesiapsiagaan terhadap bencana dimaksud. Kegiatan kesiapsiagaan yang telah dipersiapkan oleh ANRI adalah sebagai berikut:

#### **a. Sumber Daya Manusia**

Untuk mencegah meluasnya penularan COVID-19 di lingkungan ANRI, maka telah diberlakukan *Work From Home* (WFH) bagi seluruh pegawai ASN maupun Non ASN di lingkungan ANRI melalui Instruksi Kepala ANRI Nomor 2 Tahun 2020 sebagaimana terakhir diubah menjadi Instruksi Kepala ANRI Nomor 5 Tahun 2020 tentang Pelaksanaan Kegiatan *Work From Home* (WFH) Di Lingkungan Arsip Nasional Republik Indonesia. Disamping itu diberlakukan sistem piket bagi pegawai dengan jumlah terbatas diseluruh unit kerja Eselon II ANRI untuk menjaga kesinambungan operasional perkantoran maupun pelayanan terhadap masyarakat yang membutuhkan.

ANRI juga menyiagakan ASN yang menjabat sebagai fungsional tenaga kesehatan dan dokter di klinik yang dimiliki oleh ANRI.

**b. Sarana dan Prasarana**

Dalam rangka pencegahan dan penanganan COVID-19, ANRI telah melengkapi sarana prasarana untuk mendukung penanggulangan penyebaran COVID-19 dimaksud, seperti pemasangan *hand sanitizer* di beberapa titik strategis, pemasangan bilik sterilisasi, pengadaan alat kesehatan (alat pengukur suhu tubuh, perlengkapan klinik, masker, dan lain-lain), dan *wastafel portable* sebagai tempat pencucian tangan, serta alat peraga *physical distancing* di elevator.

**3. Pengawasan Lingkungan**

Dalam hal program pemerintah terkait dengan *physical distancing* dan pencegahan COVID-19 di lingkungan ANRI, maka beberapa kali sempat dilakukan kebijakan peniadaan sementara untuk kunjungan ke ANRI dan pembatasan akses masuk gedung ANRI saat kasus aktif positif COVID-19 mengalami peningkatan di DKI Jakarta dan sekitarnya sambil menunggu arahan kebijakan lebih lanjut dari Pemerintah. Di samping itu dilakukan penyemprotan *disinfectant* di ruang kerja dan ruang publik di lingkungan ANRI serta pelaksanaan sistem piket bagi pegawai maupun petugas keamanan secara terbatas secara personal.

**Gambar 5**  
**Kegiatan Penyemprotan *Disinfectant***



#### **4. Kampanye Pencegahan dan Penanganan COVID-19**

Komunikasi yang dilakukan dalam rangka pencegahan dan penanganan COVID-19 dilakukan ANRI melalui sosialisasi dalam bentuk alat peraga dan pemasangan stiker peraga *physical distancing* di elevator.

**Gambar 6**  
**Sosialisasi Alat Peraga Pencegahan COVID-19 di Lingkungan ANRI**

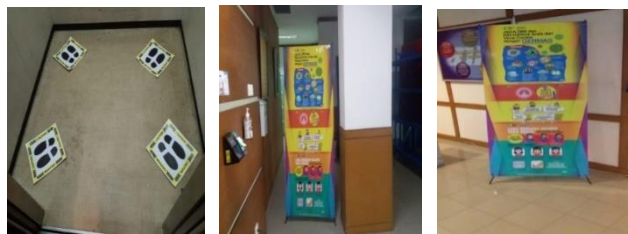

Upaya pencegahan dan penanganan COVID-19 di lingkungan ANRI yang berjalan baik sampai dengan saat ini tak terlepas dari peran serta antar masing-masing individu pegawai dalam menerapkan protokol kesehatan 6M di lingkungan kerja yakni: (1) Memakai Masker; (2) Mencuci Tangan dengan Sabun dan Air Mengalir; (3) Menjaga Jarak; (4) Menjauhi Kerumunan; (5) Mengurangi Mobilitas; dan (6) Menghindari Makan Bersama.

Penerapan protokol kesehatan di tengah masyarakat selama menjalankan tugas pekerjaan baik di dalam maupun di luar kantor menjadi upaya terbaik dan termudah dalam rangka menghindari,

mencegah, dan memutus mata rantai penyebaran COVID-19 di lingkungan sekitar selain program vaksinasi yang dilakukan oleh Pemerintah. Arsip Nasional Republik Indonesia juga telah berpartisipasi dalam program vaksinasi yang dicanangkan oleh Pemerintah dengan dilakukannya vaksin kepada seluruh pegawai sebanyak dua dosis.

Sampai dengan periode TA 2021 ini, ANRI juga telah melakukan revisi anggaran dalam rangka penambahan alokasi belanja penanganan pandemi COVID-19 untuk mendukung program pencegahan dan penanganan COVID-19.

Jakarta, Mei 2022  
Pengguna Anggaran,



**Imam Gunarto**  
NIP 19630728 199203 1 001